

**COVER DEPAN
MASING – MASING
SKPD**

DAFTAR ISI

| | |
|---|------|
| COVER DEPAN | i |
| DAFTAR ISI..... | ii |
| DAFTAR TABEL | v |
| PERNYATAAN TANGGUNG JAWAB..... | iv |
| LAPORAN REALISASI ANGGARAN..... | ix |
| LAPORAN OPERASIONAL..... | x |
| LAPORAN PERUBAHAN EKUITAS..... | xi |
| NERACA..... | xii |
| CATATAN ATAS | xiii |
| LAPORAN KEUANGAN..... | xiii |
| BAB I..... | 13 |
| 1.1. Maksud dan Tujuan..... | 1 |
| 1.2. Landasan Hukum..... | 2 |
| 1.3. Sistematika Penulisan | 3 |
| BAB II..... | 5 |
| 2.1. Ekonomi Makro..... | 5 |
| 2.2. Kebijakan Keuangan | 68 |
| 2.3. Indikator Pencapaian Target Kinerja..... | 69 |
| BAB III..... | 143 |
| 3.1. Ikhtisar Realisasi Pencapaian Target Kinerja Keuangan..... | 143 |
| 3.2. Hambatan dan Kendala Dalam Pencapaian Target | 167 |
| BAB IV..... | 168 |
| 4.1 Entitas Akuntansi..... | 168 |
| 4.2 Basis Akuntansi | 168 |
| 4.3 Basis Pengukuran..... | 168 |
| 4.4 Penerapan Kebijakan Akuntansi..... | 168 |
| 4.4.1 Penggunaan aplikasi berbasis sistem informasi..... | 169 |
| 4.4.2 Defenisi, Pengakuan dan Pengukuran Akun Laporan Keuangan... | 169 |
| 4.4.2.1 Pendapatan – LRA..... | 169 |
| 4.4.2.2 Belanja..... | 170 |
| 4.4.2.3 Pendapatan - LO | 170 |
| 4.4.2.4 Beban..... | 171 |
| 4.4.2.5 Aset..... | 172 |
| 4.4.2.6 Kewajiban..... | 175 |
| 4.4.2.7 Ekuitas..... | 176 |
| BAB V..... | 1 |
| 5.1 Rincian dan penjelasan pos-pos pelaporan keuangan SKPD | 177 |
| 5.1.1. Pendapatan..... | 177 |
| 5.1.1.1. Pendapatan pajak | 178 |
| 5.1.1.1.1. Pajak Kendaraan Bermotor (PKB)..... | 178 |
| 5.1.1.1.2. Bea Balik Nama Kendaraan Bermotor (BBNKB)..... | 179 |
| 5.1.1.1.3. Pajak Bahan Bakar Kendaraan Bermotor (PBBKB) | 179 |
| 5.1.1.1.4. Pajak Air Permukaan | 179 |
| 5.1.1.1.5. Pajak Rokok..... | 179 |
| 5.1.1.2. Retribusi..... | 179 |
| 5.1.1.3. Lain-lain PAD yang sah..... | 184 |
| 5.1.2. Belanja | 184 |
| 5.1.2.1 Belanja Operasi..... | 185 |
| 5.1.2.2 Belanja Modal | 189 |

| | | |
|--------------|--|-----|
| 5.1.3. | Pendapatan LO | 224 |
| 5.1.3.1. | Pendapatan Pajak Daerah – LO..... | 224 |
| 5.1.3.1.1. | Pajak Kendaraan Bermotor-LO | 225 |
| 5.1.3.1.2. | Bea Balik Nama Kendaraan Bermotor-LO | 225 |
| 5.1.3.1.3. | Pajak Bahan Bakar Kendaraan Bermotor-LO | 225 |
| 5.1.3.1.4. | Pajak Air Permukaan-LO | 225 |
| 5.1.3.1.5. | Pajak Rokok-LO..... | 225 |
| 5.1.3.2. | Pendapatan Retribusi Daerah – LO..... | 225 |
| 5.1.3.2.1. | Retribusi Pelayanan Kesehatan-LO | 226 |
| 5.1.3.2.2. | Retribusi Pengujian Kendaraan Diatas Air-LO | 226 |
| 5.1.3.2.3. | Retribusi Pelayanan Pendidikan-LO..... | 227 |
| 5.1.3.2.4. | Retribusi Pemakaian Kekayaan Daerah-LO..... | 227 |
| 5.1.3.2.5. | Retribusi Tempat Khusus Parkir-LO | 227 |
| 5.1.3.2.6. | Retribusi Tempat Penginapan/Pesanggrahan/Villa-LO..... | 227 |
| 5.1.3.2.7. | Retribusi Penjualan Produksi Usaha Daerah-LO..... | 227 |
| 5.1.3.2.8. | Retribusi Tempat Rekreasi dan Olah Raga-LO..... | 227 |
| 5.1.3.2.9. | Retribusi Kartu Perpustakaan-LO..... | 227 |
| 5.1.3.2.10. | Retribusi Pelayanan Sertifikasi, Ujian Benih Tanaman-LO | 227 |
| 5.1.3.2.11. | Retribusi Penggunaan Sarana Proteksi Tanaman-LO | 228 |
| 5.1.3.2.12. | Retribusi Jasa Teknis Pengujian dan Kalibrasi-LO | 228 |
| 5.1.3.2.13. | Retribusi Izin Trayek-LO..... | 228 |
| 5.1.3.2.14. | Retribusi Izin Usaha Perikanan-LO..... | 228 |
| 5.1.3.3. | Lain-lain PAD Yang Sah – LO | 228 |
| 5.1.4. | Beban LO..... | 229 |
| 5.1.4.1. | Beban Operasi | 230 |
| 5.1.4.1.1. | Beban Pegawai..... | 230 |
| 5.1.4.1.2. | Beban Persediaan | 231 |
| 5.1.4.1.3. | Beban Jasa..... | 231 |
| 5.1.4.1.4. | Beban Pemeliharaan | 231 |
| 5.1.4.1.5. | Beban Perjalanan Dinas | 231 |
| 5.1.4.1.6. | Beban Penyusutan dan Amortisasi..... | 232 |
| 5.1.4.1.7. | Beban Penyisihan Piutang | 232 |
| 5.1.5. | Aset..... | 232 |
| 5.1.5.1. | Aset Lancar..... | 233 |
| 5.1.5.1.1. | Kas di Bendahara Penerimaan | 233 |
| 5.1.5.1.2. | Kas di Bendahara Pengeluaran | 234 |
| 5.1.5.1.3. | Kas di BLUD | 234 |
| 5.1.5.1.4. | Kas Lainnya | 234 |
| 5.1.5.1.5. | Piutang Pajak..... | 234 |
| 5.1.5.1.6. | Piutang Retribusi..... | 234 |
| 5.1.5.1.7. | Piutang Lainnya | 235 |
| 5.1.5.1.8. | Penyisihan Piutang Tak Tertagih | 235 |
| 5.1.5.1.9. | Persediaan | 235 |
| 5.1.5.1.10. | Belanja dibayar dimuka | 235 |
| 5.1.5.2. | Aset Nonlancar | 235 |
| 5.1.5.2.1. | Aset Tetap | 236 |
| 5.1.5.2.1.1. | Tanah | 236 |
| 5.1.5.2.1.2. | Peralatan dan Mesin..... | 236 |
| 5.1.5.2.1.3. | Gedung dan Bangunan..... | 237 |
| 5.1.5.2.1.4. | Jalan, Irigasi dan Jaringan | 238 |
| 5.1.5.2.1.5. | Aset Tetap Lainnya..... | 239 |
| 5.1.5.2.1.6. | Konstruksi Dalam Pengerjaan | 239 |
| 5.1.5.2.1.7. | Akumulasi Penyusutan..... | 239 |

| | | |
|--------------|---------------------------------------|-----|
| 5.1.5.2.2. | Aset Lainnya | 239 |
| 5.1.5.2.2.1. | Kas yang Dibatasi Penggunaannya | 240 |
| 5.1.5.2.2.2. | Aset Tidak Berwujud | 240 |
| 5.1.5.2.2.3. | Aset Lain-Lain | 240 |
| 5.1.6. | Kewajiban..... | 241 |
| 5.1.6.1. | Kewajiban Jangka Pendek..... | 241 |
| 5.1.6.2. | Pendapatan Diterima Dimuka | 241 |
| 5.1.6.3. | Utang Beban | 241 |
| 5.1.7. | Ekuitas | 242 |
| 5.1.8. | Jaminan Pemeliharaan | 242 |
| BAB VI | | 244 |
| 6.1 | Domisili dan Struktur Organisasi..... | 244 |
| 6.2 | Tugas dan Fungsi | 248 |
| 6.3 | Sumber Daya Manusia..... | 263 |
| BAB VII | | 265 |

DAFTAR TABEL

| | |
|--|-----|
| Tabel 1 Alokasi Anggaran Perubahan Tahun 2020 | 5 |
| Tabel 2 Target Kinerja dalam Program dan Kegiatan Tahun Anggaran 2020 | 70 |
| Tabel 3 Realisasi Anggaran Pendapatan Tahun 2020 dan 2019 | 177 |
| Tabel 4 Realisasi Anggaran Pajak Daerah Tahun 2020 dan 2019 | 178 |
| Tabel 5 Realisasi Anggaran Retribusi Tahun 2020 dan 2019 | 180 |
| Tabel 6 Realisasi Anggaran Belanja Tahun 2020 dan 2019 | 185 |
| Tabel 7 Realisasi Anggaran Belanja Operasi Tahun 2020 dan 2019 | 186 |
| Tabel 8 Realisasi Anggaran Belanja Pegawai Tahun 2020 dan 2019 | 186 |
| Tabel 9 Realisasi Anggaran Belanja Barang dan Jasa Tahun 2020 dan 2019 | 187 |
| Tabel 10 Realisasi Anggaran Belanja Modal Tahun 2020 dan 2019 | 189 |
| Tabel 11 Rekapitulasi Mutasi Tambah Belanja Modal Peralatan dan Mesin | 190 |
| Tabel 12 Rekapitulasi Mutasi Tambah Belanja Modal Gedung dan Bangunan | 221 |
| Tabel 13 Rekapitulasi Mutasi Tambah Belanja Jalan Irigasi dan Jaringan | 222 |
| Tabel 14 Realisasi Pendapatan LO Tahun 2020 dan 2019 | 224 |
| Tabel 15 Realisasi Pendapatan Pajak Daerah Tahun 2020 dan 2019 | 225 |
| Tabel 16 Realisasi Pendapatan Retribusi Tahun 2020 dan 2019 | 226 |
| Tabel 17 Realisasi Beban LO Tahun 2020 dan 2019 | 230 |
| Tabel 18 Perbandingan Aset Tahun 2020 dan 2019 | 232 |
| Tabel 19 Rekapitulasi Penambahan dan Pengurangan Aset Tetap 2020 | 236 |
| Tabel 20 Jabatan dan Jenjang Pendidikan Personil Tahun 2020 | 190 |

DAFTAR LAMPIRAN

| | |
|----------------|--|
| Lampiran I | SPJ Fungsional per 31 Desember 2020 |
| Lampiran II | Register SP2D s.d 31 Desember 2020 terdiri dari LS, GU, TU, TU/GU NIHIL |
| Lampiran III | Rekap Pengembalian sisa belanja selama tahun 2020 (yang telah diotorisasi) |
| Lampiran IV | Foto copy STS Pengembalian belanja sesuai rekap |
| Lampiran V | SK Pensiun Pegawai pada tahun 2020 |
| Lampiran VI | Berita Acara rekonsiliasi Pendapatan s.d 31 Desember 2020 (jika terdapat Pendapatan) |
| Lampiran VII | Berita Acara rekonsiliasi Belanja s.d 31 Desember 2020 |
| Lampiran VIII | Perjanjian Kerjasama dengan Pihak ketiga yang menghasilkan Pendapatan (jika ada) |
| Lampiran IX | Perjanjian Kerjasama dengan Pihak ketiga atau Kontrak Belanja yang menghasilkan Aset Tidak Berwujud (jika ada) |
| Lampiran X | Rekap tagihan Belanja tahun 2020 yang ditagih / dibayar tahun 2021 (yang telah diotorisasi) |
| Lampiran XI | Rekap Pendapatan-LO hasil retribusi & pendapatan lainnya selain pajak tahun 2020 (yang telah diotorisasi) |
| Lampiran XII | Rekap Pendapatan-LO tahun 2020 yang belum diterima kasnya sampai dengan akhir tahun 2020 (yang telah diotorisasi) |
| Lampiran XIII | Rekap Penjualan Aset-Aset hasil lelang tahun 2020 (yang telah diotorisasi) |
| Lampiran XIV | Rekening koran Bendahara Pengeluaran SKPD/UPTD per 31 desember 2020 dengan tanggal cetak diatas 31 des 2020 dengan Validasi Bank |
| Lampiran XV | Berita Acara penutupan Kas akhir tahun 2020 (yang telah diotorisasi) |
| Lampiran XVI | Register Penutupan Kas akhir tahun 2020 (yang telah diotorisasi) |
| Lampiran XVII | Rekap Piutang dan Penyisihannya bila terdapat piutang (yang telah diotorisasi) |
| Lampiran XVIII | Rekap Utang bila terdapat Utang (yang telah diotorisasi) |
| Lampiran XIX | Rekap Belanja barang habis pakai tahun 2020 yang jadi Persediaan (yang telah diotorisasi) |
| Lampiran XX | Berita acara Rekonsiliasi persediaan per 31 desember 2020 (yang telah diotorisasi) |
| Lampiran XXI | Berita acara hasil pemeriksaan fisik barang persediaan (stock opname) per 31 desember 2020 (Hasil cetak Aplikasi SIKAP) |

| | |
|-----------------|---|
| Lampiran XXII | Rincian Hasil Pemeriksaan Barang Persediaan (stock opname) per 31 desember 2020 yang sesuai dengan butir 8 (Hasil cetak Aplikasi SIKAP) |
| Lampiran XXIII | Rekap Persediaan barang yang diserahkan kepada masyarakat/pihak ke 3 jika ada (yang telah diotorisasi) |
| Lampiran XXIV | Rincian Persediaan barang yang diserahkan kepada masyarakat/pihak ke 3 jika ada (yang telah diotorisasi) |
| Lampiran XXV | Foto copy berita acara serah terima barang yang telah diserahkan kepada masyarakat/pihak ketiga tahun 2020 |
| Lampiran XXVI | Rekapitulasi sewa dibayar dimuka / Asuransi dibayar dimuka (yang telah diotorisasi) |
| Lampiran XXVII | Laporan Mutasi Kontruksi dalam pengerjaan |
| Lampiran XXVIII | Daftar rekapitulasi barang ke Neraca per 31 desember 2020 (berdasarkan hasil rekonsiliasi dengan bidang BMD BPKAD) |
| Lampiran XXIX | Analisis Perhitungan Vertikal dan Horizontal (Format untuk SKPD akan disesuaikan) |

SURAT PERNYATAAN TANGGUNGJAWAB

Yang bertanda tangan dibawah ini :

N a m a : **Drs. H. AMRULLAH, MM**
N i p : 19611214 198703 1 010
Jabatan : Kepala Dinas Kehutanan Provinsi Kalimantan Timur
(Pengguna Anggaran / Barang)

Dengan ini menyatakan bahwa Laporan Keuangan SKPD Dinas Kehutanan Provinsi Kalimantan Timur Tahun Anggaran 2019, telah disusun berdasarkan sistem pengendalian yang memadai, Isinya menyajikan informasi pelaksanaan anggaran sesuai dengan Standar Akuntansi Pemerintah.

Laporan Keuangan Dinas Kehutanan Provinsi Kalimantan Timur, terdiri dari :

1. Laporan Realisasi Anggaran per 31 Desember 2020
2. Laporan Operasional
3. Laporan Perubahan Ekuitas
4. Neraca per 31 Desember 2020
5. Catatan atas Laporan Keuangan

Demikian surat pernyataan ini dibuat untuk dapat dipergunakan sebagaimana mestinya.

Samarinda, Januari 2021

Kepala Dinas Kehutanan
Provinsi Kalimantan Timur
(Pengguna Anggaran/Barang)

Drs. H. AMRULLAH, MM

Pembina Utama Madya
NIP. 19611214 198703 1 010

LAPORAN REALISASI ANGGARAN

LAPORAN OPERASIONAL

LAPORAN PERUBAHAN EKUITAS

NERACA

CATATAN ATAS LAPORAN KEUANGAN

BAB I

PENDAHULUAN

Dinas Kehutanan Provinsi Kalimantan Timur merupakan salah satu SKPD dilingkungan Pemerintah Provinsi Kalimantan Timur yang dibentuk berdasarkan Peraturan Daerah Nomor 9 Tahun 2016 tentang Pembentukan Susunan Perangkat Daerah Provinsi Kalimantan Timur. Dinas Kehutanan Provinsi Kalimantan Timur mempunyai Tugas Pokok dan Fungsi dalam melaksanakan sebagian kewenangan daerah dalam bidang kehutanan yang menjadi kewenangan provinsi dan tugas pembantuan yang ditugaskan kepada daerah provinsi sesuai Peraturan Daerah (Perda) Provinsi Kalimantan Timur No. 9 Tahun 2016 tentang Pembentukan dan Susunan Perangkat Daerah Provinsi Kalimantan Timur.

Berkaitan dengan pertanggungjawaban penggunaan anggaran, maka sesuai dengan Permendagri Nomor 13 Tahun 2006 tentang Pedoman Pengelolaan Keuangan Daerah sebagaimana telah diubah beberapa kali terakhir dengan Permendagri Nomor 21 Tahun 2011 dan Permendagri Nomor 64 Tahun 2013 tentang Penerapan Standar Akuntansi Pemerintahan Daerah yang Berbasis Akrua maka Kepala SKPD harus menyampaikan Laporan Keuangan yang terdiri dari Laporan Realisasi Anggaran (LRA), Neraca, Laporan Operasional (LO), Laporan Perubahan Ekuitas (LPE) dan Catatan atas Laporan Keuangan (CaLK).

1.1. Maksud dan Tujuan

Maksud penyusunan Laporan Keuangan Dinas Kehutanan Provinsi Kalimantan Timur Tahun 2020 antara lain merupakan sarana pertanggungjawaban pengelolaan keuangan selama TA 2020 serta untuk memenuhi amanat peraturan perundang-undangan di bidang keuangan.

Sedangkan tujuan dari penyusunan laporan keuangan adalah tersajinya informasi keuangan yang relevan dan memadai bagi para pemangku kepentingan (*stakeholder*). Dalam hal memenuhi tujuan tersebut maka informasi yang harus disajikan minimum meliputi:

- Informasi mengenai apakah penerimaan perioda berjalan cukup untuk membiayai seluruh pengeluaran dan telah sesuai dengan alokasi/ anggaran sebagaimana telah ditetapkan dengan peraturan perundang-undangan (Laporan Realisasi Anggaran).
- Informasi tentang jumlah sumber daya ekonomi yang digunakan dalam kegiatan beserta hasil-hasilnya (Laporan Operasional).

- Informasi tentang perubahan posisi keuangan akibat kegiatan yang telah dilakukan (Laporan Perubahan Ekuitas).
- Informasi tentang besarnya kekayaan dan kewajiban yang timbul pada saat kegiatan berakhir (Neraca).

1.2. Landasan Hukum

Laporan Keuangan ini disusun bersarkan peraturan-peraturan sebagai berikut:

1. Pasal 23 c Amandemen Ketiga Undang-Undang Dasar Republik Indonesia 1945;
2. Undang-Undang Nomor 25 Tahun 1956 tentang Pembentukan Daerah-Daerah Otonom Propinsi Kalimantan Barat Kalimantan Selatan Dan Kalimantan Timur;
3. Undang-Undang Nomor 17 Tahun 2003 tentang Keuangan Negara;
4. Undang-Undang Nomor 1 Tahun 2003 tentang Perbendaharaan Negara;
5. Undang-Undang Nomor 23 Tahun 2014 tentang Pemerintahan Daerah sebagaimana telah diubah dengan Undang-Undang Nomor 9 Tahun 2015 tentang Pemerintahan Daerah;
6. Peraturan Pemerintah Nomor 58 Tahun 2005 tentang Pengelolaan Keuangan Daerah;
7. Peraturan Pemerintah Nomor 71 Tahun 2010 tentang Standar Akuntansi Pemerintahan;
8. Peraturan Menteri Dalam Negeri Nomor 13 Tahun 2006 tentang Pedoman Pengelolaan Keuangan Daerah sebagaimana telah diubah dengan Peraturan Menteri Dalam Negeri Nomor 21 Tahun 2011 tentang Perubahan Kedua atas Peraturan Menteri Dalam Negeri Nomor 13 Tahun 2006 Pedoman Pengelolaan Keuangan Daerah;
9. Peraturan Menteri Dalam Negeri Nomor 64 Tahun 2015 tentang Penerapan Standar Akuntansi Pemerintahan Berbasis Akrual pada Pemerintah Daerah;
10. Peraturan Daerah Provinsi Kalimantan Timur Nomor 09 Tahun 2016 tentang Pembentukan dan Susunan Perangkat Daerah Provinsi Kalimantan Timur;
11. Peraturan Daerah Nomor 6 Tahun 2019 tentang Perubahan APBD TA. 2019;
12. Peraturan Gubernur Kalimantan Timur Nomor 64 Tahun 2019 tentang Kebijakan Akuntansi Pemerintah Provinsi Kalimantan Timur;
13. Peraturan Gubernur Kalimantan Timur Nomor 69 Tahun 2015 tentang Sistem Akuntansi Pemerintah Provinsi Kalimantan Timur;
14. Peraturan Gubernur Kalimantan Timur Nomor 54 Tahun 2019 tentang Penjabaran Perubahan APBD TA. 2019;
15. Surat Edaran Gubernur Provinsi Kalimantan Timur Nomor 900/7094/997-IV/Keu tentang Revisi Pengelolaan Persediaan.

16. Surat Edaran Gubernur Kalimantan Timur Nomor 900/185/024-IV/Keu tentang Pengelolaan Keuangan

1.3. Sistematika Penulisan

Sistematika Penulisan Laporan Keuangan Dinas Kehutanan Provinsi Kalimantan Timur Tahun 2020 mengacu pada Peraturan Menteri Dalam Negeri Nomor 13 Tahun 2006 tentang Pedoman Pengelolaan Keuangan Daerah dan format penyajian Laporan Keuangan mengacu pada Peraturan Pemerintah Nomor 71 Tahun 2010 tentang Standar Akuntansi Pemerintahan, dengan penyajian sebagai berikut :

Bab I Pendahuluan

- 1.1. Maksud dan tujuan penyusunan Laporan Keuangan SKPD
- 1.2. Landasan hukum penyusunan Laporan Keuangan SKPD
- 1.3. Sistematika penulisan Catatan atas Laporan Keuangan SKPD

Bab II Ekonomi makro, kebijakan keuangan dan pencapaian target kinerja APBD SKPD

- 2.1. Ekonomi makro
- 2.2. Kebijakan keuangan
- 2.3. Indikator pencapaian target kinerja APBD

Bab III Ikhtisar pencapaian kinerja keuangan SKPD

- 3.1. Ikhtisar realisasi pencapaian target kinerja keuangan SKPD
- 3.2. Hambatan dan kendala yang ada dalam pencapaian target yang telah ditetapkan

Bab IV Kebijakan akuntansi

- 4.1. Entitas akuntansi/ entitas pelaporan keuangan daerah SKPD
- 4.2. Basis akuntansi yang mendasari penyusunan laporan keuangan SKPD
- 4.3. Basis pengukuran yang mendasari penyusunan laporan keuangan SKPD
- 4.4. Penerapan kebijakan akuntansi berkaitan dengan ketentuan yang ada dalam standar akuntansi pemerintah pada SKPD

Bab V Penjelasan pos-pos laporan keuangan SKPD

- 5.1 Rincian dan penjelasan masing-masing pos-pos pelaporan keuangan SKPD
 - 5.1.1 Pendapatan
 - 5.1.2. Belanja
 - 5.1.3. Pendapatan LO
 - 5.1.4. Beban LO
 - 5.1.5. Aset
 - 5.1.6. Kewajiban
 - 5.1.7. Ekuitas
- 5.2. Pengungkapan atas pos-pos aset dan kewajiban yang timbul sehubungan dengan penerapan basis akrual atas pendapatan dan

belanja dan rekonsiliasinya dengan penerapan basis kas, untuk entitas akuntansi / entitas pelaporan yang menggunakan basis akrual pada SKPD.

Bab VI Penjelasan atas informasi-informasi nonkeuangan SKPD

Bab VII Penutup

BAB II

EKONOMI MAKRO, KEBIJAKAN KEUANGAN DAN IKHTISAR PENCAPAIAN TARGET KINERJA APBD

2.1. Ekonomi Makro

Berdasarkan Laporan Perekonomian Provinsi Kalimantan Timur yang dikeluarkan oleh Bank Indonesia pada tanggal 2 September 2019 di berandanya¹, dapat diprediksi secara kumulatif ekonomi Kalimantan Timur tumbuh pada rentang 2.82 – 3.22% (yoy) dengan tingkat inflasi pada rentang target inflasi nasional sebesar 3,50±1% (yoy). Kondusifnya ekonomi makro ini sangat menunjang misi-misi Pemerintah Provinsi Kalimantan Timur dalam mewujudkan visinya. Sebagaimana bagian dari visi dan misi-misi tersebut merupakan visi dan misi Dinas Kehutanan Provinsi Kalimantan Timur.

Ekonomi makro yang membaik berkorelasi positif dengan kenaikan pendapatan Pemerintah Provinsi Kalimantan Timur. Hal ini berimplikasi pula dengan semakin besarnya dana yang dapat dialokasikan dalam program-program dan kegiatan-kegiatan yang ditujukan untuk melayani masyarakat. Dalam pengelolaan keuangan daerah hal tersebut tercermin dengan adanya perubahan APBD. Dinas Kehutanan Provinsi Kalimantan Timur pada tahun ini mendapatkan tambahan anggaran sebesar Rp 66.809.075.077,50 dari anggaran murninya yaitu sebesar Rp 536.433.782.844,00 peningkatan anggaran belanja sebesar 11,07 % tersebut diharapkan dapat memberikan lebih banyak manfaat kepada masyarakat, dengan pertimbangan tersebut tambahan anggaran yang didapat dialokasikan pada program dan kegiatan sebagai berikut:

Tabel 1 Alokasi Anggaran Perubahan Tahun 2020

| Kode Program | Kode Kegiatan | Uraian | Anggaran Murni | Tambahan | Anggaran Perubahan |
|--------------|---------------|--|------------------|------------------|--------------------|
| (1) | (2) | (3) | (4) | (5) | (6)=(4)+(5) |
| 01.07 | | Program Pelayanan Administrasi Perkantoran | 2.185.000.000,00 | 1.807.937.181,50 | 3.992.937.181,50 |
| 01.07 | 01 | Kegiatan Pelaksanaan | 2.185.000.000,00 | 1.807.937.181,50 | 3.992.937.181,50 |

¹ <https://www.bi.go.id/id/publikasi/kajian-ekonomi-regional/kaltim/Default.aspx>

| Kode Program | Kode Kegiatan | Uraian | Anggaran Murni | Tambahan | Anggaran Perubahan |
|--------------|---------------|---|------------------|------------------|--------------------|
| (1) | (2) | (3) | (4) | (5) | (6)=(4)+(5) |
| | | Administrasi Perkantoran | | | |
| 01.08 | | Program Peningkatan Sarana dan Prasarana Aparatur | 2.168.335.000,00 | 28.150.000,00 | 2.196.485.000,00 |
| 01.08 | 01 | Kegiatan Penyediaan Peralatan dan Kelengkapan Sarana dan Prasarana | 1.506.150.000,00 | 127.500.000,00 | 1.633.650.000,00 |
| 01.08 | 02 | Kegiatan Pemeliharaan Peralatan dan Kelengkapan Sarana dan Prasarana | 662.185.000,00 | (99.350.000,00) | 562.835.000,00 |
| 01.09 | | Program Peningkatan Kapasitas Kelembagaan Pemerintah Daerah | 2.606.000.000,00 | (42.250.000,00) | 2.563.750.000,00 |
| 01.09 | 01 | Kegiatan Koordinasi dan Konsultasi Kelembagaan Pemerintah Daerah | 2.185.000.000,00 | 0,00 | 2.185.000.000,00 |
| 01.09 | 02 | Kegiatan Peningkatan Kapasitas Sumber Daya Aparatur | 421.000.000,00 | (42.250.000,00) | 378.750.000,00 |
| 01.10 | | Program Penyusunan Dokumen Perencanaan, Pengendalian dan Evaluasi Penyelenggaraan | 1.506.778.000,00 | (399.278.000,00) | 1.107.500.000,00 |

| Kode Program | Kode Kegiatan | Uraian | Anggaran Murni | Tambahan | Anggaran Perubahan |
|--------------|---------------|--|------------------|--------------------|--------------------|
| (1) | (2) | (3) | (4) | (5) | (6)=(4)+(5) |
| | | Pemerintahan | | | |
| 01.10 | 01 | Kegiatan Penyusunan Dokumen Perencanaan dan Anggaran | 693.278.000,00 | (125.178.000,00) | 568.100.000,00 |
| 01.10 | 02 | Kegiatan Penyusunan Laporan Pengendalian dan Evaluasi Pelaksanaan Kegiatan | 813.500.000,00 | (274.100.000,00) | 539.400.000,00 |
| 01.10 | 03 | Kegiatan Pembinaan, Pengawasan dan Pengendalian (DBH SDA DR) | 0,00 | 0,00 | 0,00 |
| 01.16 | | Program Perencanaan dan Pemanfaatan Hutan | 3.471.960.000,00 | (1.178.000.000,00) | 2.293.960.000,00 |
| 01.16 | 01 | Kegiatan Pengawasan dan Pengendalian Pengelolaan Hutan dan Pemanfaatan Hasil Hutan | 1.104.950.000,00 | (200.000.000,00) | 904.950.000,00 |
| 01.16 | 02 | Kegiatan Pendampingan Penerapan RIL/RIL C pada IUPHHK-HA | 750.000.000,00 | (658.000.000,00) | 92.000.000,00 |
| 01.16 | 03 | Kegiatan Perencanaan dan Tata Hutan | 620.500.000,00 | (120.000.000,00) | 500.500.000,00 |
| 01.16 | 05 | Kegiatan Pengolahan Hasil Hutan, Pemasaran dan Penerimaan | 796.510.000,00 | (200.000.000,00) | 596.510.000,00 |

| Kode Program | Kode Kegiatan | Uraian | Anggaran Murni | Tambahan | Anggaran Perubahan |
|--------------|---------------|---|------------------|--------------------|--------------------|
| (1) | (2) | (3) | (4) | (5) | (6)=(4)+(5) |
| | | Negara Bukan Pajak | | | |
| 01.16 | 06 | Kegiatan Penyelesaian Penggunaan Tanah Dalam Kawasan Hutan | 200.000.000,00 | 0,00 | 200.000.000,00 |
| 01.39 | | Program Pengelolaan DAS dan RHL | 1.126.350.000,00 | (563.175.000,00) | 563.175.000,00 |
| 01.39 | 05 | Kegiatan Rehabilitasi Hutan dan Lahan | 220.000.000,00 | 110.000.000,00 | 110.000.000,00 |
| 01.39 | 15 | Kegiatan Pengelolaan DAS | 592.350.000,00 | (296.175.000,00) | 296.175.000,00 |
| 01.39 | 16 | Kegiatan Perbenihan Tanaman Hutan | 314.000.000,00 | 157.000.000,00 | 157.000.000,00 |
| 01.41 | | Program Perlindungan dan KSDAE | 782.100.000,00 | (552.725.000,00) | 229.375.000,00 |
| 01.41 | 24 | Kegiatan Pengendalian dan Pengamanan Hutan | 153.900.000,00 | (153.900.000,00) | 0,00 |
| 01.41 | 25 | Kegiatan Pengendalian Kebakaran Hutan dan Lahan | 108.900.000,00 | (108.900.000,00) | 0,00 |
| 01.41 | 26 | Kegiatan Konservasi Sumber Daya Alam dan Ekosistemnya | 519.300.000,00 | (289.925.000,00) | 229.375.000,00 |
| 01.42 | | Program Penyuluhan, Pemberdayaan Masyarakat Hutan dan Perhutanan Sosial | 2.160.970.000,00 | (1.541.622.079,00) | 619.347.921,00 |

| Kode Program | Kode Kegiatan | Uraian | Anggaran Murni | Tambahan | Anggaran Perubahan |
|--------------|---------------|--|------------------|------------------|--------------------|
| (1) | (2) | (3) | (4) | (5) | (6)=(4)+(5) |
| 01.42 | 36 | Kegiatan Penyuluhan Kehutanan | 840.150.000,00 | (715.914.815,00) | 124.235.185,00 |
| 01.42 | 37 | Kegiatan Pemberdayaan Masyarakat Hutan dan Perhutanan Sosial | 900.820.000,00 | (579.684.464,00) | 321.135.536,00 |
| 01.42 | 38 | Kegiatan Pembinaan Hutan Hak dan Hutan Adat | 420.000.000,00 | (246.022.800,00) | 173.977.200,00 |
| 01.43 | | Program Penyuluhan (DBH DR) | 2.722.000.000,00 | 0,00 | 2.722.000.000,00 |
| 01.43 | 03 | Kegiatan Pemberdayaan Kelompok Tani Hutan (KTH) | 0,00 | 0,00 | 0,00 |
| 01.43 | 04 | Kegiatan Metode dan Materi Penyuluhan | 1.409.925.000,00 | 0,00 | 1.409.925.000,00 |
| 01.43 | 06 | Kegiatan Monitoring, Evaluasi, Pelaporan Pelaksanaan Kegiatan Penyuluh | 539.050.000,00 | 0,00 | 539.050.000,00 |
| 01.43 | 09 | Kegiatan Pemberdayaan KTH Melalui Peningkatan Kelola Kelembagaan, Kelola Kawasan dan Kelola Usaha (DBH DR) | 773.025.000,00 | 0,00 | 773.025.000,00 |
| 01.44 | | Program Pemberdayaan Masyarakat Setempat (DBH | 3.628.000.000,00 | 0,00 | 3.628.000.000,00 |

| Kode Program | Kode Kegiatan | Uraian | Anggaran Murni | Tambahan | Anggaran Perubahan |
|--------------|---------------|---|------------------|----------|--------------------|
| (1) | (2) | (3) | (4) | (5) | (6)=(4)+(5) |
| | | DR) | | | |
| 01.44 | 01 | Kegiatan Penyiapan Perhutanan Sosial | 2.600.000.000,00 | 0,00 | 2.600.000.000,00 |
| 01.44 | 02 | Kegiatan Pengembangan Usaha Perhutanan Sosial | 1.028.000.000,00 | 0,00 | 1.028.000.000,00 |
| 01.44 | 03 | Kegiatan Penanganan Konflik, Tenurial dan Hutan Adat | 0,00 | 0,00 | 0,00 |
| 01.45 | | Program Pencegahan dan Penanggulangan Kebakaran Hutan dan Lahan (DBH SDA DR) | 7.800.000.000,00 | 0,00 | 7.800.000.000,00 |
| 01.45 | 01 | Kegiatan Pengembangan Sarana Prasarana Pengendalian Kebakaran Hutan dan Lahan (DBH SDA DR) | 0,00 | 0,00 | 0,00 |
| 01.45 | 02 | Kegiatan Pelatihan/Pembekalan/Inhoustraining/ Penyegaran/Bimbingan Teknis PKHL (DBH SDA DR) | 1.415.790.000,00 | 0,00 | 1.415.790.000,00 |
| 01.45 | 03 | Penetapan Posko Dalkarhut (DBH SDA DR) | 0,00 | 0,00 | 0,00 |
| 01.45 | 04 | Kegiatan Penaksiran Luas Kebakaran dan Investigasi Penyebab | 0,00 | 0,00 | 0,00 |

| Kode Program | Kode Kegiatan | Uraian | Anggaran Murni | Tambahan | Anggaran Perubahan |
|--------------|---------------|--|----------------|----------|--------------------|
| (1) | (2) | (3) | (4) | (5) | (6)=(4)+(5) |
| | | Kebakaran (DBH SDA DR) | | | |
| 01.45 | 05 | Kegiatan Sosialisasi/Kampanye Pencegahan Kebakaran Hutan dan Lahan (DBH SDA DR) | 0,00 | 0,00 | 0,00 |
| 01.45 | 06 | Kegiatan Patroli Pencegahan Kebakaran Hutan dan Lahan (DBH SDA DR) | 0,00 | 0,00 | 0,00 |
| 01.45 | 07 | Kegiatan Pemadaman Kebakaran Hutan dan Lahan (DBH SDA DR) | 0,00 | 0,00 | 0,00 |
| 01.45 | 08 | Kegiatan Rekomendasi Pelaksanaan Rehabilitasi Areal Bekas Terbakar (DBH SDA DR) | 594.000.000,00 | 0,00 | 594.000.000,00 |
| 01.45 | 12 | Kegiatan Monitoring dan Evaluasi Operasional Pemadaman dan Penanganan Paska Kebakaran Hutan dan Lahan (DBH SDA DR) | 560.550.000,00 | 0,00 | 560.550.000,00 |
| 01.45 | 15 | Kegiatan Pengembangan Sarana Prasarana Pencegahan Pengendalian Kebakaran Hutan | 323.450.000,00 | 0,00 | 323.450.000,00 |

| Kode Program | Kode Kegiatan | Uraian | Anggaran Murni | Tambahan | Anggaran Perubahan |
|--------------|---------------|---|------------------|----------|--------------------|
| (1) | (2) | (3) | (4) | (5) | (6)=(4)+(5) |
| | | dan Lahan (DBH SDA DR) | | | |
| 01.45 | 16 | Kegiatan Pengembangan Sarana Prasarana Penanggulangan Pengendalian Kebakaran Hutan dan Lahan (DBH SDA DR) | 435.000.000,00 | 0,00 | 435.000.000,00 |
| 01.45 | 19 | Kegiatan Sosialisasi dan/atau Penyuluhan Pencegahan Kebakaran Hutan dan Lahan (DBH SDA DR) | 1.132.260.000,00 | 0,00 | 1.132.260.000,00 |
| 01.45 | 20 | Kegiatan Patroli Pencegahan Pengendalian Kebakaran Hutan dan Lahan (DBH SDA DR) | 1.032.950.000,00 | 0,00 | 1.032.950.000,00 |
| 01.45 | 21 | Kegiatan Pemadaman Langsung (DBH SDA DR) | 1.095.413.600,00 | 0,00 | 1.095.413.600,00 |
| 01.45 | 24 | Kegiatan Penetapan Posko Pengendalian Kebakaran Hutan dan Lahan (DBH SDA DR) | 1.210.586.400,00 | 0,00 | 1.210.586.400,00 |
| 01.46 | | Program Perlindungan dan Pengamanan Hutan (DBH DR) | 2.600.000.000,00 | 0,00 | 2.600.000.000,00 |

| Kode Program | Kode Kegiatan | Uraian | Anggaran Murni | Tambahan | Anggaran Perubahan |
|--------------|---------------|---|------------------|----------|--------------------|
| (1) | (2) | (3) | (4) | (5) | (6)=(4)+(5) |
| 01.46 | 01 | Kegiatan Sosialisasi | 0,00 | 0,00 | 0,00 |
| 01.46 | 02 | Kegiatan Koordinasi | 532.620.000,00 | 0,00 | 532.620.000,00 |
| 01.46 | 04 | Kegiatan Patroli Pengamanan | 2.067.380.000,00 | 0,00 | 2.067.380.000,00 |
| 01.47 | | Program Rehabilitasi Hutan dan Lahan (DBH DR) | 9.364.230.000,00 | 0,00 | 9.364.230.000,00 |
| 01.47 | 01 | Kegiatan Perencanaan | 178.700.000,00 | 0,00 | 178.700.000,00 |
| 01.47 | 02 | Kegiatan Pelaksanaan | 7.429.780.000,00 | 0,00 | 7.429.780.000,00 |
| 01.47 | 03 | Kegiatan Monitoring dan Evaluasi | 1.755.750.000,00 | 0,00 | 1.755.750.000,00 |
| 01.48 | | Program Pengembangan Perbenihan (DBH DR) | 2.800.000.000,00 | 0,00 | 2.800.000.000,00 |
| 01.48 | 03 | Kegiatan Penyediaan Benih | 0,00 | 0,00 | 0,00 |
| 01.48 | 05 | Kegiatan Pengedaran Benih dan Bibit | 0,00 | 0,00 | 0,00 |
| 01.48 | 06 | Kegiatan Pembinaan dan Pengawasan Peredaran Benih | 0,00 | 0,00 | 0,00 |
| 01.48 | 09 | Kegiatan Pembuatan/pengadaan bibit (DBH DR) | 726.587.500,00 | 0,00 | 726.587.500,00 |
| 01.48 | 10 | Kegiatan Penyelenggaraan | 384.550.000,00 | 0,00 | 384.550.000,00 |

| Kode Program | Kode Kegiatan | Uraian | Anggaran Murni | Tambahan | Anggaran Perubahan |
|--------------|---------------|--|-------------------|--------------------|--------------------|
| (1) | (2) | (3) | (4) | (5) | (6)=(4)+(5) |
| | | sertifikasi perbenihan (DBH DR) | | | |
| 01.48 | 11 | Kegiatan Pembinaan perbenihan tanaman hutan (bimtek, monev, pelayanan perijinan dan peningkatan kualitas SDM) (DBH DR) | 1.688.862.500,00 | 0,00 | 1.688.862.500,00 |
| 01.51 | | Program Pengelolaan KPHP | 14.048.380.000,00 | 107.237.661.702,50 | 121.286.041.702,50 |
| 01.51 | 07 | Kegiatan Operasional Kesatuan Pengelolaan Hutan (KPH) (DBH DR) | 14.048.380.000,00 | 107.237.661.702,50 | 121.286.041.702,50 |
| 01.52 | | Program Pembinaan, Pengawasan dan Pengendalian (DBH SDA DR) | 978.416.775,00 | 0,00 | 978.416.775,00 |
| 01.52 | 01 | Kegiatan Pembinaan, Pengawasan dan Pengendalian (DBH SDA DR) | 978.416.775,00 | 0,00 | 978.416.775,00 |
| 01.53 | | Program Pengelolaan KPH Lindung | 179.936.000,00 | (179.936.000,00) | 0,00 |
| 01.53 | 11 | Kegiatan Perencanaan dan Pemanfaatan Hutan | 79.936.000,00 | (79.936.000,00) | 0,00 |
| 01.53 | 12 | Kegiatan Perlindungan | 100.000.000,00 | (100.000.000,00) | 0,00 |

| Kode Program | Kode Kegiatan | Uraian | Anggaran Murni | Tambahan | Anggaran Perubahan |
|--------------|---------------|--|------------------|------------------|--------------------|
| (1) | (2) | (3) | (4) | (5) | (6)=(4)+(5) |
| | | KSDAE dan Pemberdayaan Masyarakat | | | |
| 02.07 | | Program Pelayanan Administrasi Perkantoran | 1.021.818.000,00 | (15.176.081,50) | 1.006.641.918,50 |
| 02.07 | 01 | Kegiatan Pelaksanaan Administrasi Perkantoran | 1.021.818.000,00 | (15.176.081,50) | 1.006.641.918,50 |
| 02.08 | | Program Peningkatan Sarana dan Prasarana Aparatur | 510.436.000,00 | (18.614.910,00) | 491.821.090,00 |
| 02.08 | 01 | Kegiatan Penyediaan Peralatan dan Kelengkapan Sarana dan Prasarana | 209.380.000,00 | (14.880.000,00) | 194.500.000,00 |
| 02.08 | 02 | Kegiatan Pemeliharaan Peralatan dan Kelengkapan Sarana dan Prasarana | 301.056.000,00 | (3.734.910,00) | 297.321.090,00 |
| 02.09 | | Program Peningkatan Kapasitas Kelembagaan Pemerintah Daerah | 222.320.000,00 | (212.907.500,00) | 9.412.500,00 |
| 02.09 | 01 | Kegiatan Koordinasi dan Konsultasi Kelembagaan Pemerintah Daerah | 120.220.000,00 | (110.807.500,00) | 9.412.500,00 |
| 02.09 | 02 | Kegiatan Peningkatan Kapasitas Sumber | 102.100.000,00 | (102.100.000,00) | 0,00 |

| Kode Program | Kode Kegiatan | Uraian | Anggaran Murni | Tambahan | Anggaran Perubahan |
|--------------|---------------|---|-------------------|------------------|--------------------|
| (1) | (2) | (3) | (4) | (5) | (6)=(4)+(5) |
| | | Daya Aparatur | | | |
| 02.43 | | Program Penyuluhan (DBH DR) | 788.400.000,00 | 0,00 | 788.400.000,00 |
| 02.43 | 04 | Kegiatan Metode dan Materi Penyuluhan | 788.400.000,00 | 0,00 | 788.400.000,00 |
| 02.44 | | Program Pemberdayaan Masyarakat Setempat (DBH DR) | 1.695.050.000,00 | (96.790.600,00) | 1.598.259.400,00 |
| 02.44 | 01 | Kegiatan Penyiapan Perhutanan Sosial | 1.695.050.000,00 | (96.790.600,00) | 1.598.259.400,00 |
| 02.44 | 03 | Kegiatan Penanganan Konflik, Tenurial dan Hutan Adat | 0,00 | 0,00 | 0,00 |
| 02.45 | | Program Pencegahan dan Penanggulangan Kebakaran Hutan dan Lahan (DBH SDA DR) | 14.160.866.775,00 | (690.233.536,00) | 13.470.633.239,00 |
| 02.45 | 01 | Kegiatan Pengembangan Sarana Prasarana Pengendalian Kebakaran Hutan dan Lahan (DBH SDA DR) | 0,00 | 0,00 | 0,00 |
| 02.45 | 02 | Kegiatan Pelatihan/Pembekalan/Inhoustraining/ Penyegaran/Bimbingan Teknis PKHL (DBH SDA DR) | 0,00 | 0,00 | 0,00 |
| 02.45 | 03 | Kegiatan Penetapan | 0,00 | 0,00 | 0,00 |

| Kode Program | Kode Kegiatan | Uraian | Anggaran Murni | Tambahan | Anggaran Perubahan |
|--------------|---------------|--|------------------|-----------------|--------------------|
| (1) | (2) | (3) | (4) | (5) | (6)=(4)+(5) |
| | | Posko Dalkarhut (DBH SDA DR) | | | |
| 02.45 | 04 | Kegiatan Penaksiran Luas Kebakaran dan Investigasi Penyebab Kebakaran (DBH SDA DR) | 0,00 | 0,00 | 0,00 |
| 02.45 | 05 | Kegiatan Sosialisasi/Kampanye Pencegahan Kebakaran Hutan dan Lahan (DBH SDA DR) | 0,00 | 0,00 | 0,00 |
| 02.45 | 06 | Kegiatan Patroli Pencegahan Kebakaran Hutan dan Lahan (DBH SDA DR) | 0,00 | 0,00 | 0,00 |
| 02.45 | 07 | Kegiatan Pemadaman Kebakaran Hutan dan Lahan (DBH SDA DR) | 0,00 | 0,00 | 0,00 |
| 02.45 | 08 | Kegiatan Rekomendasi Pelaksanaan Rehabilitasi Areal Bekas Terbakar (DBH SDA DR) | 0,00 | 0,00 | 0,00 |
| 02.45 | 13 | Kegiatan Investigasi Sebab-Sebab Kebakaran (DBH SDA DR) | 473.540.000,00 | (64.000.000,00) | 409.540.000,00 |
| 02.45 | 15 | Kegiatan Pengembangan Sarana Prasarana | 1.164.070.000,00 | (35.000.000,00) | 1.129.070.000,00 |

| Kode Program | Kode Kegiatan | Uraian | Anggaran Murni | Tambahan | Anggaran Perubahan |
|--------------|---------------|---|----------------------|------------------|----------------------|
| (1) | (2) | (3) | (4) | (5) | (6)=(4)+(5) |
| | | Pencegahan Pengendalian Kebakaran Hutan dan Lahan (DBH SDA DR) | | | |
| 02.45 | 16 | Kegiatan Pengembangan Sarana Prasarana Penanggulangan Pengendalian Kebakaran Hutan dan Lahan (DBH SDA DR) | 7.929.350.000,0 0 | (321.250.000,00) | 7.608.100.000 ,00 |
| 02.45 | 18 | Kegiatan Penaksiran Luas (DBH SDA DR) | 506.500.000,00 | (73.595.736,00) | 432.904.264,0 0 |
| 02.45 | 19 | Kegiatan Sosialisasi dan/atau Penyuluhan Pencegahan Kebakaran Hutan dan Lahan (DBH SDA DR) | 815.844.775,00 | (50.000.000,00) | 765.844.775,0 0 |
| 02.45 | 20 | Kegiatan Patroli Pencegahan Pengendalian Kebakaran Hutan dan Lahan (DBH SDA DR) | 1.459.500.000,0 0 | (42.000.000,00) | 1.417.500.000 ,00 |
| 02.45 | 21 | Kegiatan Pemadaman Langsung (DBH SDA DR) | 598.502.000,00 | (50.000.000,00) | 548.502.000,0 0 |
| 02.45 | 22 | Kegiatan Pendampingan (pembentukan/pembinaan) masyarakat peduli api (DBH | 473.880.000,00 | (40.000.000,00) | 433.880.000,0 0 |

| Kode Program | Kode Kegiatan | Uraian | Anggaran Murni | Tambahan | Anggaran Perubahan |
|--------------|---------------|--|------------------|------------------|--------------------|
| (1) | (2) | (3) | (4) | (5) | (6)=(4)+(5) |
| | | SDA DR) | | | |
| 02.45 | 24 | Kegiatan Penetapan Posko Pengendalian Kebakaran Hutan dan Lahan (DBH SDA DR) | 739.680.000,00 | (14.387.800,00) | 725.292.200,00 |
| 02.46 | | Program Perlindungan dan Pengamanan Hutan (DBH DR) | 2.079.700.000,00 | (209.662.864,00) | 1.870.037.136,00 |
| 02.46 | 01 | Kegiatan Sosialisasi | 721.300.000,00 | (33.262.864,00) | 688.037.136,00 |
| 02.46 | 02 | Kegiatan Patroli Pengamanan | 0,00 | 0,00 | 0,00 |
| 02.46 | 04 | Kegiatan Patroli Pengamanan | 1.358.400.000,00 | (176.400.000,00) | 1.182.000.000,00 |
| 02.47 | | Program Rehabilitasi Hutan dan Lahan (DBH DR) | 5.904.550.000,00 | (100.000.000,00) | 5.804.550.000,00 |
| 02.47 | 01 | Kegiatan Perencanaan | 242.000.000,00 | (20.000.000,00) | 222.000.000,00 |
| 02.47 | 02 | Kegiatan Pelaksanaan | 5.308.550.000,00 | (80.000.000,00) | 5.228.550.000,00 |
| 02.47 | 03 | Kegiatan Monitoring dan Evaluasi | 354.000.000,00 | 0,00 | 354.000.000,00 |
| 02.48 | | Program Pengembangan Perbenihan (DBH DR) | 0,00 | 0,00 | 0,00 |
| 02.48 | 04 | Kegiatan Penyediaan Bibit | 0,00 | 0,00 | 0,00 |
| 02.48 | 05 | Kegiatan | 0,00 | 0,00 | 0,00 |

| Kode Program | Kode Kegiatan | Uraian | Anggaran Murni | Tambahan | Anggaran Perubahan |
|--------------|---------------|--|------------------|--------------------|--------------------|
| (1) | (2) | (3) | (4) | (5) | (6)=(4)+(5) |
| | | Pengedaran Benih dan Bibit | | | |
| 02.50 | | Program Pengelolaan Tahura | 1.499.572.000,00 | (389.595.539,00) | 1.109.976.461,00 |
| 02.50 | 01 | Kegiatan Perencanaan dan Pemanfaatan Hutan | 322.024.000,00 | (279.222.762,00) | 42.801.238,00 |
| 02.50 | 02 | Kegiatan Perlindungan, KSDAE dan Pemberdayaan Masyarakat | 49.998.000,00 | (41.806.000,00) | 8.192.000,00 |
| 02.50 | 03 | Kegiatan Penyediaan Sarana Prasarana Wisata di Tahura (DAK) | 1.000.000.000,00 | 0,00 | 1.000.000.000,00 |
| 02.50 | 04 | Kegiatan Penyediaan Sarana Prasarana Wisata di Tahura (Pendamping DAK) | 127.550.000,00 | (68.566.777,00) | 58.983.223,00 |
| 03.07 | | Program Pelayanan Administrasi Perkantoran | 1.897.592.240,00 | (517.454.896,00) | 1.380.137.344,00 |
| 03.07 | 01 | Kegiatan Monitoring, Evaluasi, Pelaporan Pelaksanaan Kegiatan Penyuluh | 1.897.592.240,00 | (517.454.896,00) | 1.380.137.344,00 |
| 03.08 | | Program Peningkatan Sarana dan Prasarana Aparatur | 3.240.145.000,00 | (1.736.875.892,00) | 1.503.269.108,00 |
| 03.08 | 01 | Kegiatan Penyediaan Peralatan dan Kelengkapan | 2.797.647.000,00 | (1.468.749.000,00) | 1.328.898.000,00 |

| Kode Program | Kode Kegiatan | Uraian | Anggaran Murni | Tambahan | Anggaran Perubahan |
|--------------|---------------|--|------------------|--------------------|--------------------|
| (1) | (2) | (3) | (4) | (5) | (6)=(4)+(5) |
| | | Sarana dan Prasarana | | | |
| 03.08 | 02 | Kegiatan Pemeliharaan Peralatan dan Kelengkapan Sarana dan Prasarana | 442.498.000,00 | (268.126.892,00) | 174.371.108,00 |
| 03.09 | | Program Peningkatan Kapasitas Kelembagaan Pemerintah Daerah | 1.908.952.000,00 | (1.456.211.593,00) | 452.740.407,00 |
| 03.09 | 01 | Kegiatan Koordinasi dan Konsultasi Kelembagaan Pemerintah Daerah | 1.419.322.000,00 | (992.881.593,00) | 426.440.407,00 |
| 03.09 | 02 | Kegiatan Peningkatan Kapasitas Sumber Daya Aparatur | 489.630.000,00 | (463.330.000,00) | 26.300.000,00 |
| 03.43 | | Program Penyuluhan (DBH DR) | 1.170.994.400,00 | 0,00 | 1.170.994.400,00 |
| 03.43 | 02 | Kegiatan Pendampingan Kelompok Tani Hutan (KTH) | 814.994.400,00 | 0,00 | 814.994.400,00 |
| 03.43 | 08 | Kegiatan Pemenuhan kebutuhan sapsras penyuluhan kehutanan (DBH DR) | 356.000.000,00 | 0,00 | 356.000.000,00 |
| 03.44 | | Program | 1.960.679.149,00 | 0,00 | 1.960.679.149,0 |

| Kode Program | Kode Kegiatan | Uraian | Anggaran Murni | Tambahan | Anggaran Perubahan |
|--------------|---------------|--|-------------------|------------------|--------------------|
| (1) | (2) | (3) | (4) | (5) | (6)=(4)+(5) |
| | | Pemberdayaan Masyarakat Setempat (DBH DR) | | | 0 |
| 03.44 | 01 | Kegiatan Penyiapan Perhutanan Sosial | 995.700.000,00 | 0,00 | 995.700.000,00 |
| 03.44 | 02 | Kegiatan Pengembangan Usaha Perhutanan Sosial | 964.979.149,00 | 0,00 | 964.979.149,00 |
| 03.44 | 03 | Kegiatan Penanganan Konflik, Tenurial dan Hutan Adat | 0,00 | 0,00 | 0,00 |
| 03.45 | | Program Pencegahan dan Penanggulangan Kebakaran Hutan dan Lahan (DBH SDA DR) | 24.041.660.000,00 | (570.000.000,00) | 23.471.660.000,00 |
| 03.45 | 01 | Kegiatan Pengembangan Sarana Prasarana Pengendalian Kebakaran Hutan dan Lahan (DBH SDA DR) | 0,00 | 0,00 | 0,00 |
| 03.45 | 02 | Kegiatan Pelatihan/Pembekalan/Inhousetraining/ Penyegaran/Bimbingan Teknis PKHL (DBH SDA DR) | 0,00 | 0,00 | 0,00 |
| 03.45 | 03 | Kegiatan Penetapan Posko Dalkarhut (DBH SDA DR) | 0,00 | 0,00 | 0,00 |
| 03.45 | 04 | Kegiatan | 0,00 | 0,00 | 0,00 |

| Kode Program | Kode Kegiatan | Uraian | Anggaran Murni | Tambahan | Anggaran Perubahan |
|--------------|---------------|---|------------------|------------------|--------------------|
| (1) | (2) | (3) | (4) | (5) | (6)=(4)+(5) |
| | | Penaksiran Luas Kebakaran dan Investigasi Penyebab Kebakaran (DBH SDA DR) | | | |
| 03.45 | 05 | Kegiatan Sosialisasi/Kampanye Pencegahan Kebakaran Hutan dan Lahan (DBH SDA DR) | 0,00 | 0,00 | 0,00 |
| 03.45 | 06 | Kegiatan Patroli Pencegahan Kebakaran Hutan dan Lahan (DBH SDA DR) | 0,00 | 0,00 | 0,00 |
| 03.45 | 07 | Kegiatan Pemadaman Kebakaran Hutan dan Lahan (DBH SDA DR) | 0,00 | 0,00 | 0,00 |
| 03.45 | 08 | Kegiatan Rekomendasi Pelaksanaan Rehabilitasi Areal Bekas Terbakar (DBH SDA DR) | 0,00 | 0,00 | 0,00 |
| 03.45 | 15 | Kegiatan Pengembangan Sarana Prasarana Pencegahan Pengendalian Kebakaran Hutan dan Lahan (DBH SDA DR) | 1.615.660.000,00 | 0,00 | 1.615.660.000,00 |
| 03.45 | 16 | Kegiatan Pengembangan | 15.664.850.000, | (570.000.000,00) | 15.094.850.00 |

| Kode Program | Kode Kegiatan | Uraian | Anggaran Murni | Tambahan | Anggaran Perubahan |
|--------------|---------------|--|------------------|----------|--------------------|
| (1) | (2) | (3) | (4) | (5) | (6)=(4)+(5) |
| | | Sarana Prasarana Penanggulangan Pengendalian Kebakaran Hutan dan Lahan (DBH SDA DR) | 00 | | 0,00 |
| 03.45 | 18 | Kegiatan Penaksiran Luas (DBH SDA DR) | 438.200.000,00 | 0,00 | 438.200.000,00 |
| 03.45 | 19 | Kegiatan Sosialisasi dan/atau Penyuluhan Pencegahan Kebakaran Hutan dan Lahan (DBH SDA DR) | 1.094.720.000,00 | 0,00 | 1.094.720.000,00 |
| 03.45 | 20 | Kegiatan Patroli Pencegahan Pengendalian Kebakaran Hutan dan Lahan (DBH SDA DR) | 1.791.150.000,00 | 0,00 | 1.791.150.000,00 |
| 03.45 | 21 | Kegiatan Pemadaman Langsung (DBH SDA DR) | 1.998.200.000,00 | 0,00 | 1.998.200.000,00 |
| 03.45 | 22 | Kegiatan Pendampingan (pembentukan/pembinaan) masyarakat peduli api (DBH SDA DR) | 1.090.730.000,00 | 0,00 | 1.090.730.000,00 |
| 03.45 | 24 | Kegiatan Penetapan Posko Pengendalian Kebakaran Hutan dan Lahan (DBH SDA DR) | 348.150.000,00 | 0,00 | 348.150.000,00 |

| Kode Program | Kode Kegiatan | Uraian | Anggaran Murni | Tambahan | Anggaran Perubahan |
|--------------|---------------|--|-------------------|--------------------|--------------------|
| (1) | (2) | (3) | (4) | (5) | (6)=(4)+(5) |
| 03.46 | | Program Perlindungan dan Pengamanan Hutan (DBH DR) | 4.483.043.600,00 | 0,00 | 4.483.043.600,00 |
| 03.46 | 01 | Kegiatan Sosialisasi | 944.400.000,00 | 0,00 | 944.400.000,00 |
| 03.46 | 02 | Kegiatan Koordinasi | 1.494.160.000,00 | 0,00 | 1.494.160.000,00 |
| 03.46 | 04 | Kegiatan Patroli Pengamanan | 2.044.483.600,00 | 0,00 | 2.044.483.600,00 |
| 03.47 | | Program Rehabilitasi Hutan dan Lahan (DBH DR) | 946.200.000,00 | 0,00 | 946.200.000,00 |
| 03.47 | 01 | Kegiatan Perencanaan | 946.200.000,00 | 0,00 | 946.200.000,00 |
| 03.48 | | Program Pengembangan Perbenihan (DBH DR) | 1.955.080.000,00 | 0,00 | 1.955.080.000,00 |
| 03.48 | 09 | Kegiatan Pembuatan/pengadaan bibit (DBH DR) | 1.955.080.000,00 | 0,00 | 1.955.080.000,00 |
| 03.51 | | Program Pengelolaan KPHP | 17.026.050.000,00 | (3.268.902.494,00) | 13.757.147.506,00 |
| 03.51 | 01 | Kegiatan Perencanaan dan Pemanfaatan Hutan | 2.495.700.000,00 | (1.399.586.515,00) | 1.096.113.485,00 |
| 03.51 | 02 | Kegiatan Perlindungan, KSDAE dan Pemberdayaan | 1.480.000.000,00 | (1.239.315.979,00) | 240.684.021,00 |
| 03.51 | 07 | Kegiatan Operasional | 13.050.350.000,00 | (630.000.000,00) | 12.420.350.000,00 |

| Kode Program | Kode Kegiatan | Uraian | Anggaran Murni | Tambahan | Anggaran Perubahan |
|--------------|---------------|--|------------------|--------------------|--------------------|
| (1) | (2) | (3) | (4) | (5) | (6)=(4)+(5) |
| | | Kesatuan Pengelolaan Hutan (KPH) (DBH DR) | | | |
| 04.07 | | Program Pelayanan Administrasi Perkantoran | 2.078.701.120,00 | (623.516.590,50) | 1.455.184.529,50 |
| 04.07 | 01 | Kegiatan Pelaksanaan Administrasi Perkantoran | 2.078.701.120,00 | (623.516.590,50) | 1.455.184.529,50 |
| 04.08 | | Program Peningkatan Sarana dan Prasarana Aparatur | 1.859.740.000,00 | (1.319.021.899,00) | 540.718.101,00 |
| 04.08 | 01 | Kegiatan Penyediaan Peralatan dan Kelengkapan Sarana dan Prasarana | 1.172.050.000,00 | (870.060.000,00) | 301.990.000,00 |
| 04.08 | 02 | Kegiatan Pemeliharaan Peralatan dan Kelengkapan Sarana dan Prasarana | 687.690.000,00 | (448.961.899,00) | 238.728.101,00 |
| 04.09 | | Program Peningkatan Kapasitas Kelembagaan Pemerintah Daerah | 494.950.000,00 | (381.184.000,00) | 113.766.000,00 |
| 04.09 | 01 | Kegiatan Koordinasi dan Konsultasi Kelembagaan Pemerintah Daerah | 416.000.000,00 | (302.234.000,00) | 113.766.000,00 |
| 04.09 | 02 | Kegiatan Peningkatan | 78.950.000,00 | (78.950.000,00) | 0,00 |

| Kode Program | Kode Kegiatan | Uraian | Anggaran Murni | Tambahan | Anggaran Perubahan |
|--------------|---------------|--|-------------------|------------------|--------------------|
| (1) | (2) | (3) | (4) | (5) | (6)=(4)+(5) |
| | | Kapasitas Sumber Daya Aparatur | | | |
| 04.43 | | Program Penyuluhan (DBH DR) | 1.214.082.300,00 | (397.792.500,00) | 816.289.800,00 |
| 04.43 | 01 | Kegiatan Pendampingan Kegiatan RHL | 469.568.500,00 | (327.792.500,00) | 141.776.000,00 |
| 04.43 | 02 | Kegiatan Pendampingan Kelompok Tani Hutan (KTH) | 393.513.800,00 | (70.000.000,00) | 323.513.800,00 |
| 04.43 | 03 | Kegiatan Pemberdayaan Kelompok Tani Hutan (KTH) | 0,00 | 0,00 | 0,00 |
| 04.43 | 09 | Kegiatan Pemberdayaan KTH Melalui Peningkatan Kelola Kelembagaan, Kelola Kawasan dan Kelola Usaha (DBH DR) | 351.000.000,00 | 0,00 | 351.000.000,00 |
| 04.44 | | Program Pemberdayaan Masyarakat Setempat (DBH DR) | 881.037.500,00 | (10.000.000,00) | 871.037.500,00 |
| 04.44 | 01 | Kegiatan Penyiapan Perhutanan Sosial | 881.037.500,00 | (10.000.000,00) | 871.037.500,00 |
| 04.44 | 03 | Kegiatan Penanganan Konflik, Tenurial dan Hutan Adat | 0,00 | 0,00 | 0,00 |
| 04.45 | | Program Pencegahan dan | 17.832.147.500,00 | (582.207.500,00) | 17.249.940.000,00 |

| Kode Program | Kode Kegiatan | Uraian | Anggaran Murni | Tambahan | Anggaran Perubahan |
|--------------|---------------|---|----------------|-----------------|--------------------|
| (1) | (2) | (3) | (4) | (5) | (6)=(4)+(5) |
| | | Penanggulangan Kebakaran Hutan dan Lahan (DBH SDA DR) | | | |
| 04.45 | 01 | Kegiatan Pengembangan Sarana Prasarana Pengendalian Kebakaran Hutan dan Lahan (DBH SDA DR) | 0,00 | 0,00 | 0,00 |
| 04.45 | 02 | Kegiatan Pelatihan/Pembekalan/Inhoustraining/ Penyegaran/Bimbingan Teknis PKHL (DBH SDA DR) | 818.220.000,00 | (70.000.000,00) | 748.220.000,00 |
| 04.45 | 03 | Kegiatan Penetapan Posko Dalkarhut (DBH SDA DR) | 0,00 | 0,00 | 0,00 |
| 04.45 | 04 | Kegiatan Penaksiran Luas Kebakaran dan Investigasi Penyebab Kebakaran (DBH SDA DR) | 0,00 | 0,00 | 0,00 |
| 04.45 | 05 | Kegiatan Sosialisasi/Kampanye Pencegahan Kebakaran Hutan dan Lahan (DBH SDA DR) | 0,00 | 0,00 | 0,00 |
| 04.45 | 06 | Kegiatan Patroli Pencegahan Kebakaran Hutan dan Lahan (DBH SDA DR) | 0,00 | 0,00 | 0,00 |
| 04.45 | 07 | Kegiatan | 0,00 | 0,00 | 0,00 |

| Kode Program | Kode Kegiatan | Uraian | Anggaran Murni | Tambahan | Anggaran Perubahan |
|--------------|---------------|---|-------------------|------------------|--------------------|
| (1) | (2) | (3) | (4) | (5) | (6)=(4)+(5) |
| | | Pemadaman Kebakaran Hutan dan Lahan (DBH SDA DR) | | | |
| 04.45 | 08 | Kegiatan Rekomendasi Pelaksanaan Rehabilitasi Areal Bekas Terbakar (DBH SDA DR) | 0,00 | 0,00 | 0,00 |
| 04.45 | 09 | Kegiatan Gerakan Pencegahan Kebakaran Hutan dan Lahan (DBH SDA DR) | 624.787.500,00 | (222.062.500,00) | 402.725.000,00 |
| 04.45 | 11 | Kegiatan Pembentukan dan Pembinaan Brigade Pengendalian PKHL (DBH SDA DR) | 0,00 | 0,00 | 0,00 |
| 04.45 | 15 | Kegiatan Pengembangan Sarana Prasarana Pencegahan Pengendalian Kebakaran Hutan dan Lahan (DBH SDA DR) | 752.712.500,00 | 0,00 | 752.712.500,00 |
| 04.45 | 16 | Kegiatan Pengembangan Sarana Prasarana Penanggulangan Pengendalian Kebakaran Hutan dan Lahan (DBH SDA DR) | 11.168.275.000,00 | (145.000,00) | 11.168.130.000,00 |
| 04.45 | 18 | Kegiatan Penaksiran Luas | 281.025.000,00 | (20.000.000,00) | 261.025.000,00 |

| Kode Program | Kode Kegiatan | Uraian | Anggaran Murni | Tambahan | Anggaran Perubahan |
|--------------|---------------|--|------------------|-----------------|--------------------|
| (1) | (2) | (3) | (4) | (5) | (6)=(4)+(5) |
| | | (DBH SDA DR) | | | |
| 04.45 | 19 | Kegiatan Sosialisasi dan/atau Penyuluhan Pencegahan Kebakaran Hutan dan Lahan (DBH SDA DR) | 1.260.712.500,00 | (80.000.000,00) | 1.180.712.500,00 |
| 04.45 | 20 | Kegiatan Patroli Pencegahan Pengendalian Kebakaran Hutan dan Lahan (DBH SDA DR) | 886.602.500,00 | (70.000.000,00) | 816.602.500,00 |
| 04.45 | 21 | Kegiatan Pemadaman Langsung (DBH SDA DR) | 466.200.000,00 | (60.000.000,00) | 406.200.000,00 |
| 04.45 | 22 | Kegiatan Pendampingan (pembentukan/pembinaan) masyarakat peduli api (DBH SDA DR) | 932.650.000,00 | (40.000.000,00) | 892.650.000,00 |
| 04.45 | 24 | Kegiatan Penetapan Posko Pengendalian Kebakaran Hutan dan Lahan (DBH SDA DR) | 640.962.500,00 | (20.000.000,00) | 620.962.500,00 |
| 04.46 | | Program Perlindungan dan Pengamanan Hutan (DBH DR) | 1.644.327.500,00 | 0,00 | 1.644.327.500,00 |
| 04.46 | 01 | Kegiatan Sosialisasi | 523.725.000,00 | 0,00 | 523.725.000,00 |
| 04.46 | 04 | Kegiatan Patroli Pengamanan | 1.120.602.500,00 | 0,00 | 1.120.602.500,00 |

| Kode Program | Kode Kegiatan | Uraian | Anggaran Murni | Tambahan | Anggaran Perubahan |
|--------------|---------------|--|------------------|------------------|--------------------|
| (1) | (2) | (3) | (4) | (5) | (6)=(4)+(5) |
| 04.47 | | Program Rehabilitasi Hutan dan Lahan (DBH DR) | 4.487.088.975,00 | (210.000.000,00) | 4.277.088.975,00 |
| 04.47 | 01 | Kegiatan Perencanaan | 283.363.975,00 | (40.000.000,00) | 243.363.975,00 |
| 04.47 | 02 | Kegiatan Pelaksanaan | 3.870.600.000,00 | (100.000.000,00) | 3.770.600.000,00 |
| 04.47 | 03 | Kegiatan Monitoring dan Evaluasi | 333.125.000,00 | (70.000.000,00) | 263.125.000,00 |
| 04.48 | | Program Pengembangan Perbenihan (DBH DR) | 503.425.000,00 | 0,00 | 503.425.000,00 |
| 04.48 | 09 | Kegiatan Pembuatan/pengadaan bibit (DBH DR) | 503.425.000,00 | 0,00 | 503.425.000,00 |
| 04.51 | | Program Pengelolaan KPHP | 6.760.365.000,00 | (904.916.698,00) | 5.855.448.302,00 |
| 04.51 | 01 | Kegiatan Perencanaan dan Pemanfaatan Hutan | 415.000.000,00 | (386.915.298,00) | 28.084.702,00 |
| 04.51 | 02 | Kegiatan Perlindungan, KSDAE dan Pemberdayaan Masyarakat | 422.890.000,00 | (348.400.000,00) | 74.490.000,00 |
| 04.51 | 05 | Kegiatan Pemeliharaan Tanaman (DAK) | 0,00 | 0,00 | 0,00 |
| 04.51 | 06 | Kegiatan Pemeliharaan Tanaman (Dana Pendamping DAK) | 200.000.000,00 | (169.601.400,00) | 30.398.600,00 |

| Kode Program | Kode Kegiatan | Uraian | Anggaran Murni | Tambahan | Anggaran Perubahan |
|--------------|---------------|--|------------------|------------------|--------------------|
| (1) | (2) | (3) | (4) | (5) | (6)=(4)+(5) |
| 04.51 | 07 | Kegiatan Operasional Kesatuan Pengelolaan Hutan (KPH) (DBH DR) | 5.722.475.000,00 | 0,00 | 5.722.475.000,00 |
| 05.07 | | Program Pelayanan Administrasi Perkantoran | 757.379.360,00 | (73.053.525,50) | 684.325.834,50 |
| 05.07 | 01 | Kegiatan Pelaksanaan Administrasi Perkantoran | 757.379.360,00 | (73.053.525,50) | 684.325.834,50 |
| 05.08 | | Program Peningkatan Sarana dan Prasarana Aparatur | 642.000.000,00 | (167.600.000,00) | 474.400.000,00 |
| 05.08 | 01 | Kegiatan Penyediaan Peralatan dan Kelengkapan Sarana dan Prasarana | 136.600.000,00 | (124.600.000,00) | 12.000.000,00 |
| 05.08 | 02 | Kegiatan Pemeliharaan Peralatan dan Kelengkapan Sarana dan Prasarana | 505.400.000,00 | (43.000.000,00) | 462.400.000,00 |
| 05.09 | | Program Peningkatan Kapasitas Kelembagaan Pemerintah Daerah | 590.800.000,00 | (447.121.412,00) | 143.678.588,00 |
| 05.09 | 01 | Kegiatan Koordinasi dan Konsultasi Kelembagaan Pemerintah Daerah | 421.400.000,00 | (290.821.412,00) | 130.578.588,00 |

| Kode Program | Kode Kegiatan | Uraian | Anggaran Murni | Tambahan | Anggaran Perubahan |
|--------------|---------------|--|----------------|------------------|--------------------|
| (1) | (2) | (3) | (4) | (5) | (6)=(4)+(5) |
| 05.09 | 02 | Kegiatan Peningkatan Kapasitas Sumber Daya Aparatur | 169.400.000,00 | (156.300.000,00) | 13.100.000,00 |
| 05.43 | | Program Penyuluhan (DBH DR) | 668.400.000,00 | 0,00 | 668.400.000,00 |
| 05.43 | 01 | Kegiatan Pendampingan Kegiatan RHL | 341.200.000,00 | 0,00 | 341.200.000,00 |
| 05.43 | 03 | Kegiatan Pemberdayaan Kelompok Tani Hutan (KTH) | 0,00 | 0,00 | 0,00 |
| 05.43 | 09 | Kegiatan Pemberdayaan KTH Melalui Peningkatan Kelola Kelembagaan, Kelola Kawasan dan Kelola Usaha (DBH DR) | 327.200.000,00 | 0,00 | 327.200.000,00 |
| 05.44 | | Program Pemberdayaan Masyarakat Setempat (DBH DR) | 680.025.000,00 | 0,00 | 680.025.000,00 |
| 05.44 | 01 | Kegiatan Penyiapan Perhutanan Sosial | 324.750.000,00 | 0,00 | 324.750.000,00 |
| 05.44 | 02 | Kegiatan Pengembangan Usaha Perhutanan Sosial | 355.275.000,00 | 0,00 | 355.275.000,00 |
| 05.44 | 03 | Kegiatan Penanganan Konflik, Tenurial dan Hutan Adat | 0,00 | 0,00 | 0,00 |
| 05.45 | | Program | | 0,00 | |

| Kode Program | Kode Kegiatan | Uraian | Anggaran Murni | Tambahan | Anggaran Perubahan |
|--------------|---------------|---|------------------|----------|--------------------|
| (1) | (2) | (3) | (4) | (5) | (6)=(4)+(5) |
| | | Pencegahan dan Penanggulangan Kebakaran Hutan dan Lahan (DBH SDA DR) | 7.059.772.175,00 | | 7.059.122.175,00 |
| 05.45 | 01 | Kegiatan Pengembangan Sarana Prasarana Pengendalian Kebakaran Hutan dan Lahan (DBH SDA DR) | 0,00 | 0,00 | 0,00 |
| 05.45 | 02 | Kegiatan Pelatihan/Pembekalan/Inhoustraining/ Penyegaran/Bimbingan Teknis PKHL (DBH SDA DR) | 424.250.000,00 | 0,00 | 424.250.000,00 |
| 05.45 | 03 | Kegiatan Penetapan Posko Dalkarhut (DBH SDA DR) | 0,00 | 0,00 | 0,00 |
| 05.45 | 04 | Kegiatan Penaksiran Luas Kebakaran dan Investigasi Penyebab Kebakaran (DBH SDA DR) | 0,00 | 0,00 | 0,00 |
| 05.45 | 05 | Kegiatan Sosialisasi/Kampanye Pencegahan Kebakaran Hutan dan Lahan (DBH SDA DR) | 0,00 | 0,00 | 0,00 |
| 05.45 | 06 | Kegiatan Patroli Pencegahan Kebakaran Hutan dan Lahan (DBH SDA DR) | 0,00 | 0,00 | 0,00 |

| Kode Program | Kode Kegiatan | Uraian | Anggaran Murni | Tambahan | Anggaran Perubahan |
|--------------|---------------|--|------------------|----------|--------------------|
| (1) | (2) | (3) | (4) | (5) | (6)=(4)+(5) |
| 05.45 | 07 | Kegiatan Pemadaman Kebakaran Hutan dan Lahan (DBH SDA DR) | 0,00 | 0,00 | 0,00 |
| 05.45 | 08 | Kegiatan Rekomendasi Pelaksanaan Rehabilitasi Areal Bekas Terbakar (DBH SDA DR) | 0,00 | 0,00 | 0,00 |
| 05.45 | 09 | Kegiatan Gerakan Pencegahan Kebakaran Hutan dan Lahan (DBH SDA DR) | 497.500.000,00 | 0,00 | 497.500.000,00 |
| 05.45 | 10 | Kegiatan Penerapan Agroforestry, Agrosilvopastura, Silvopastura dan Kegiatan Sejenisnya (DBH SDA DR) | 1.222.450.000,00 | 0,00 | 1.222.450.000,00 |
| 05.45 | 11 | Kegiatan Pembentukan dan Pembinaan Brigade Pengendalian PKHL (DBH SDA DR) | 0,00 | 0,00 | 0,00 |
| 05.45 | 14 | Kegiatan Pengembangan Sarana Prasarana Pengendalian Kebakaran Hutan dan Lahan (DBH SDA DR) | 92.275.000,00 | 0,00 | 92.275.000,00 |
| 05.45 | 16 | Kegiatan Pengembangan | 2.187.322.175,00 | 0,00 | 2.187.322.175,00 |

| Kode Program | Kode Kegiatan | Uraian | Anggaran Murni | Tambahan | Anggaran Perubahan |
|--------------|---------------|--|------------------|--------------|--------------------|
| (1) | (2) | (3) | (4) | (5) | (6)=(4)+(5) |
| | | Sarana Prasarana Penanggulangan Pengendalian Kebakaran Hutan dan Lahan (DBH SDA DR) | | | |
| 05.45 | 18 | Kegiatan Penaksiran Luas (DBH SDA DR) | 157.950.000,00 | (650.000,00) | 157.300.000,00 |
| 05.45 | 19 | Kegiatan Sosialisasi dan/atau Penyuluhan Pencegahan Kebakaran Hutan dan Lahan (DBH SDA DR) | 388.250.000,00 | 0,00 | 388.250.000,00 |
| 05.45 | 20 | Kegiatan Patroli Pencegahan Pengendalian Kebakaran Hutan dan Lahan (DBH SDA DR) | 936.500.000,00 | 0,00 | 936.500.000,00 |
| 05.45 | 21 | Kegiatan Pemadaman Langsung (DBH SDA DR) | 510.250.000,00 | 0,00 | 510.250.000,00 |
| 05.45 | 22 | Kegiatan Pendampingan (pembentukan/pembinaan) masyarakat peduli api (DBH SDA DR) | 406.775.000,00 | 0,00 | 406.775.000,00 |
| 05.45 | 24 | Kegiatan Penetapan Posko Pengendalian Kebakaran Hutan dan Lahan (DBH SDA DR) | 236.250.000,00 | 0,00 | 236.250.000,00 |
| 05.46 | | Program | 2.049.550.000,00 | 0,00 | 2.049.550.000,0 |

| Kode Program | Kode Kegiatan | Uraian | Anggaran Murni | Tambahan | Anggaran Perubahan |
|--------------|---------------|---|------------------|--------------------|--------------------|
| (1) | (2) | (3) | (4) | (5) | (6)=(4)+(5) |
| | | Perlindungan dan Pengamanan Hutan (DBH DR) | | | 0 |
| 05.46 | 01 | Kegiatan Sosialisasi | 492.625.000,00 | 0,00 | 492.625.000,00 |
| 05.46 | 04 | Kegiatan Patroli Pengamanan | 1.556.925.000,00 | 0,00 | 1.556.925.000,00 |
| 05.47 | | Program Rehabilitasi Hutan dan Lahan (DBH DR) | 8.686.197.600,00 | (1.199.350.000,00) | 7.486.847.600,00 |
| 05.47 | 01 | Kegiatan Perencanaan | 354.817.600,00 | 0,00 | 354.817.600,00 |
| 05.47 | 02 | Kegiatan Pelaksanaan | 8.095.330.000,00 | (1.199.350.000,00) | 6.895.980.000,00 |
| 05.47 | 03 | Kegiatan Monitoring dan Evaluasi | 236.050.000,00 | 0,00 | 236.050.000,00 |
| 05.48 | | Program Pengembangan Perbenihan (DBH DR) | 451.700.000,00 | 0,00 | 451.700.000,00 |
| 05.48 | 04 | Kegiatan Penyediaan Bibit | 0,00 | 0,00 | 0,00 |
| 05.48 | 09 | Kegiatan Pembuatan/pengadaan bibit (DBH DR) | 451.700.000,00 | 0,00 | 451.700.000,00 |
| 05.51 | | Program Pengelolaan KPHP | 5.981.672.000,00 | (900.602.000,00) | 5.081.070.000,00 |
| 05.51 | 01 | Kegiatan Perencanaan dan Pemanfaatan Hutan | 266.000.000,00 | (217.852.000,00) | 48.148.000,00 |
| 05.51 | 02 | Kegiatan Perlindungan, KSDAE dan | 682.750.000,00 | (682.750.000,00) | 0,00 |

| Kode Program | Kode Kegiatan | Uraian | Anggaran Murni | Tambahan | Anggaran Perubahan |
|--------------|---------------|--|------------------|------------------|--------------------|
| (1) | (2) | (3) | (4) | (5) | (6)=(4)+(5) |
| | | Pemberdayaan Masyarakat | | | |
| 05.51 | 07 | Kegiatan Perlindungan, KSDAE dan Pemberdayaan Masyarakat | 5.032.922.000,00 | 0,00 | 5.032.922.000,00 |
| 06.07 | | Program Pelayanan Administrasi Perkantoran | 1.744.294.000,00 | (618.983.352,00) | 1.125.310.648,00 |
| 06.07 | 01 | Kegiatan Pelaksanaan Administrasi Perkantoran | 1.744.294.000,00 | (618.983.352,00) | 1.125.310.648,00 |
| 06.08 | | Program Peningkatan Sarana dan Prasarana Aparatur | 1.505.422.000,00 | (624.560.226,00) | 880.861.774,00 |
| 06.08 | 01 | Penyediaan Peralatan dan Kelengkapan Sarana dan Prasarana | 786.100.000,00 | (207.959.120,00) | 578.140.880,00 |
| 06.08 | 02 | Pemeliharaan Peralatan dan Kelengkapan Sarana dan Prasarana | 719.322.000,00 | (416.601.106,00) | 302.720.894,00 |
| 06.09 | | Program Peningkatan Kapasitas Kelembagaan Pemerintah Daerah | 851.720.000,00 | (660.548.482,00) | 191.171.518,00 |
| 06.09 | 01 | Kegiatan Koordinasi dan Konsultasi Kelembagaan Pemerintah Daerah | 689.120.000,00 | (522.415.232,00) | 166.704.768,00 |

| Kode Program | Kode Kegiatan | Uraian | Anggaran Murni | Tambahan | Anggaran Perubahan |
|--------------|---------------|--|------------------|------------------|--------------------|
| (1) | (2) | (3) | (4) | (5) | (6)=(4)+(5) |
| 06.09 | 02 | Kegiatan Peningkatan Kapasitas Sumber Daya Aparatur | 162.600.000,00 | (138.133.250,00) | 24.466.750,00 |
| 06.43 | | Program Penyuluhan (DBH DR) | 1.361.435.225,00 | 0,00 | 1.361.435.225,00 |
| 06.43 | 01 | Kegiatan Pendampingan Kegiatan RHL | 140.265.000,00 | 0,00 | 140.265.000,00 |
| 06.43 | 03 | Kegiatan Pemberdayaan Kelompok Tani Hutan (KTH) | 0,00 | 0,00 | 0,00 |
| 06.43 | 06 | Kegiatan Monitoring, Evaluasi, Pelaporan Pelaksanaan Kegiatan Penyuluh | 105.812.500,00 | 0,00 | 105.812.500,00 |
| 06.43 | 07 | Kegiatan Pembangunan unit percontohan penyuluhan kehutanan/ demplot (DBH DR) | 103.630.225,00 | 0,00 | 103.630.225,00 |
| 06.43 | 08 | Kegiatan Pemenuhan kebutuhan sapsas penyuluhan kehutanan (DBH DR) | 427.750.000,00 | 0,00 | 427.750.000,00 |
| 06.43 | 09 | Kegiatan Pemberdayaan KTH Melalui Peningkatan Kelola Kelembagaan, Kelola Kawasan | 583.977.500,00 | 0,00 | 583.977.500,00 |

| Kode Program | Kode Kegiatan | Uraian | Anggaran Murni | Tambahan | Anggaran Perubahan |
|--------------|---------------|---|-------------------|--------------------|--------------------|
| (1) | (2) | (3) | (4) | (5) | (6)=(4)+(5) |
| | | dan Kelola Usaha (DBH DR) | | | |
| 06.44 | | Program Pemberdayaan Masyarakat Setempat (DBH DR) | 1.158.550.000,00 | 0,00 | 1.158.550.000,00 |
| 06.44 | 01 | Kegiatan Penyiapan Perhutanan Sosial | 575.275.000,00 | 0,00 | 575.275.000,00 |
| 06.44 | 02 | Kegiatan Pengembangan Usaha Perhutanan Sosial | 583.275.000,00 | 0,00 | 583.275.000,00 |
| 06.45 | | Program Pencegahan dan Penanggulangan Kebakaran Hutan dan Lahan (DBH SDA DR) | 12.605.865.000,00 | (1.200.000.000,00) | 11.405.865.000,00 |
| 06.45 | 01 | Kegiatan Pengembangan Sarana Prasarana Pengendalian Kebakaran Hutan dan Lahan (DBH SDA DR) | 0,00 | 0,00 | 0,00 |
| 06.45 | 02 | Kegiatan Pelatihan/Pembekalan/Inhoustraining/ Penyegaran/Bimbingan Teknis PKHL (DBH SDA DR) | 253.325.000,00 | 0,00 | 253.325.000,00 |
| 06.45 | 04 | Kegiatan Penaksiran Luas Kebakaran dan Investigasi Penyebab Kebakaran (DBH | 0,00 | 0,00 | 0,00 |

| Kode Program | Kode Kegiatan | Uraian | Anggaran Murni | Tambahan | Anggaran Perubahan |
|--------------|---------------|---|------------------|----------|--------------------|
| (1) | (2) | (3) | (4) | (5) | (6)=(4)+(5) |
| | | SDA DR) | | | |
| 06.45 | 05 | Kegiatan Sosialisasi/Kampanye Pencegahan Kebakaran Hutan dan Lahan (DBH SDA DR) | 0,00 | 0,00 | 0,00 |
| 06.45 | 06 | Kegiatan Patroli Pencegahan Kebakaran Hutan dan Lahan (DBH SDA DR) | 0,00 | 0,00 | 0,00 |
| 06.45 | 07 | Kegiatan Pemadaman Kebakaran Hutan dan Lahan (DBH SDA DR) | 0,00 | 0,00 | 0,00 |
| 06.45 | 08 | Kegiatan Rekomendasi Pelaksanaan Rehabilitasi Areal Bekas Terbakar (DBH SDA DR) | 0,00 | 0,00 | 0,00 |
| 06.45 | 09 | Kegiatan Gerakan Pencegahan Kebakaran Hutan dan Lahan (DBH SDA DR) | 0,00 | 0,00 | 0,00 |
| 06.45 | 11 | Kegiatan Pembentukan dan Pembinaan Brigade Pengendalian PKHL (DBH SDA DR) | 0,00 | 0,00 | 0,00 |
| 06.45 | 14 | Kegiatan Pengembangan Sarana Prasarana Pengendalian Kebakaran Hutan | 1.078.300.000,00 | 0,00 | 1.078.300.000,00 |

| Kode Program | Kode Kegiatan | Uraian | Anggaran Murni | Tambahan | Anggaran Perubahan |
|--------------|---------------|---|------------------|--------------------|--------------------|
| (1) | (2) | (3) | (4) | (5) | (6)=(4)+(5) |
| | | dan Lahan (DBH SDA DR) | | | |
| 06.45 | 15 | Kegiatan Pengembangan Sarana Prasarana Pencegahan Pengendalian Kebakaran Hutan dan Lahan (DBH SDA DR) | 1.132.600.000,00 | 0,00 | 1.132.600.000,00 |
| 06.45 | 16 | Kegiatan Pengembangan Sarana Prasarana Penanggulangan Pengendalian Kebakaran Hutan dan Lahan (DBH SDA DR) | 4.243.450.000,00 | 0,00 | 4.243.450.000,00 |
| 06.45 | 17 | Kegiatan Pembuatan Sekat Kanal, Embung dan Kantong Air (DBH SDA DR) | 1.614.102.500,00 | (1.200.000.000,00) | 414.102.500,00 |
| 06.45 | 19 | Kegiatan Sosialisasi dan/atau Penyuluhan Pencegahan Kebakaran Hutan dan Lahan (DBH SDA DR) | 456.850.000,00 | 0,00 | 456.850.000,00 |
| 06.45 | 20 | Kegiatan Patroli Pencegahan Pengendalian Kebakaran Hutan dan Lahan (DBH SDA DR) | 1.778.200.000,00 | 0,00 | 1.778.200.000,00 |
| 06.45 | 21 | Kegiatan Pemadaman Langsung (DBH | 1.828.337.500,00 | 0,00 | 1.828.337.500,00 |

| Kode Program | Kode Kegiatan | Uraian | Anggaran Murni | Tambahan | Anggaran Perubahan |
|--------------|---------------|--|------------------|----------|--------------------|
| (1) | (2) | (3) | (4) | (5) | (6)=(4)+(5) |
| | | SDA DR) | | | |
| 06.45 | 22 | Kegiatan Pendampingan (pembentukan/pembinaan) masyarakat peduli api (DBH SDA DR) | 144.150.000,00 | 0,00 | 144.150.000,00 |
| 06.45 | 24 | Kegiatan Penetapan Posko Pengendalian Kebakaran Hutan dan Lahan (DBH SDA DR) | 76.550.000,00 | 0,00 | 76.550.000,00 |
| 06.46 | | Program Perlindungan dan Pengamanan Hutan (DBH DR) | 2.957.628.550,00 | 0,00 | 2.957.628.550,00 |
| 06.46 | 01 | Kegiatan Sosialisasi | 581.933.550,00 | 0,00 | 581.933.550,00 |
| 06.46 | 02 | Kegiatan Koordinasi | 187.495.000,00 | 0,00 | 187.495.000,00 |
| 06.46 | 04 | Kegiatan Patroli Pengamanan | 2.188.200.000,00 | 0,00 | 2.188.200.000,00 |
| 06.47 | | Program Rehabilitasi Hutan dan Lahan (DBH DR) | 5.541.605.000,00 | 0,00 | 5.541.605.000,00 |
| 06.47 | 01 | Kegiatan Perencanaan | 474.150.000,00 | 0,00 | 474.150.000,00 |
| 06.47 | 02 | Kegiatan Pelaksanaan | 4.542.105.000,00 | 0,00 | 4.542.105.000,00 |
| 06.47 | 03 | Kegiatan Monitoring dan Evaluasi | 525.350.000,00 | 0,00 | 525.350.000,00 |
| 06.48 | | Program Pengembangan | 301.375.000,00 | 0,00 | 301.375.000,00 |

| Kode Program | Kode Kegiatan | Uraian | Anggaran Murni | Tambahan | Anggaran Perubahan |
|--------------|---------------|--|------------------|------------------|--------------------|
| (1) | (2) | (3) | (4) | (5) | (6)=(4)+(5) |
| | | Perbenihan (DBH DR) | | | |
| 06.48 | 04 | Kegiatan Penyediaan Bibit | 0,00 | 0,00 | 0,00 |
| 06.48 | 09 | Kegiatan Pembuatan/ pengadaan bibit (DBH DR) | 301.375.000,00 | 0,00 | 301.375.000,00 |
| 06.51 | | Program Pengelolaan KPHP | 9.396.132.000,00 | (958.200.182,00) | 8.437.931.818,00 |
| 06.51 | 01 | Kegiatan Perencanaan dan Pemanfaatan Hutan | 576.118.000,00 | (563.582.815,00) | 12.535.185,00 |
| 06.51 | 02 | Kegiatan Perlindungan, KSDAE dan Pemberdayaan Masyarakat | 461.889.000,00 | (394.617.367,00) | 67.271.633,00 |
| 06.51 | 07 | Kegiatan Operasional Kesatuan Pengelolaan Hutan (KPH) (DBH DR) | 8.358.125.000,00 | 0,00 | 8.358.125.000,00 |
| 07.07 | | Program Pelayanan Administrasi Perkantoran | 1.334.164.560,00 | (242.101.625,00) | 1.092.062.935,00 |
| 07.07 | 01 | Kegiatan Pelaksanaan Administrasi Perkantoran | 1.334.164.560,00 | (242.101.625,00) | 1.092.062.935,00 |
| 07.08 | | Program Peningkatan Sarana dan Prasarana Aparatur | 1.409.083.000,00 | (408.644.600,00) | 1.000.438.400,00 |
| 07.08 | 01 | Kegiatan Penyediaan Peralatan dan | 1.079.300.000,00 | (163.864.400,00) | 915.435.600,00 |

| Kode Program | Kode Kegiatan | Uraian | Anggaran Murni | Tambahan | Anggaran Perubahan |
|--------------|---------------|--|------------------|------------------|--------------------|
| (1) | (2) | (3) | (4) | (5) | (6)=(4)+(5) |
| | | Kelengkapan Sarana dan Prasarana | | | |
| 07.08 | 02 | Kegiatan Pemeliharaan Peralatan dan Kelengkapan Sarana dan Prasarana | 329.783.000,00 | (244.780.200,00) | 85.002.800,00 |
| 07.09 | | Program Peningkatan Kapasitas Kelembagaan Pemerintah Daerah | 927.750.000,00 | (743.829.200,00) | 183.920.800,00 |
| 07.09 | 01 | Kegiatan Koordinasi dan Konsultasi Kelembagaan Pemerintah Daerah | 575.250.000,00 | (450.000.000,00) | 125.250.000,00 |
| 07.09 | 02 | Kegiatan Peningkatan Kapasitas Sumber Daya Aparatur | 352.500.000,00 | (293.829.200,00) | 58.670.800,00 |
| 07.43 | | Program Penyuluhan (DBH DR) | 1.789.040.000,00 | (190.862.500,00) | 1.598.177.500,00 |
| 07.43 | 03 | Kegiatan Pemberdayaan Kelompok Tani Hutan (KTH) | 0,00 | 0,00 | 0,00 |
| 07.43 | 04 | Kegiatan Metode dan Materi Penyuluhan | 181.500.000,00 | (20.000.000,00) | 161.500.000,00 |
| 07.43 | 08 | Kegiatan Pemenuhan kebutuhan sapsras penyuluhan | 348.000.000,00 | 0,00 | 348.000.000,00 |

| Kode Program | Kode Kegiatan | Uraian | Anggaran Murni | Tambahan | Anggaran Perubahan |
|--------------|---------------|--|-------------------|------------------|--------------------|
| (1) | (2) | (3) | (4) | (5) | (6)=(4)+(5) |
| | | kehutanan (DBH DR) | | | |
| 07.43 | 09 | Kegiatan Pemberdayaan KTH Melalui Peningkatan Kelola Kelembagaan, Kelola Kawasan dan Kelola Usaha (DBH DR) | 1.259.540.000,00 | (170.862.500,00) | 1.088.677.500,00 |
| 07.44 | | Program Pemberdayaan Masyarakat Setempat (DBH DR) | 1.314.050.000,00 | (152.600.000,00) | 1.161.450.000,00 |
| 07.44 | 01 | Kegiatan Penyiapan Perhutanan Sosial | 629.500.000,00 | (40.000.000,00) | 589.500.000,00 |
| 07.44 | 02 | Kegiatan Pengembangan Usaha Perhutanan Sosial | 684.550.000,00 | (112.600.000,00) | 571.950.000,00 |
| 07.44 | 03 | Kegiatan Penanganan Konflik, Tenurial dan Hutan Adat | 0,00 | 0,00 | 0,00 |
| 07.45 | | Program Pencegahan dan Penanggulangan Kebakaran Hutan dan Lahan (DBH SDA DR) | 13.401.850.000,00 | (64.487.500,00) | 13.337.362.500,00 |
| 07.45 | 01 | Kegiatan Pengembangan Sarana Prasarana Pengendalian Kebakaran Hutan dan Lahan (DBH SDA DR) | 0,00 | 0,00 | 0,00 |

| Kode Program | Kode Kegiatan | Uraian | Anggaran Murni | Tambahan | Anggaran Perubahan |
|--------------|---------------|---|----------------|-----------------|--------------------|
| (1) | (2) | (3) | (4) | (5) | (6)=(4)+(5) |
| 07.45 | 02 | Kegiatan Pelatihan/Pembekalan/Inhoustraining/ Penyegaran/Bimbingan Teknis PKHL (DBH SDA DR) | 808.650.000,00 | (20.000.000,00) | 788.650.000,00 |
| 07.45 | 03 | Kegiatan Penetapan Posko Dalkarhut (DBH SDA DR) | 0,00 | 0,00 | 0,00 |
| 07.45 | 04 | Kegiatan Penaksiran Luas Kebakaran dan Investigasi Penyebab Kebakaran (DBH SDA DR) | 0,00 | 0,00 | 0,00 |
| 07.45 | 05 | Kegiatan Sosialisasi/Kampanye Pencegahan Kebakaran Hutan dan Lahan (DBH SDA DR) | 0,00 | 0,00 | 0,00 |
| 07.45 | 06 | Kegiatan Patroli Pencegahan Kebakaran Hutan dan Lahan (DBH SDA DR) | 0,00 | 0,00 | 0,00 |
| 07.45 | 07 | Kegiatan Pemadaman Kebakaran Hutan dan Lahan (DBH SDA DR) | 0,00 | 0,00 | 0,00 |
| 07.45 | 08 | Kegiatan Rekomendasi Pelaksanaan Rehabilitasi Areal Bekas Terbakar (DBH SDA DR) | 0,00 | 0,00 | 0,00 |
| 07.45 | 11 | Kegiatan | 0,00 | 0,00 | 0,00 |

| Kode Program | Kode Kegiatan | Uraian | Anggaran Murni | Tambahan | Anggaran Perubahan |
|--------------|---------------|---|------------------|----------|--------------------|
| (1) | (2) | (3) | (4) | (5) | (6)=(4)+(5) |
| | | Pembentukan dan Pembinaan Brigade Pengendalian PKHL (DBH SDA DR) | | | |
| 07.45 | 15 | Kegiatan Pengembangan Sarana Prasarana Pencegahan Pengendalian Kebakaran Hutan dan Lahan (DBH SDA DR) | 1.069.100.000,00 | 0,00 | 1.069.100.000,00 |
| 07.45 | 16 | Kegiatan Pengembangan Sarana Prasarana Penanggulangan Pengendalian Kebakaran Hutan dan Lahan (DBH SDA DR) | 7.215.950.000,00 | 0,00 | 7.215.950.000,00 |
| 07.45 | 18 | Kegiatan Penaksiran Luas (DBH SDA DR) | 231.500.000,00 | 0,00 | 231.500.000,00 |
| 07.45 | 19 | Kegiatan Sosialisasi dan/atau Penyuluhan Pencegahan Kebakaran Hutan dan Lahan (DBH SDA DR) | 572.000.000,00 | 0,00 | 572.000.000,00 |
| 07.45 | 20 | Kegiatan Patroli Pencegahan Pengendalian Kebakaran Hutan dan Lahan (DBH SDA DR) | 943.150.000,00 | 0,00 | 943.150.000,00 |
| 07.45 | 21 | Kegiatan | 795.025.000,00 | 0,00 | 795.025.000,00 |

| Kode Program | Kode Kegiatan | Uraian | Anggaran Murni | Tambahan | Anggaran Perubahan |
|--------------|---------------|--|------------------|------------------|--------------------|
| (1) | (2) | (3) | (4) | (5) | (6)=(4)+(5) |
| | | Pendampingan (pembentukan/pembinaan) masyarakat peduli api (DBH SDA DR) | | | |
| 07.45 | 22 | Kegiatan Pemadaman Langsung (DBH SDA DR) | 587.125.000,00 | (44.487.500,00) | 542.637.500,00 |
| 07.45 | 23 | Kegiatan Deteksi Dini (DBH SDA DR) | 538.400.000,00 | 0,00 | 538.400.000,00 |
| 07.45 | 24 | Kegiatan Penetapan Posko Pengendalian Kebakaran Hutan dan Lahan (DBH SDA DR) | 640.950.000,00 | 0,00 | 640.950.000,00 |
| 07.46 | | Program Perlindungan dan Pengamanan Hutan (DBH DR) | 1.877.000.000,00 | 0,00 | 1.877.000.000,00 |
| 07.46 | 01 | Kegiatan Sosialisasi | 447.000.000,00 | 0,00 | 447.000.000,00 |
| 07.46 | 02 | Kegiatan Koordinasi | 256.000.000,00 | 0,00 | 256.000.000,00 |
| 07.46 | 04 | Kegiatan Patroli Pengamanan | 1.174.000.000,00 | 0,00 | 1.174.000.000,00 |
| 07.47 | | Program Rehabilitasi Hutan dan Lahan (DBH DR) | 5.702.995.000,00 | (792.050.000,00) | 4.910.945.000,00 |
| 07.47 | 01 | Kegiatan Perencanaan | 428.050.000,00 | (192.050.000,00) | 236.000.000,00 |
| 07.47 | 02 | Kegiatan | 4.865.145.000,00 | (600.000.000,00) | 4.265.145.000,00 |

| Kode Program | Kode Kegiatan | Uraian | Anggaran Murni | Tambahan | Anggaran Perubahan |
|--------------|---------------|--|------------------|--------------------|--------------------|
| (1) | (2) | (3) | (4) | (5) | (6)=(4)+(5) |
| | | Pelaksanaan | | | 0 |
| 07.47 | 03 | Kegiatan Monitoring dan Evaluasi | 409.800.000,00 | 0,00 | 409.800.000,00 |
| 07.48 | | Program Pengembangan Perbenihan (DBH DR) | 375.500.000,00 | 0,00 | 375.500.000,00 |
| 07.48 | 06 | Kegiatan Pembinaan dan Pengawasan Peredaran Benih | 0,00 | 0,00 | 0,00 |
| 07.48 | 09 | Kegiatan Pembuatan/pengadaan bibit (DBH DR) | 375.500.000,00 | 0,00 | 375.500.000,00 |
| 07.51 | | Program Pengelolaan KPHP | 9.972.448.775,00 | (1.849.076.200,00) | 8.123.372.575,00 |
| 07.51 | 01 | Kegiatan Perencanaan dan Pemanfaatan Hutan | 1.774.050.000,00 | (1.519.976.400,00) | 254.073.600,00 |
| 07.51 | 02 | Kegiatan Perlindungan, KSDAE dan Pemberdayaan Masyarakat | 277.150.000,00 | (231.999.800,00) | 45.150.200,00 |
| 07.51 | 03 | Kegiatan Pembangunan Kantor Resort KPH (DAK) | 0,00 | 0,00 | 0,00 |
| 07.51 | 04 | Kegiatan Pembangunan Kantor Resort KPH (Dana Pendamping DAK) | 97.100.000,00 | (97.100.000,00) | 0,00 |
| 07.51 | 07 | Kegiatan Operasional | 7.824.148.775,00 | 0,00 | 7.824.148.775,00 |

| Kode Program | Kode Kegiatan | Uraian | Anggaran Murni | Tambahan | Anggaran Perubahan |
|--------------|---------------|--|------------------|------------------|--------------------|
| (1) | (2) | (3) | (4) | (5) | (6)=(4)+(5) |
| | | Kesatuan Pengelolaan Hutan (KPH) (DBH DR) | | | |
| 08.07 | | Program Pelayanan Administrasi Perkantoran | 2.878.892.800,00 | (869.373.675,00) | 2.009.519.125,00 |
| 08.07 | 01 | Kegiatan Pelaksanaan Administrasi Perkantoran | 2.878.892.800,00 | (869.373.675,00) | 2.009.519.125,00 |
| 08.08 | | Program Peningkatan Sarana dan Prasarana Aparatur | 885.275.700,00 | (757.138.200,00) | 128.137.500,00 |
| 08.08 | 01 | Kegiatan Penyediaan Peralatan dan Kelengkapan Sarana dan Prasarana | 361.996.200,00 | (361.996.200,00) | 0,00 |
| 08.08 | 02 | Kegiatan Pemeliharaan Peralatan dan Kelengkapan Sarana dan Prasarana | 523.279.500,00 | (395.142.000,00) | 128.137.500,00 |
| 08.09 | | Program Peningkatan Kapasitas Kelembagaan Pemerintah Daerah | 582.150.000,00 | (444.950.000,00) | 137.200.000,00 |
| 08.09 | 01 | Kegiatan Koordinasi dan Konsultasi Kelembagaan Pemerintah Daerah | 328.950.000,00 | (266.450.000,00) | 62.500.000,00 |
| 08.09 | 02 | Kegiatan Peningkatan | 253.200.000,00 | (178.500.000,00) | 74.700.000,00 |

| Kode Program | Kode Kegiatan | Uraian | Anggaran Murni | Tambahan | Anggaran Perubahan |
|--------------|---------------|--|-------------------|-----------------|--------------------|
| (1) | (2) | (3) | (4) | (5) | (6)=(4)+(5) |
| | | Kapasitas Sumber Daya Aparatur | | | |
| 08.43 | | Program Penyuluhan (DBH DR) | 1.461.193.750,00 | 0,00 | 1.461.193.750,00 |
| 08.43 | 03 | Kegiatan Pemberdayaan Kelompok Tani Hutan (KTH) | 0,00 | 0,00 | 0,00 |
| 08.43 | 08 | Kegiatan Pemenuhan kebutuhan sapsras penyuluhan kehutanan (DBH DR) | 464.550.000,00 | 0,00 | 464.550.000,00 |
| 08.43 | 09 | Kegiatan Pemberdayaan KTH Melalui Peningkatan Kelola Kelembagaan, Kelola Kawasan dan Kelola Usaha (DBH DR) | 996.643.750,00 | 0,00 | 996.643.750,00 |
| 08.44 | | Program Pemberdayaan Masyarakat Setempat (DBH DR) | 3.311.945.000,00 | 0,00 | 3.311.945.000,00 |
| 08.44 | 01 | Kegiatan Penyiapan Perhutanan Sosial | 2.714.720.000,00 | 0,00 | 2.714.720.000,00 |
| 08.44 | 02 | Kegiatan Pengembangan Usaha Perhutanan Sosial | 597.225.000,00 | 0,00 | 597.225.000,00 |
| 08.45 | | Program Pencegahan dan Penanggulangan Kebakaran Hutan | 13.339.138.025,00 | (45.000.000,00) | 13.294.138.025,00 |

| Kode Program | Kode Kegiatan | Uraian | Anggaran Murni | Tambahan | Anggaran Perubahan |
|--------------|---------------|---|------------------|----------|--------------------|
| (1) | (2) | (3) | (4) | (5) | (6)=(4)+(5) |
| | | dan Lahan (DBH SDA DR) | | | |
| 08.45 | 01 | Kegiatan Pengembangan Sarana Prasarana Pengendalian Kebakaran Hutan dan Lahan (DBH SDA DR) | 0,00 | 0,00 | 0,00 |
| 08.45 | 02 | Kegiatan Pelatihan/Pembekalan/Inhoustraining/ Penyegaran/Bimbingan Teknis PKHL (DBH SDA DR) | 1.136.480.000,00 | 0,00 | 1.136.480.000,00 |
| 08.45 | 03 | Kegiatan Penetapan Posko Dalkarhut (DBH SDA DR) | 0,00 | 0,00 | 0,00 |
| 08.45 | 04 | Kegiatan Penaksiran Luas Kebakaran dan Investigasi Penyebab Kebakaran (DBH SDA DR) | 0,00 | 0,00 | 0,00 |
| 08.45 | 05 | Kegiatan Sosialisasi/Kampanye Pencegahan Kebakaran Hutan dan Lahan (DBH SDA DR) | 0,00 | 0,00 | 0,00 |
| 08.45 | 06 | Kegiatan Patroli Pencegahan Kebakaran Hutan dan Lahan (DBH SDA DR) | 0,00 | 0,00 | 0,00 |
| 08.45 | 07 | Kegiatan Pemadaman Kebakaran Hutan | 0,00 | 0,00 | 0,00 |

| Kode Program | Kode Kegiatan | Uraian | Anggaran Murni | Tambahan | Anggaran Perubahan |
|--------------|---------------|---|------------------|----------|--------------------|
| (1) | (2) | (3) | (4) | (5) | (6)=(4)+(5) |
| | | dan Lahan (DBH SDA DR) | | | |
| 08.45 | 08 | Kegiatan Rekomendasi Pelaksanaan Rehabilitasi Areal Bekas Terbakar (DBH SDA DR) | 0,00 | 0,00 | 0,00 |
| 08.45 | 09 | Kegiatan Gerakan Pencegahan Kebakaran Hutan dan Lahan (DBH SDA DR) | 397.097.000,00 | 0,00 | 397.097.000,00 |
| 08.45 | 10 | Kegiatan Penerapan Agroforestry, Agrosilvopastura, Silvopastura dan Kegiatan Sejenisnya (DBH SDA DR) | 0,00 | 0,00 | 0,00 |
| 08.45 | 11 | Kegiatan Pembentukan dan Pembinaan Brigade Pengendalian PKHL (DBH SDA DR) | 0,00 | 0,00 | 0,00 |
| 08.45 | 13 | Kegiatan Investigasi Sebab-Sebab Kebakaran (DBH SDA DR) | 322.890.000,00 | 0,00 | 322.890.000,00 |
| 08.45 | 15 | Kegiatan Pengembangan Sarana Prasarana Pencegahan Pengendalian Kebakaran Hutan dan Lahan (DBH SDA DR) | 1.650.327.500,00 | 0,00 | 1.650.327.500,00 |
| 08.45 | 16 | Kegiatan | 4.692.489.000,00 | 0,00 | 4.692.489.000,00 |

| Kode Program | Kode Kegiatan | Uraian | Anggaran Murni | Tambahan | Anggaran Perubahan |
|--------------|---------------|--|------------------|-----------------|--------------------|
| (1) | (2) | (3) | (4) | (5) | (6)=(4)+(5) |
| | | Pengembangan Sarana Prasarana Penanggulangan Pengendalian Kebakaran Hutan dan Lahan (DBH SDA DR) | | | |
| 08.45 | 18 | Kegiatan Penaksiran Luas (DBH SDA DR) | 251.430.000,00 | 0,00 | 251.430.000,00 |
| 08.45 | 19 | Kegiatan Sosialisasi dan/atau Penyuluhan Pencegahan Kebakaran Hutan dan Lahan (DBH SDA DR) | 985.977.000,00 | 0,00 | 985.977.000,00 |
| 08.45 | 20 | Kegiatan Patroli Pencegahan Pengendalian Kebakaran Hutan dan Lahan (DBH SDA DR) | 1.359.264.225,00 | (45.000.000,00) | 1.314.264.225,00 |
| 08.45 | 21 | Kegiatan Pemadaman Langsung (DBH SDA DR) | 891.913.300,00 | 0,00 | 891.913.300,00 |
| 08.45 | 22 | Kegiatan Pendampingan (pembentukan/pembinaan) masyarakat peduli api (DBH SDA DR) | 696.550.000,00 | 0,00 | 696.550.000,00 |
| 08.45 | 24 | Kegiatan Penetapan Posko Pengendalian Kebakaran Hutan | 954.720.000,00 | 0,00 | 954.720.000,00 |

| Kode Program | Kode Kegiatan | Uraian | Anggaran Murni | Tambahan | Anggaran Perubahan |
|--------------|---------------|--|------------------|--------------------|--------------------|
| (1) | (2) | (3) | (4) | (5) | (6)=(4)+(5) |
| | | dan Lahan (DBH SDA DR) | | | |
| 08.46 | | Program Perlindungan dan Pengamanan Hutan (DBH DR) | 1.402.520.000,00 | 0,00 | 1.402.520.000,00 |
| 08.46 | 02 | Kegiatan Koordinasi | 462.850.000,00 | 0,00 | 462.850.000,00 |
| 08.46 | 04 | Kegiatan Patroli Pengamanan | 939.670.000,00 | 0,00 | 939.670.000,00 |
| 08.47 | | Program Rehabilitasi Hutan dan Lahan (DBH DR) | 4.386.262.000,00 | (566.650.000,00) | 3.819.612.000,00 |
| 08.47 | 01 | Kegiatan Perencanaan | 779.831.000,00 | 0,00 | 779.831.000,00 |
| 08.47 | 02 | Kegiatan Pelaksanaan | 3.025.126.000,00 | (566.650.000,00) | 2.458.476.000,00 |
| 08.47 | 03 | Kegiatan Monitoring dan Evaluasi | 581.305.000,00 | 0,00 | 581.305.000,00 |
| 08.48 | | Program Pengembangan Perbenihan (DBH DR) | 836.100.000,00 | 0,00 | 836.100.000,00 |
| 08.48 | 04 | Kegiatan Penyediaan Bibit | 0,00 | 0,00 | 0,00 |
| 08.48 | 09 | Kegiatan Pembuatan/pengadaan bibit (DBH DR) | 836.100.000,00 | 0,00 | 836.100.000,00 |
| 08.51 | | Program Pengelolaan KPHP | 8.746.177.500,00 | (1.711.152.500,00) | 7.035.025.000,00 |
| 08.51 | 01 | Kegiatan Perencanaan dan Pemanfaatan Hutan | 724.352.500,00 | (724.352.500,00) | 0,00 |
| 08.51 | 02 | Kegiatan Perlindungan, | 430.000.000,00 | 0,00 | 75.950.000,00 |

| Kode Program | Kode Kegiatan | Uraian | Anggaran Murni | Tambahan | Anggaran Perubahan |
|--------------|---------------|--|------------------|------------------|--------------------|
| (1) | (2) | (3) | (4) | (5) | (6)=(4)+(5) |
| | | KSDAE dan Pemberdayaan Masyarakat | | | |
| 08.51 | 05 | Kegiatan Pemeliharaan Tanaman (DAK) | 0,00 | 0,00 | 0,00 |
| 08.51 | 06 | Kegiatan Pemeliharaan Tanaman (Dana Pendamping DAK) | 44.400.000,00 | (44.400.000,00) | 0,00 |
| 08.51 | 07 | Kegiatan Operasional Kesatuan Pengelolaan Hutan (KPH) (DBH DR) | 7.547.425.000,00 | (588.350.000,00) | 6.959.075.000,00 |
| 09.07 | | Program Pelayanan Administrasi Perkantoran | 1.454.905.920,00 | (257.077.300,00) | 1.197.828.620,00 |
| 09.07 | 01 | Kegiatan Pelaksanaan Administrasi Perkantoran | 1.454.905.920,00 | (257.077.300,00) | 1.197.828.620,00 |
| 09.08 | | Program Peningkatan Sarana dan Prasarana Aparatur | 1.550.825.000,00 | (873.282.800,00) | 677.542.200,00 |
| 09.08 | 01 | Kegiatan Penyediaan Peralatan dan Kelengkapan Sarana dan Prasarana | 1.133.483.000,00 | (621.333.000,00) | 512.150.000,00 |
| 09.08 | 02 | Kegiatan Pemeliharaan Peralatan dan Kelengkapan Sarana dan Prasarana | 417.342.000,00 | (251.949.800,00) | 165.392.200,00 |

| Kode Program | Kode Kegiatan | Uraian | Anggaran Murni | Tambahan | Anggaran Perubahan |
|--------------|---------------|---|----------------|------------------|--------------------|
| (1) | (2) | (3) | (4) | (5) | (6)=(4)+(5) |
| 09.09 | | Program Peningkatan Kapasitas Kelembagaan Pemerintah Daerah | 881.300.000,00 | (634.840.200,00) | 246.459.800,00 |
| 09.09 | 01 | Kegiatan Koordinasi dan Konsultasi Kelembagaan Pemerintah Daerah | 582.400.000,00 | (410.600.000,00) | 171.800.000,00 |
| 09.09 | 02 | Kegiatan Peningkatan Kapasitas Sumber Daya Aparatur | 298.900.000,00 | (224.240.200,00) | 74.659.800,00 |
| 09.43 | | Program Penyuluhan (DBH DR) | 631.170.000,00 | 0,00 | 631.170.000,00 |
| 09.43 | 02 | Kegiatan Pendampingan Kelompok Tani Hutan (KTH) | 208.795.000,00 | 0,00 | 208.795.000,00 |
| 09.43 | 06 | Kegiatan Monitoring, Evaluasi, Pelaporan Pelaksanaan Kegiatan Penyuluh | 131.850.000,00 | 0,00 | 131.850.000,00 |
| 09.43 | 08 | Kegiatan Pemenuhan kebutuhan sapsas penyuluhan kehutanan (DBH DR) | 93.500.000,00 | 0,00 | 93.500.000,00 |
| 09.43 | 09 | Kegiatan Pemberdayaan KTH Melalui Peningkatan Kelola Kelembagaan, Kelola Kawasan dan Kelola Usaha | 197.025.000,00 | 0,00 | 197.025.000,00 |

| Kode Program | Kode Kegiatan | Uraian | Anggaran Murni | Tambahan | Anggaran Perubahan |
|--------------|---------------|---|------------------|-----------------|--------------------|
| (1) | (2) | (3) | (4) | (5) | (6)=(4)+(5) |
| | | (DBH DR) | | | |
| 09.44 | | Program Pemberdayaan Masyarakat Setempat (DBH DR) | 808.050.000,00 | (10.000.000,00) | 798.050.000,00 |
| 09.44 | 01 | Kegiatan Penyiapan Perhutanan Sosial | 519.900.000,00 | 0,00 | 519.900.000,00 |
| 09.44 | 02 | Kegiatan Pengembangan Usaha Perhutanan Sosial | 288.150.000,00 | (10.000.000,00) | 278.150.000,00 |
| 09.44 | 03 | Kegiatan Penanganan Konflik, Tenurial dan Hutan Adat | 0,00 | 0,00 | 0,00 |
| 09.44 | 04 | Kegiatan Pembinaan | 0,00 | 0,00 | 0,00 |
| 09.45 | | Program Pencegahan dan Penanggulangan Kebakaran Hutan dan Lahan (DBH SDA DR) | 8.099.729.000,00 | (60.000.000,00) | 8.039.729.000,00 |
| 09.45 | 01 | Kegiatan Pengembangan Sarana Prasarana Pengendalian Kebakaran Hutan dan Lahan (DBH SDA DR) | 0,00 | 0,00 | 0,00 |
| 09.45 | 02 | Kegiatan Pelatihan/Pembekalan/Inhoustraining/ Penyegaran/Bimbingan Teknis PKHL (DBH SDA DR) | 506.612.500,00 | 0,00 | 506.612.500,00 |
| 09.45 | 03 | Kegiatan Penetapan | 0,00 | 0,00 | 0,00 |

| Kode Program | Kode Kegiatan | Uraian | Anggaran Murni | Tambahan | Anggaran Perubahan |
|--------------|---------------|---|----------------|-----------------|--------------------|
| (1) | (2) | (3) | (4) | (5) | (6)=(4)+(5) |
| | | Posko Dalkarhut (DBH SDA DR) | | | |
| 09.45 | 04 | Kegiatan Penaksiran Luas Kebakaran dan Investigasi Penyebab Kebakaran (DBH SDA DR) | 0,00 | 0,00 | 0,00 |
| 09.45 | 05 | Kegiatan Sosialisasi/Kampanye Pencegahan Kebakaran Hutan dan Lahan (DBH SDA DR) | 0,00 | 0,00 | 0,00 |
| 09.45 | 06 | Kegiatan Patroli Pencegahan Kebakaran Hutan dan Lahan (DBH SDA DR) | 0,00 | 0,00 | 0,00 |
| 09.45 | 07 | Kegiatan Pemadaman Kebakaran Hutan dan Lahan (DBH SDA DR) | 0,00 | 0,00 | 0,00 |
| 09.45 | 08 | Kegiatan Rekomendasi Pelaksanaan Rehabilitasi Areal Bekas Terbakar (DBH SDA DR) | 0,00 | 0,00 | 0,00 |
| 09.45 | 15 | Kegiatan Pengembangan Sarana Prasarana Pencegahan Pengendalian Kebakaran Hutan dan Lahan (DBH SDA DR) | 352.607.500,00 | (10.000.000,00) | 342.607.500,00 |

| Kode Program | Kode Kegiatan | Uraian | Anggaran Murni | Tambahan | Anggaran Perubahan |
|--------------|---------------|---|------------------|-----------------|--------------------|
| (1) | (2) | (3) | (4) | (5) | (6)=(4)+(5) |
| 09.45 | 16 | Kegiatan Pengembangan Sarana Prasarana Penanggulangan Pengendalian Kebakaran Hutan dan Lahan (DBH SDA DR) | 3.643.700.000,00 | 0,00 | 3.643.700.000,00 |
| 09.45 | 17 | Kegiatan Pembuatan Sekat Kanal, Embung dan Kantong Air (DBH SDA DR) | 175.400.000,00 | 0,00 | 175.400.000,00 |
| 09.45 | 18 | Kegiatan Penaksiran Luas (DBH SDA DR) | 451.005.000,00 | (30.000.000,00) | 421.005.000,00 |
| 09.45 | 19 | Kegiatan Sosialisasi dan/atau Penyuluhan Pencegahan Kebakaran Hutan dan Lahan (DBH SDA DR) | 489.325.000,00 | 0,00 | 489.325.000,00 |
| 09.45 | 20 | Kegiatan Patroli Pencegahan Pengendalian Kebakaran Hutan dan Lahan (DBH SDA DR) | 1.046.295.000,00 | (10.000.000,00) | 1.036.295.000,00 |
| 09.45 | 21 | Kegiatan Pemadaman Langsung (DBH SDA DR) | 1.035.934.000,00 | (10.000.000,00) | 1.025.934.000,00 |
| 09.45 | 23 | Kegiatan Deteksi Dini (DBH SDA DR) | 264.250.000,00 | 0,00 | 264.250.000,00 |
| 09.45 | 24 | Kegiatan Penetapan Posko | 134.600.000,00 | 0,00 | 134.600.000,00 |

| Kode Program | Kode Kegiatan | Uraian | Anggaran Murni | Tambahan | Anggaran Perubahan |
|--------------|---------------|---|-------------------|--------------------|--------------------|
| (1) | (2) | (3) | (4) | (5) | (6)=(4)+(5) |
| | | Pengendalian Kebakaran Hutan dan Lahan (DBH SDA DR) | | | |
| 09.46 | | Program Perlindungan dan Pengamanan Hutan (DBH DR) | 1.314.170.000,00 | (80.000.000,00) | 1.234.170.000,00 |
| 09.46 | 01 | Kegiatan Sosialisasi | 327.095.000,00 | 0,00 | 327.095.000,00 |
| 09.46 | 04 | Kegiatan Patroli Pengamanan | 987.075.000,00 | (80.000.000,00) | 907.075.000,00 |
| 09.47 | | Program Rehabilitasi Hutan dan Lahan (DBH DR) | 13.011.166.775,00 | (458.100.000,00) | 12.553.066.775,00 |
| 09.47 | 01 | Kegiatan Perencanaan | 51.040.000,00 | 0,00 | 51.040.000,00 |
| 09.47 | 02 | Kegiatan Pelaksanaan | 12.699.726.775,00 | (424.350.000,00) | 12.275.376.775,00 |
| 09.47 | 03 | Kegiatan Monitoring dan Evaluasi | 260.400.000,00 | (33.750.000,00) | 226.650.000,00 |
| 09.48 | | Program Pengembangan Perbenihan (DBH DR) | 835.698.000,00 | 0,00 | 835.698.000,00 |
| 09.48 | 04 | Kegiatan Penyediaan Bibit | 0,00 | 0,00 | 0,00 |
| 09.48 | 09 | Kegiatan Pembuatan/ pengadaan bibit (DBH DR) | 835.698.000,00 | 0,00 | 835.698.000,00 |
| 09.51 | | Program Pengelolaan KPHP | 9.253.684.000,00 | (2.070.629.200,00) | 7.183.054.800,00 |
| 09.51 | 01 | Kegiatan Perencanaan dan | 864.284.000,00 | (769.119.200,00) | 95.164.800,00 |

| Kode Program | Kode Kegiatan | Uraian | Anggaran Murni | Tambahan | Anggaran Perubahan |
|--------------|---------------|--|------------------|--------------------|--------------------|
| (1) | (2) | (3) | (4) | (5) | (6)=(4)+(5) |
| | | Pemanfaatan Hutan | | | |
| 09.51 | 02 | Kegiatan Perlindungan, KSDAE dan Pemberdayaan Masyarakat | 804.800.000,00 | (709.610.000,00) | 95.190.000,00 |
| 09.51 | 07 | Kegiatan Operasional Kesatuan Pengelolaan Hutan (KPH) (DBH DR) | 7.584.600.000,00 | (591.900.000,00) | 6.992.700.000,00 |
| 10.07 | | Program Pelayanan Administrasi Perkantoran | 2.889.280.480,00 | (1.048.513.875,00) | 1.840.766.605,00 |
| 10.07 | 01 | Kegiatan Pelaksanaan Administrasi Perkantoran | 2.889.280.480,00 | (1.048.513.875,00) | 1.840.766.605,00 |
| 10.08 | | Program Peningkatan Sarana dan Prasarana Aparatur | 2.300.275.000,00 | (1.087.799.200,00) | 1.212.475.800,00 |
| 10.08 | 01 | Kegiatan Penyediaan Peralatan dan Kelengkapan Sarana dan Prasarana | 975.275.000,00 | (420.675.000,00) | 554.600.000,00 |
| 10.08 | 02 | Kegiatan Pemeliharaan Peralatan dan Kelengkapan Sarana dan Prasarana | 1.325.000.000,00 | (667.124.200,00) | 657.875.800,00 |
| 10.09 | | Program Peningkatan Kapasitas Kelembagaan | 2.422.050.000,00 | (1.752.809.200,00) | 669.240.800,00 |

| Kode Program | Kode Kegiatan | Uraian | Anggaran Murni | Tambahan | Anggaran Perubahan |
|--------------|---------------|--|------------------|------------------|--------------------|
| (1) | (2) | (3) | (4) | (5) | (6)=(4)+(5) |
| | | Pemerintah Daerah | | | |
| 10.09 | 01 | Kegiatan Koordinasi dan Konsultasi Kelembagaan Pemerintah Daerah | 1.292.450.000,00 | (878.909.200,00) | 413.540.800,00 |
| 10.09 | 02 | Kegiatan Peningkatan Kapasitas Sumber Daya Aparatur | 1.129.600.000,00 | (873.900.000,00) | 255.700.000,00 |
| 10.43 | | Program Penyuluhan (DBH DR) | 2.704.695.000,00 | (160.000.000,00) | 2.544.695.000,00 |
| 10.43 | 04 | Kegiatan Metode dan Materi Penyuluhan | 291.775.000,00 | 0,00 | 291.775.000,00 |
| 10.43 | 06 | Kegiatan Monitoring, Evaluasi, Pelaporan Pelaksanaan Kegiatan Penyuluh | 243.840.000,00 | 0,00 | 243.840.000,00 |
| 10.43 | 08 | Kegiatan Pemenuhan kebutuhan sapsras penyuluhan kehutanan (DBH DR) | 938.800.000,00 | 0,00 | 938.800.000,00 |
| 10.43 | 09 | Kegiatan Pemberdayaan KTH Melalui Peningkatan Kelola Kelembagaan, Kelola Kawasan dan Kelola Usaha (DBH DR) | 1.230.280.000,00 | (160.000.000,00) | 1.070.280.000,00 |
| 10.44 | | Program Pemberdayaan | 2.753.480.000,00 | (160.000.000,00) | 2.593.480.000,00 |

| Kode Program | Kode Kegiatan | Uraian | Anggaran Murni | Tambahan | Anggaran Perubahan |
|--------------|---------------|---|-------------------|------------------|--------------------|
| (1) | (2) | (3) | (4) | (5) | (6)=(4)+(5) |
| | | Masyarakat Setempat (DBH DR) | | | |
| 10.44 | 01 | Kegiatan Penyiapan Perhutanan Sosial | 1.595.680.000,00 | 0,00 | 1.595.680.000,00 |
| 10.44 | 02 | Kegiatan Pengembangan Usaha Perhutanan Sosial | 1.157.800.000,00 | (160.000.000,00) | 997.800.000,00 |
| 10.45 | | Program Pencegahan dan Penanggulangan Kebakaran Hutan dan Lahan (DBH SDA DR) | 20.192.003.275,00 | (640.000.000,00) | 19.552.003.275,00 |
| 10.45 | 01 | Kegiatan Pengembangan Sarana Prasarana Pengendalian Kebakaran Hutan dan Lahan (DBH SDA DR) | 0,00 | 0,00 | 0,00 |
| 10.45 | 02 | Kegiatan Pelatihan/Pembekalan/Inhoustraining/ Penyegaran/Bimbingan Teknis PKHL (DBH SDA DR) | 0,00 | 0,00 | 0,00 |
| 10.45 | 03 | Kegiatan Penetapan Posko Dalkarhut (DBH SDA DR) | 0,00 | 0,00 | 0,00 |
| 10.45 | 04 | Kegiatan Penaksiran Luas Kebakaran dan Investigasi Penyebab Kebakaran (DBH | 0,00 | 0,00 | 0,00 |

| Kode Program | Kode Kegiatan | Uraian | Anggaran Murni | Tambahan | Anggaran Perubahan |
|--------------|---------------|---|-------------------|------------------|--------------------|
| (1) | (2) | (3) | (4) | (5) | (6)=(4)+(5) |
| | | SDA DR) | | | |
| 10.45 | 05 | Kegiatan Sosialisasi/Kampanye Pencegahan Kebakaran Hutan dan Lahan (DBH SDA DR) | 0,00 | 0,00 | 0,00 |
| 10.45 | 06 | Kegiatan Patroli Pencegahan Kebakaran Hutan dan Lahan (DBH SDA DR) | 0,00 | 0,00 | 0,00 |
| 10.45 | 07 | Kegiatan Pemadaman Kebakaran Hutan dan Lahan (DBH SDA DR) | 0,00 | 0,00 | 0,00 |
| 10.45 | 08 | Kegiatan Rekomendasi Pelaksanaan Rehabilitasi Areal Bekas Terbakar (DBH SDA DR) | 0,00 | 0,00 | 0,00 |
| 10.45 | 16 | Kegiatan Pengembangan Sarana Prasarana Penanggulangan Pengendalian Kebakaran Hutan dan Lahan (DBH SDA DR) | 12.243.103.275,00 | 0,00 | 12.243.103.275,00 |
| 10.45 | 18 | Kegiatan Penaksiran Luas (DBH SDA DR) | 519.880.000,00 | (80.000.000,00) | 439.880.000,00 |
| 10.45 | 19 | Kegiatan Sosialisasi dan/atau Penyuluhan Pencegahan Kebakaran Hutan | 1.598.400.000,00 | (200.000.000,00) | 1.398.400.000,00 |

| Kode Program | Kode Kegiatan | Uraian | Anggaran Murni | Tambahan | Anggaran Perubahan |
|--------------|---------------|--|------------------|------------------|--------------------|
| (1) | (2) | (3) | (4) | (5) | (6)=(4)+(5) |
| | | dan Lahan (DBH SDA DR) | | | |
| 10.45 | 20 | Kegiatan Patroli Pencegahan Pengendalian Kebakaran Hutan dan Lahan (DBH SDA DR) | 1.920.600.000,00 | (80.000.000,00) | 1.840.600.000,00 |
| 10.45 | 21 | Kegiatan Pemadaman Langsung (DBH SDA DR) | 1.506.340.000,00 | (120.000.000,00) | 1.386.340.000,00 |
| 10.45 | 22 | Kegiatan Pendampingan (pembentukan/pembinaan) masyarakat peduli api (DBH SDA DR) | 1.806.000.000,00 | (160.000.000,00) | 1.646.000.000,00 |
| 10.45 | 24 | Kegiatan Penetapan Posko Pengendalian Kebakaran Hutan dan Lahan (DBH SDA DR) | 597.680.000,00 | 0,00 | 597.680.000,00 |
| 10.46 | | Program Perlindungan dan Pengamanan Hutan (DBH DR) | 6.278.980.000,00 | (240.000.000,00) | 6.038.980.000,00 |
| 10.46 | 01 | Kegiatan Sosialisasi | 2.301.800.000,00 | (240.000.000,00) | 2.061.800.000,00 |
| 10.46 | 02 | Kegiatan Koordinasi | 1.391.000.000,00 | 0,00 | 1.391.000.000,00 |
| 10.46 | 04 | Kegiatan Patroli Pengamanan | 2.586.180.000,00 | 0,00 | 2.586.180.000,00 |
| 10.47 | | Program Rehabilitasi Hutan | 1.724.200.000,00 | 0,00 | 1.724.200.000,00 |

| Kode Program | Kode Kegiatan | Uraian | Anggaran Murni | Tambahan | Anggaran Perubahan |
|--------------|---------------|--|-------------------|----------|--------------------|
| (1) | (2) | (3) | (4) | (5) | (6)=(4)+(5) |
| | | dan Lahan (DBH DR) | | | |
| 10.47 | 01 | Kegiatan Perencanaan | 1.724.200.000,00 | 0,00 | 1.724.200.000,00 |
| 10.47 | 02 | Kegiatan Pelaksanaan | 0,00 | 0,00 | 0,00 |
| 10.51 | | Program Pengelolaan KPHP | 14.725.449.860,00 | 0,00 | 14.725.449.860,00 |
| 10.51 | 01 | Kegiatan Perencanaan dan Pemanfaatan Hutan | 526.166.400,00 | 0,00 | 526.166.400,00 |
| 10.51 | 02 | Kegiatan Perlindungan, KSDAE dan Pemberdayaan Masyarakat | 256.023.960,00 | 0,00 | 256.023.960,00 |
| 10.51 | 07 | Kegiatan Operasional Kesatuan Pengelolaan Hutan (KPH) (DBH DR) | 13.943.259.500,00 | 0,00 | 13.943.259.500,00 |

Anggaran Perubahan Dinas Kehutanan Provinsi Kalimantan Timur Tahun 2020 sebesar Rp. 61.302.075.077,50 sebagaimana rincian diatas, mengalami penurunan sebesar Rp. 515.463.791.346,00 atau sebesar 89,4 % bila dibandingkan anggaran tahun lalu yaitu Rp. 576.765.866.423,50. Penurunan anggaran tersebut dikarenakan adanya wabah *covid-19*, yang berdampak adanya *Work From Home* (WFH) dan tidak maksimalnya kegiatan berjalan.

2.2. Kebijakan Keuangan

Pengelolaan keuangan haruslah didasarkan pada prinsip efektif, efisien dan akuntabilitas (pertanggungjawaban). Efektivitas bermakna bahwa segala sumber daya (aset nontunai dan aset tunai/ kas) yang ada hendaknya dapat mencapai tujuan yang telah ditetapkan sebagaimana yang dijadikan indikator keluaran di DPA. Efisien

diartikan penggunaan sumberdaya harus seminimum mungkin dalam mencapai tujuan. Melalui ketiga prinsip tersebut diharapkan anggaran yang diamanahkan dapat memberikan sebesar-besarnya manfaat bagi masyarakat. Dalam hal pertanggungjelasan (akuntabel), pengelola keuangan dituntut dapat mengetahui, mengelola dan menjelaskan penggunaan dana yang telah diamankan sebagaimana yang tertuang di Dokumen Pelaksanaan Anggaran (DPA).

Realisasi pelaksanaan anggaran secara garis besar tercermin pada Laporan Realisasi Anggaran (LRA) dan Neraca. Laporan Realisasi Anggaran (LRA) menggambarkan ikhtisar sumber, alokasi, dan pemakaian sumber daya keuangan yang dikelola, yang menggambarkan perbandingan antara anggaran dan realisasinya dalam satu periode pelaporan dan Neraca menggambarkan posisi aset, kewajiban dan ekuitas per tanggal tertentu. Realisasi pendapatan pada tahun ini adalah sebesar Rp. 47.400.000,00,- Rp. 46.400.000,00 nilai ini kurang dari target Rp. 80.000.000,00 atau hanya mencapai target sebesar 58%. Bila dibandingkan pada tahun lalu maka dapat diketahui terjadi penurunan sebesar Rp. 137.600.000,00 atau sebesar 296,5% dari realisasi pendapatan tahun lalu sebesar Rp. 184.000.000,00. Realisasi belanja pada tahun ini adalah sebesar Rp. 353.985.914.515,69 nilai ini kurang dari targetnya sebesar Rp. 603.242.857.921,50 atau sebesar 58,68%. Bila dibandingkan pada tahun lalu maka dapat diketahui terjadi kenaikan sebesar Rp. 93.270.608.805,69 atau sebesar 26,34% & dari realisasi belanja tahun lalu sebesar Rp. 260.715.305.710,00. Adapun penjelasan atas kenaikan/ penurunan pendapatan dan belanja akan dijabarkan pada Bab V.

2.3. Indikator Pencapaian Target Kinerja

Dinas Kehutanan Provinsi Kalimantan Timur memiliki target kinerja dalam program dan kegiatan yang dapat dirinci sebagai berikut:

Tabel 2 Target Kinerja dalam Program dan Kegiatan Tahun Anggaran 2020

| Kode Program | Kode Kegiatan | Uraian | Anggaran | Target | |
|--------------|---------------|--|----------------------|--|---------|
| 01.07 | | Program Pelayanan Administrasi Perkantoran | Rp. 3.992.937.181,50 | Terlayannya Administrasi Perkantoran | 80,07 % |
| 01.07 | 01 | Kegiatan Pelaksanaan Administrasi Perkantoran | Rp. 3.992.937.181,50 | Lancarnya kinerja aparatur | 80,07 % |
| 01.08 | | Program Peningkatan Sarana dan Prasarana Aparatur | Rp. 2.196.485.000,00 | Terpenuhinya Sarana dan Prasarana Aparatur | 94,08 % |
| 01.08 | 01 | Kegiatan Penyediaan Peralatan dan Kelengkapan Sarana dan Prasarana | Rp. 1.633.650.000,00 | Meningkatnya Penyediaan Peralatan dan Kelengkapan Sarana dan Prasarana | 96,58 % |
| 01.08 | 02 | Kegiatan Pemeliharaan Peralatan dan Kelengkapan Sarana dan Prasarana | Rp. 562.835.000,00 | Terselenggaranya kegiatan kantor | 86,83 % |
| 01.09 | | Program Peningkatan Kapasitas Kelembagaan Pemerintah Daerah | Rp. 2.563.750.000,00 | Meningkatnya Kapasitas Kelembagaan Pemerintah Daerah | 71,66 % |
| 01.09 | 01 | Kegiatan Koordinasi dan Konsultasi Kelembagaan Pemerintah Daerah | Rp. 2.185.000.000,00 | Meningkatnya Koordinasi dan Konsultasi Kelembagaan Pemerintah Daerah | 70,57 % |
| 01.09 | 02 | Kegiatan Peningkatan | Rp. 378.750.000,00 | Terpenuhinya Pakaian Dinas | 77,97 % |

| Kode Program | Kode Kegiatan | Uraian | Anggaran | Target | |
|--------------|---------------|--|----------------------|---|---------|
| | | Kapasitas Sumber Daya Aparatur | | Beserta Perlengkapannya | |
| 01.10 | | Program Penyusunan Dokumen Perencanaan, Pengendalian dan Evaluasi Penyelenggaraan Pemerintahan | Rp. 1.107.500.000,00 | Meningkatnya Kinerja Instansi Pemerintah | 73,07 % |
| 01.10 | 01 | Kegiatan Penyusunan Dokumen Perencanaan dan Anggaran | Rp. 568.100.000,00 | Terciptanya Penyusunan Dokumen Perencanaan dan Anggaran yang rapi dan tertib | 68,64 % |
| 01.10 | 02 | Kegiatan Penyusunan Laporan Pengendalian dan Evaluasi Pelaksanaan Kegiatan | Rp. 539.400.000,00 | Meningkatnya Penyusunan Laporan Pengendalian dan Evaluasi Pelaksanaan Kegiatan aparatur | 77,73 % |
| 01.10 | 03 | Kegiatan Pembinaan, Pengawasan dan Pengendalian (DBH SDA DR) | Rp. 0,00 | Terselenggaranya Pembinaan, Pengawasan dan Pengendalian (DBH SDA DR) | 0 % |
| 01.16 | | Program Perencanaan dan Pemanfaatan Hutan | Rp. 2.293.960.000,00 | Meningkatnya Perencanaan dan Pemanfaatan Hutan | 77,27 % |
| 01.16 | 01 | Kegiatan Pengawasan dan Pengendalian Pengelolaan Hutan dan Pemanfaatan | Rp. 904.950.000,00 | Meningkatnya Pengawasan dan pengendalian pengelolaan hutan dan | 87,71 % |

| Kode Program | Kode Kegiatan | Uraian | Anggaran | Target | |
|--------------|---------------|--|--------------------|---|---------|
| | | Hasil Hutan | | pemanfaatan hasil hutan | |
| 01.16 | 02 | Kegiatan Pendampingan Penerapan RIL/RIL C pada IUPHHK-HA | Rp. 92.000.000,00 | Terealisasinya IUPHHK-HA yang telah menerapkan RIL/RIL C | 99,90 % |
| 01.16 | 03 | Kegiatan Perencanaan dan Tata Hutan | Rp. 500.500.000,00 | Tersusunnya dokumen Perencanaan dan Tata Hutan | 62,90 % |
| 01.16 | 05 | Kegiatan Pengolahan Hasil Hutan, Pemasaran dan Penerimaan Negara Bukan Pajak | Rp. 596.510.000,00 | Terlaksananya tertib Penatausahaan Hasil Hutan (PUHH) pada Unit Manajemen | 77,06 % |
| 01.16 | 06 | Kegiatan Penyelesaian Penggunaan Tanah Dalam Kawasan Hutan | Rp. 200.000.000,00 | Tersusunnya Dokumen Penyelesaian | 56,21 % |
| 01.39 | | Program Pengelolaan DAS dan RHL | Rp. 563.175.000,00 | Meningkatnya Tutupan Lahan | 97,98 % |
| 01.39 | 05 | Kegiatan Rehabilitasi Hutan dan Lahan | Rp. 110.000.000,00 | Terlaksananya Rehabilitasi Hutan dan Lahan | 91,15 % |
| 01.39 | 15 | Kegiatan Pengelolaan DAS | Rp. 296.175.000,00 | Termonitoringnya DAS/SUB DAS | 100 % |
| 01.39 | 16 | Kegiatan Perbenihan Tanaman Hutan | Rp. 157.000.000,00 | Tersusunnya Laporan Peredaran dan Pengadaan Bibit | 98,95 % |
| 01.41 | | Program Perlindungan dan KSDAE | Rp. 229.375.000,00 | Meningkatnya Perlindungan dan KSDAE & Menurunnya | 81,87 % |

| Kode Program | Kode Kegiatan | Uraian | Anggaran | Target | |
|--------------|---------------|---|--------------------|--|---------|
| | | | | Kerusakan Hutan di dalam Kawasan Hutan | |
| 01.41 | 24 | Kegiatan Pengendalian dan Pengamanan Hutan | Rp. 0,00 | Terjaganya Luas Hutan yang dimanfaatkan tanpa izin | 0 % |
| 01.41 | 25 | Kegiatan Pengendalian Kebakaran Hutan dan Lahan | Rp. 0,00 | Terpantaunya Luas Areal Kebakaran Hutan | 0 % |
| 01.41 | 26 | Kegiatan Konservasi Sumber Daya Alam dan Ekosistemnya | Rp. 229.375.000,00 | Terpantaunya Luas Kawasan Bernilai Konservasi Tinggi | 81,87 % |
| 01.42 | | Program Penyuluhan, Pemberdayaan Masyarakat Hutan dan Perhutanan Sosial | Rp. 619.347.921,00 | Meningkatnya Penyuluhan, Pemberdayaan Masyarakat Hutan dan Perhutanan Sosial dan Luas Kawasan Hutan yang dikelola Masyarakat | 97,03 % |
| 01.42 | 36 | Kegiatan Penyuluhan Kehutanan | Rp. 124.235.185,00 | Terregistrasi nya KTH/KUPS | 100 % |
| 01.42 | 37 | Kegiatan Pemberdayaan Masyarakat Hutan dan Perhutanan Sosial | Rp. 321.135.536,00 | Terrealisasinya permohonan Luas HD, HKM, dan Kemitraan Kehutanan serta Terbentuknya Unit Usaha Masyarakat Hutan | 99,62 % |

| Kode Program | Kode Kegiatan | Uraian | Anggaran | Target | |
|--------------|---------------|--|----------------------|--|---------|
| 01.42 | 38 | Kegiatan Pembinaan Hutan Hak dan Hutan Adat | Rp. 173.977.200,00 | Terbinanya wilayah Hutan Adat/Hutan Hak | 90,13 % |
| 01.43 | | Program Penyuluhan (DBH DR) | Rp. 2.722.000.000,00 | Jumlah Usaha Ekonomi Produktif pada KTH yang Meningkat | 90,88 % |
| 01.43 | 03 | Kegiatan Pemberdayaan Kelompok Tani Hutan (KTH) | Rp. 0,00 | Meningkatnya Jumlah Peserta Pemberdayaan Kelompok Tani Hutan | 0 % |
| 01.43 | 04 | Kegiatan Metode dan Materi Penyuluhan | Rp. 1.409.925.000,00 | Tersusunnya laporan metode dan materi penyuluhan | 83,63 % |
| 01.43 | 06 | Kegiatan Monitoring, Evaluasi, Pelaporan Pelaksanaan Kegiatan Penyuluh | Rp. 539.050.000,00 | Terlaksananya monev kegiatan penyuluh | 99,95 % |
| 01.43 | 09 | Kegiatan Pemberdayaan KTH Melalui Peningkatan Kelola | Rp. 773.025.000,00 | Terlaksananya Pemberdayaan KTH melalui Peningkatan Kelola Kelembagaan, Kelola Kawasan dan Kelola Usaha | 97,78 % |
| 01.44 | | Program Pemberdayaan Masyarakat Setempat (DBH DR) | Rp. 3.628.000.000,00 | Terlaksananya Sosialisasi Pendampingan dan Fasilitasi Perhutanan Sosial | 78,01 % |

| Kode Program | Kode Kegiatan | Uraian | Anggaran | Target | |
|--------------|---------------|---|----------------------|---|---------|
| 01.44 | 01 | Kegiatan Penyiapan Perhutanan Sosial | Rp. 2.600.000.000,00 | Terlaksananya Kegiatan Penanganan Konflik, Tenurial dan Hutan Adat | 71,72 % |
| 01.44 | 02 | Kegiatan Pengembangan Usaha Perhutanan Sosial | Rp. 1.028.000.000,00 | Tersusunnya Laporan Kegiatan Pengembangan Usaha Perhutanan Sosial | 93,92 % |
| 01.44 | 03 | Kegiatan Penanganan Konflik, Tenurial dan Hutan Adat | Rp. 0,00 | Meningkatnya Kegiatan Penanganan Konflik Tenurial dan Hutan Adat | 0 % |
| 01.45 | | Program Pencegahan dan Penanggulangan Kebakaran Hutan dan Lahan (DBH SDA DR) | Rp. 7.800.000.000,00 | Persentase Luas Kebakaran Hutan Menurun | 55,49 % |
| 01.45 | 01 | Kegiatan Pengembangan Sarana Prasarana Pengendalian Kebakaran Hutan dan Lahan (DBH SDA DR) | Rp. 0,00 | Meningkatnya Jumlah Kegiatan Perencanaan dan Penanggulangan Kebakaran Hutan | 0 % |
| 01.45 | 02 | Kegiatan Pelatihan/Pembekalan/Inhoustraining/ Penyegaran/Bimbingan Teknis PKHL (DBH SDA DR) | Rp. 1.415.790.000,00 | Terlaksananya Kegiatan Pelatihan/Pembekalan/Inhouse Training Teknis PKHL | 83,83 % |
| 01.45 | 03 | Penetapan Posko Dalkarhut (DBH | Rp. 0,00 | Peningkatan Posko Dalkarhut | 0 % |

| Kode Program | Kode Kegiatan | Uraian | Anggaran | Target | |
|--------------|---------------|--|--------------------|--|---------|
| | | SDA DR) | | (DBH SDA DR) | |
| | 04 | Kegiatan Penaksiran Luas Kebakaran dan Investigasi Penyebab Kebakaran (DBH SDA DR) | Rp. 0,00 | Meningkatkan Jumlah Penafsiran Luas Areal Karhutla, Investigasi Penyebab Kebakaran | 0 % |
| 01.45 | 05 | Kegiatan Sosialisasi/Kampanye Pencegahan Kebakaran Hutan dan Lahan (DBH SDA DR) | Rp. 0,00 | Meningkatnya Sosialisasi/Kampanye Pencegahan Kebakaran Hutan dan Lahan (DBH SDA DR) | 0 % |
| 01.45 | 06 | Kegiatan Patroli Pencegahan Kebakaran Hutan dan Lahan (DBH SDA DR) | Rp. 0,00 | Meningkatkan Kegiatan Patroli Pencegahan Kebakaran Hutan dan Lahan (DBH SDA DR) | 0 % |
| 01.45 | 07 | Kegiatan Pemadaman Kebakaran Hutan dan Lahan (DBH SDA DR) | Rp. 0,00 | Terselenggaranya Pemadaman Kebakaran Hutan dan Lahan (DBH SDA DR) | 0 % |
| 01.45 | 08 | Kegiatan Rekomendasi Pelaksanaan Rehabilitasi Areal Bekas Terbakar (DBH SDA DR) | Rp. 594.000.000,00 | Tersusunnya dokumen kegiatan Rekomendasi Pelaksanaan Rehabilitasi Areal Bekas Terbakar | 69,29 % |
| 01.45 | 12 | Kegiatan Monitoring dan Evaluasi Operasional Pemadaman dan | Rp. 560.550.000,00 | Terselenggaranya monev Operasional Pemadaman dan Penanganan | 93,60 % |

| Kode Program | Kode Kegiatan | Uraian | Anggaran | Target | |
|--------------|---------------|---|----------------------|---|---------|
| | | Penanganan Paska Kebakaran Hutan dan Lahan (DBH SDA DR) | | Paska Kebakaran Hutan dan Lahan | |
| 01.45 | 15 | Kegiatan Pengembangan Sarana Prasarana Pencegahan Pengendalian Kebakaran Hutan dan Lahan (DBH SDA DR) | Rp. 323.450.000,00 | Terselenggaranya sarpras Pencegahan Pengendalian Kebakaran Hutan dan Lahan | 87,31 % |
| 01.45 | 16 | Kegiatan Pengembangan Sarana Prasarana Penanggulangan Pengendalian Kebakaran Hutan dan Lahan (DBH SDA DR) | Rp. 435.000.000,00 | Terselenggaranya sarpras Penanggul-angan | 64,65 % |
| 01.45 | 19 | Kegiatan Sosialisasi dan/atau Penyuluhan Pencegahan Kebakaran Hutan dan Lahan (DBH SDA DR) | Rp. 1.132.260.000,00 | Terselenggaranya Sosialisasi dan/atau Penyuluhan Pencegahan Kebakaran Hutan dan Lahan | 38,23 % |
| 01.45 | 20 | Kegiatan Patroli Pencegahan Pengendalian Kebakaran Hutan dan Lahan (DBH SDA DR) | Rp. 1.032.950.000,00 | Terselenggaranya Patroli Pencegahan PKHL | 90,65 % |
| 01.45 | 21 | Kegiatan Pemadaman Langsung (DBH SDA DR) | Rp. 1.095.413.600,00 | Terselenggaranya Pemadaman Langsung | 8,86 % |
| | 24 | Kegiatan Penetapan | | Terselenggara | 14,48 % |

| Kode Program | Kode Kegiatan | Uraian | Anggaran | Target | |
|--------------|---------------|---|----------------------|--|---------|
| 01.45 | | Posko Pengendalian Kebakaran Hutan dan Lahan (DBH SDA DR) | Rp. 1.210.586.400,00 | nya Kegiatan Penetapan Posko Pengendalian Kebakaran Hutan dan Lahan | |
| 01.46 | | Program Perlindungan dan Pengamanan Hutan (DBH DR) | Rp. 2.600.000.000,00 | Jumlah Tindakan Kehutanan yang ditangani | 59,38 % |
| 01.46 | 01 | Kegiatan Sosialisasi | Rp. 0,00 | Peningkatan Jumlah Kegiatan Sosialisasi Pendampingan, dan Fasilitasi | 0 % |
| 01.46 | 02 | Kegiatan Koordinasi | Rp. 532.620.000,00 | Tersusunnya Laporan Koordinasi | 25,08 % |
| 01.46 | 04 | Kegiatan Patroli Pengamanan | Rp. 2.067.380.000,00 | Tersusunnya Laporan Patroli | 68,21 % |
| 01.47 | | Program Rehabilitasi Hutan dan Lahan (DBH DR) | Rp. 9.364.230.000,00 | Luas Hutan dan Lahan Kritis yang direhabilitasi | 86,49 % |
| 01.47 | 01 | Kegiatan Perencanaan | Rp. 178.700.000,00 | Tersedianya Rancangan Kegiatan Penanaman | 99,16 % |
| 01.47 | 02 | Kegiatan Pelaksanaan | Rp. 7.429.780.000,00 | Terlaksananya Luas Penanaman | 84,88 % |
| 01.47 | 03 | Kegiatan Monitoring dan Evaluasi | Rp. 1.755.750.000,00 | Terlaksananya Monev RHL | 92,02 % |

| Kode Program | Kode Kegiatan | Uraian | Anggaran | Target | |
|--------------|---------------|--|------------------------|--|---------|
| 01.48 | | Program Pengembangan Perbenihan (DBH DR) | Rp. 2.800.000.000,00 | Jumlah Bibit | 62,70 % |
| 01.48 | 03 | Kegiatan Penyediaan Benih | Rp. 0,00 | Meningkatnya Penyediaan Bibit | 0 % |
| 01.48 | 05 | Kegiatan Pengedaran Benih dan Bibit | Rp. 0,00 | Meningkatnya Pengedaran benih dan bibit | 0 % |
| 01.48 | 06 | Kegiatan Pembinaan dan Pengawasan Peredaran Benih | Rp. 0,00 | Meningkatnya Jumlah Bimbingan/ pengawasan dan Pengawasan Peredaran Benih | 0 % |
| 01.48 | 09 | Kegiatan Pembuatan/ pengadaan bibit (DBH DR) | Rp. 726.587.500,00 | Terselenggara nya Pembuatan/ Pengadaan Bibit | 98,82 % |
| 01.48 | 10 | Kegiatan Penyelenggaraan sertifikasi perbenihan (DBH DR) | Rp. 384.550.000,00 | Terselenggara nya sertifikasi perbenihan | 62,82 % |
| 01.48 | 11 | Kegiatan Pembinaan perbenihan tanaman hutan (bimtek, monev, pelayanan perijinan dan peningkatan kualitas SDM) (DBH DR) | Rp. 1.688.862.500,00 | Terselenggara nya Pembinaan Perbenihan Tanaman Hutan (Bimtek, Monev, Pelayanan Perijinan dan Peningkatan kualitas SDM) | 47,13 % |
| 01.51 | | Program Pengelolaan KPHP | Rp. 121.286.041.702,50 | Jumlah unit usaha produktif kehutanan oleh KPH dan masyarakat | 7,72 % |

| Kode Program | Kode Kegiatan | Uraian | Anggaran | Target | |
|--------------|---------------|--|------------------------|--|---------|
| | | | | melalui pengelolaan hutan lestari serta persentase kerusakan kawasan hutan yang menurun | |
| 01.51 | 07 | Kegiatan Operasional Kesatuan Pengelolaan Hutan (KPH) (DBH DR) | Rp. 121.286.041.702,50 | Terselenggaranya pengelolaan kawasan hutan | 7,72 % |
| 01.52 | | Program Pembinaan, Pengawasan dan Pengendalian (DBH SDA DR) | Rp. 978.416.775,00 | Persentase Realisasi Keuangan DBH SDA DR meningkat | 58,60 % |
| 01.52 | 01 | Kegiatan Pembinaan, Pengawasan dan Pengendalian (DBH SDA DR) | Rp. 978.416.775,00 | Tersusunnya laporan pembinaan, pengawasan dan pengendalian | 58,60 % |
| 01.53 | | Program Pengelolaan KPH Lindung | Rp. 0,00 | Luas Pengelolaan Kawasan Hutan Lindung | 0 % |
| 01.53 | 11 | Kegiatan Perencanaan dan Pemanfaatan Hutan | Rp. 0,00 | Terlaksananya Luas Penataan Kawasan Hutan Lindung di Tingkat Tapak dan Pemanfaatan Potensi Sumberdaya Hutan secara Lestari | 0 % |
| 01.53 | 12 | Kegiatan Perlindungan KSDAE dan | Rp. 0,00 | Terlaksananya Pengelolaan Kawasan Hutan | 0 % |

| Kode Program | Kode Kegiatan | Uraian | Anggaran | Target | |
|--------------|---------------|--|----------------------|--|---------|
| | | Pemberdayaan Masyarakat | | Lindung di Tingkat Tapak secara Lestari | |
| 02.07 | | Program Pelayanan Administrasi Perkantoran | Rp. 1.006.641.918,50 | Terlayannya Administrasi Perkantoran | 93,02 % |
| 02.07 | 01 | Kegiatan Pelaksanaan Administrasi Perkantoran | Rp. 1.006.641.918,50 | Lancarnya kinerja aparatur | 93,02 % |
| 02.08 | | Program Peningkatan Sarana dan Prasarana Aparatur | Rp. 491.821.090,00 | Terpenuhinya Sarana dan Prasarana Aparatur | 85,32 % |
| 02.08 | 01 | Kegiatan Penyediaan Peralatan dan Kelengkapan Sarana dan Prasarana | Rp. 194.500.000,00 | Meningkatnya Penyediaan Peralatan dan Kelengkapan Sarana dan Prasarana | 98,86 % |
| 02.08 | 02 | Kegiatan Pemeliharaan Peralatan dan Kelengkapan Sarana dan Prasarana | Rp. 297.321.090,00 | Terselenggaranya kegiatan kantor | 76,46 % |
| 02.09 | | Program Peningkatan Kapasitas Kelembagaan Pemerintah Daerah | Rp. 9.412.500,00 | Meningkatnya Kapasitas Kelembagaan Pemerintah Daerah | 100 % |
| 02.09 | 01 | Kegiatan Koordinasi dan Konsultasi Kelembagaan Pemerintah Daerah | Rp. 9.412.500,00 | Meningkatnya Koordinasi dan Konsultasi Kelembagaan Pemerintah Daerah | 100 % |
| 02.09 | 02 | Kegiatan | | Meningkatkan | 0 % |

| Kode Program | Kode Kegiatan | Uraian | Anggaran | Target | |
|--------------|---------------|--|-----------------------|---|---------|
| | | Peningkatan Kapasitas Sumber Daya Aparatur | Rp. 0,00 | Kapasitas Sumber Daya Aparatur | |
| 02.43 | | Program Penyuluhan (DBH DR) | Rp. 788.400.000,00 | Jumlah Usaha Ekonomi Produktif pada KTH yang Meningkat | 29,21 % |
| 02.43 | 04 | Kegiatan Metode dan Materi Penyuluhan | Rp. 788.400.000,00 | Peningkatan Metode dan Materi Penyuluhan | 29,21 % |
| 02.44 | | Program Pemberdayaan Masyarakat Setempat (DBH DR) | Rp. 1.598.259.400,00 | Meningkatnya Kegiatan Perlindungan, KSDAE, dan Pemberdayaan Masyarakat Setempat | 48,47 % |
| 02.44 | 01 | Kegiatan Penyiapan Perhutanan Sosial | Rp. 1.598.259.400,00 | Meningkatnya Penyiapan Perhutanan Sosial | 48,47 % |
| 02.44 | 03 | Kegiatan Penanganan Konflik, Tenurial dan Hutan Adat | Rp. 0,00 | Meningkatnya Penanganan Konflik, Tenurial dan Hutan Adat | 0 % |
| 02.45 | | Program Pencegahan dan Penanggulangan Kebakaran Hutan dan Lahan (DBH SDA DR) | Rp. 13.470.633.239,00 | Meningkatnya Pencegahan dan Penanggulangan Kebakaran Hutan dan Lahan (DBH DR) | 70,74 % |
| 02.45 | 01 | Kegiatan Pengembangan Sarana Prasarana Pengendalian Kebakaran Hutan | Rp. 0,00 | Meningkatnya Pengembangan Sarana Prasarana Pengendalian Kebakaran | 0 % |

| Kode Program | Kode Kegiatan | Uraian | Anggaran | Target | |
|--------------|---------------|---|----------|--|-----|
| | | dan Lahan (DBH SDA DR) | | Hutan dan Lahan | |
| 02.45 | 02 | Kegiatan Pelatihan/Pembekalan/Inhoustraining/ Penyegaran/Bimbingan Teknis PKHL (DBH SDA DR) | Rp. 0,00 | Meningkatkan Jumlah Kegiatan Pelatihan/Pembekalan/Inhoustraining/Bimtek PKHL | 0 % |
| 02.45 | 03 | Kegiatan Penetapan Posko Dalkarhut (DBH SDA DR) | Rp. 0,00 | Meningkatkan Jumlah Kegiatan Posko Siaga | 0 % |
| 02.45 | 04 | Kegiatan Penaksiran Luas Kebakaran dan Investigasi Penyebab Kebakaran (DBH SDA DR) | Rp. 0,00 | Meningkatnya Penafsiran Luas Areal Karhutla dan Investigasi Penyebab Kebakaran | 0 % |
| 02.45 | 05 | Kegiatan Sosialisasi/Kampanye Pencegahan Kebakaran Hutan dan Lahan (DBH SDA DR) | Rp. 0,00 | Terselenggaranya Pelaksanaan Sosialisasi/Kampanye Pencegahan Kebakaran Hutan dan Lahan | 0 % |
| 02.45 | 06 | Kegiatan Patroli Pencegahan Kebakaran Hutan dan Lahan (DBH SDA DR) | Rp. 0,00 | Meningkatnya Patroli Pencegahan Kebakaran Hutan dan Lahan (DBH SDA DR) | 0 % |
| 02.45 | 07 | Kegiatan Pemadaman Kebakaran Hutan dan Lahan (DBH SDA DR) | Rp. 0,00 | Meningkatnya Pemadaman Kebakaran Hutan dan Lahan | 0 % |
| 02.45 | 08 | Kegiatan Rekomendasi Pelaksanaan Rehabilitasi Areal | Rp. 0,00 | Meningkatnya Rekomendasi Pelaksanaan Rehabilitasi | 0 % |

| Kode Program | Kode Kegiatan | Uraian | Anggaran | Target | |
|--------------|---------------|---|----------------------|--|---------|
| | | Bekas Terbakar (DBH SDA DR) | | Areal Bekas Terbakar | |
| 02.45 | 13 | Kegiatan Investigasi Sebab-Sebab Kebakaran (DBH SDA DR) | Rp. 409.540.000,00 | Terlaksananya Investigasi Sebab-Sebab Kebakaran | 38,10 % |
| 02.45 | 15 | Kegiatan Pengembangan Sarana Prasarana Pencegahan Pengendalian Kebakaran Hutan dan Lahan (DBH SDA DR) | Rp. 1.129.070.000,00 | Terselenggaranya Sarpras Pencegahan Pengendalian Kebakaran Hutan dan Lahan | 66,31 % |
| 02.45 | 16 | Kegiatan Pengembangan Sarana Prasarana Penanggulangan Pengendalian Kebakaran Hutan dan Lahan (DBH SDA DR) | Rp. 1.129.070.000,00 | Terselenggaranya Sarpras Penanggulangan Pengendalian Kebakaran Hutan dan Lahan | 73,51 % |
| 02.45 | 18 | Kegiatan Penaksiran Luas (DBH SDA DR) | Rp. 432.904.264,00 | Terselenggaranya Kegiatan Penaksiran Luas | 40,61 % |
| 02.45 | 19 | Kegiatan Sosialisasi dan/atau Penyuluhan Pencegahan Kebakaran Hutan dan Lahan (DBH SDA DR) | Rp. 765.844.775,00 | Terselenggaranya Kegiatan Sosialisasi dan/atau Penyuluhan Pencegahan Kebakaran Hutan dan Lahan | 53,33 % |
| 02.45 | 20 | Kegiatan Patroli Pencegahan Pengendalian Kebakaran Hutan dan Lahan (DBH | Rp. 1.417.500.000,00 | Terselenggaranya Patroli Pencegahan PKHL | 90,78 % |

| Kode Program | Kode Kegiatan | Uraian | Anggaran | Target | |
|--------------|---------------|--|----------------------|--|---------|
| | | SDA DR) | | | |
| 02.45 | 21 | Kegiatan Pemadaman Langsung (DBH SDA DR) | Rp. 548.502.000,00 | Terselenggaranya Kegiatan Pemadaman Langsung | 24,25 % |
| 02.45 | 22 | Kegiatan Pendampingan (pembentukan/pembinaan) masyarakat peduli api (DBH SDA DR) | Rp. 433.880.000,00 | Terselenggaranya Kegiatan Pendampingan (pembentukan/pembinaan) masyarakat peduli api | 76,19 % |
| 02.45 | 24 | Kegiatan Penetapan Posko Pengendalian Kebakaran Hutan dan Lahan (DBH SDA DR) | Rp. 725.292.200,00 | Terselenggaranya Kegiatan Penetapan Posko Pengendalian Kebakaran Hutan dan Lahan | 96,15 % |
| 02.46 | | Program Perlindungan dan Pengamanan Hutan (DBH DR) | Rp. 1.870.037.136,00 | Jumlah Tindak Pidana Kehutanan yang ditangani | 81,36 % |
| 02.46 | 01 | Kegiatan Sosialisasi | Rp. 688.037.136,00 | Meningkatkan Jumlah Sosialisasi | 66,03 % |
| 02.46 | 02 | Kegiatan Patroli Pengamanan | Rp. 0,00 | Meningkatnya Patroli Pengamanan | 0 % |
| 02.46 | 04 | Kegiatan Patroli Pengamanan | Rp. 1.182.000.000,00 | Meningkatnya Patroli Pengamanan | 90,28 % |
| 02.47 | | Program Rehabilitasi Hutan dan Lahan (DBH DR) | Rp. 5.804.550.000,00 | Meningkatnya Rehabilitasi Luas Hutan dan Lahan Kritis | 88,03 % |

| Kode Program | Kode Kegiatan | Uraian | Anggaran | Target | |
|--------------|---------------|--|----------------------|--|---------|
| 02.47 | 01 | Kegiatan Perencanaan | Rp. 222.000.000,00 | Tersedianya Rancangan Kegiatan Penanaman | 69,11 % |
| 02.47 | 02 | Kegiatan Pelaksanaan | Rp. 5.228.550.000,00 | Terselenggara nya luas penanaman | 91,47 % |
| 02.47 | 03 | Kegiatan Monitoring dan Evaluasi | Rp. 354.000.000,00 | Terselenggara nya monev RHL | 49,05 % |
| 02.48 | | Program Pengembangan Perbenihan (DBH DR) | Rp. 0,00 | Meningkatnya Pengembangan Perbenihan (DBH DR) | 0 % |
| 02.48 | 04 | Kegiatan Penyediaan Bibit | Rp. 0,00 | Meningkatnya Penyediaan Bibit | 0 % |
| 02.48 | 05 | Kegiatan Pengedaran Benih dan Bibit | Rp. 0,00 | Terselenggara nya Kegiatan Pengedaran Benih dan Bibit | 0 % |
| 02.50 | | Program Pengelolaan Tahura | Rp. 1.109.976.461,00 | Meningkatnya Luas Kawasan Hutan Tahura yang dikelola untuk Penurunan Emisi Karbon | 9,74 % |
| 02.50 | 01 | Kegiatan Perencanaan dan Pemanfaatan Hutan | Rp. 42.801.238,00 | Meningkatnya Luas Penataan Kawasan Hutan Konservasi di Tingkat Tapak dan Pemanfaatan Potensi Sumberdaya Hutan Secara Lestari | 100 % |
| 02.50 | 02 | Kegiatan | | Meningkatnya | 100 % |

| Kode Program | Kode Kegiatan | Uraian | Anggaran | Target | |
|--------------|---------------|--|----------------------|--|---------|
| | | Perlindungan, KSDAE dan Pemberdayaan Masyarakat | Rp. 8.192.000,00 | Kegiatan Perlindungan, KSDAE, dan Pemberdayaan Masyarakat | |
| 02.50 | 03 | Kegiatan Penyediaan Sarana Prasarana Wisata di Tahura (DAK) | Rp. 0,00 | Meningkatnya Kegiatan Penyediaan Sarana Prasarana Wisata di Tahura | 0 % |
| 02.50 | 04 | Kegiatan Penyediaan Sarana Prasarana Wisata di Tahura (Pendamping DAK) | Rp. 58.983.223,00 | Meningkatnya Kegiatan Penyediaan Sarana Prasarana Wisata di Tahura | 96,80 % |
| 03.07 | | Program Pelayanan Administrasi Perkantoran | Rp. 1.380.137.344,00 | Terlayannya Administrasi Perkantoran | 66,99 % |
| 03.07 | 01 | Pelaksanaan Administrasi Perkantoran | Rp. 1.380.137.344,00 | Lancarnya kinerja aparatur | 66,99 % |
| 03.08 | | Program Peningkatan Sarana dan Prasarana Aparatur | Rp. 1.503.269.108,00 | Terpenuhinya Sarana dan Prasarana Aparatur | 83,25 % |
| 03.08 | 01 | Kegiatan Penyediaan Peralatan dan Kelengkapan Sarana dan Prasarana | Rp. 1.328.898.000,00 | Meningkatnya Penyediaan Peralatan dan Kelengkapan Sarana dan Prasarana | 87,06 % |
| 03.08 | 02 | Kegiatan Pemeliharaan Peralatan dan Kelengkapan Sarana dan | Rp. 174.371.108,00 | Terselenggaranya kegiatan kantor | 54,19 % |

| Kode Program | Kode Kegiatan | Uraian | Anggaran | Target | |
|--------------|---------------|--|----------------------|---|---------|
| | | Prasarana | | | |
| 03.09 | | Program Peningkatan Kapasitas Kelembagaan Pemerintah Daerah | Rp. 452.740.407,00 | Meningkatnya Kapasitas Kelembagaan Pemerintah Daerah | 61,57 % |
| 03.09 | 01 | Kegiatan Koordinasi dan Konsultasi Kelembagaan Pemerintah Daerah | Rp. 426.440.407,00 | Meningkatnya Koordinasi dan Konsultasi Kelembagaan Pemerintah Daerah | 60,96 % |
| 03.09 | 02 | Kegiatan Peningkatan Kapasitas Sumber Daya Aparatur | Rp. 26.300.000,00 | Meningkatkan Kapasitas Sumber Daya Aparatur | 71,48 % |
| 03.43 | | Program Penyuluhan (DBH DR) | Rp. 1.170.994.400,00 | Jumlah Usaha Ekonomi Produktif pada KTH | 42,51 % |
| 03.43 | 02 | Kegiatan Pendampingan Kelompok Tani Hutan (KTH) | Rp. 814.994.400,00 | Meningkatkan Kegiatan Pendampingan KTH | 23,68 % |
| 03.43 | 08 | Kegiatan Pemenuhan kebutuhan sapsras penyuluhan kehutanan (DBH DR) | Rp. 356.000.000,00 | Terselenggara nya Kegiatan Pemenuhan kebutuhan sapsras penyuluhan kehutanan | 85,63 % |
| 03.44 | | Program Pemberdayaan Masyarakat Setempat (DBH DR) | Rp. 1.960.679.149,00 | Bertambahnya Jumlah Usulan Izin Perhutanan Sosial | 43,70 % |
| 03.44 | 01 | Kegiatan Penyiapan Perhutanan Sosial | Rp. 995.700.000,00 | Meningkatnya Penyiapan | 55,34 % |

| Kode Program | Kode Kegiatan | Uraian | Anggaran | Target | |
|--------------|---------------|---|-----------------------|---|---------|
| | | | | Perhutanan Sosial | |
| 03.44 | 02 | Kegiatan Pengembangan Usaha Perhutanan Sosial | Rp. 964.979.149,00 | Tersusunnya Laporan Kegiatan Pengembangan Usaha Perhutanan Sosial | 31,70 % |
| 03.44 | 03 | Kegiatan Penanganan Konflik, Tenurial dan Hutan Adat | Rp. 0,00 | Meningkatnya Penanganan Konflik, Tenurial dan Hutan Adat | 0 % |
| 03.45 | | Program Pencegahan dan Penanggulangan Kebakaran Hutan dan Lahan (DBH SDA DR) | Rp. 23.471.660.000,00 | Persentase Luas Kebakaran Hutan Menurun | 76,23 % |
| 03.45 | 01 | Kegiatan Pengembangan Sarana Prasarana Pengendalian Kebakaran Hutan dan Lahan (DBH SDA DR) | Rp. 0,00 | Meningkatnya Pengembangan Sarana Prasarana Pengendalian Kebakaran Hutan dan Lahan | 0 % |
| 03.45 | 02 | Kegiatan Pelatihan/Pembekalan/Inhoustraining/ Penyegaran/Bimbingan Teknis PKHL (DBH SDA DR) | Rp. 0,00 | Meningkatkan Jumlah Kegiatan Pelatihan/Pembekalan/Inhoustraining/Bimtek PKHL | 0 % |
| 03.45 | 03 | Kegiatan Penetapan Posko Dalkarhut (DBH SDA DR) | Rp. 0,00 | Meningkatkan Jumlah Kegiatan Posko Siaga | 0 % |
| 03.45 | 04 | Kegiatan Penaksiran Luas | Rp. 0,00 | Meningkatnya Penafsiran Luas | 0 % |

| Kode Program | Kode Kegiatan | Uraian | Anggaran | Target | |
|--------------|---------------|---|-----------------------|--|---------|
| | | Kebakaran dan Investigasi Penyebab Kebakaran (DBH SDA DR) | | Areal Karhutla dan Investigasi Penyebab Kebakaran | |
| 03.45 | 05 | Kegiatan Sosialisasi/Kampanye Pencegahan Kebakaran Hutan dan Lahan (DBH SDA DR) | Rp. 0,00 | Terselenggaranya Pelaksanaan Sosialisasi/Kampanye Pencegahan Kebakaran Hutan dan Lahan | 0 % |
| 03.45 | 06 | Kegiatan Patroli Pencegahan Kebakaran Hutan dan Lahan (DBH SDA DR) | Rp. 0,00 | Meningkatnya Patroli Pencegahan Kebakaran Hutan dan Lahan | 0 % |
| 03.45 | 07 | Kegiatan Pemadaman Kebakaran Hutan dan Lahan (DBH SDA DR) | Rp. 0,00 | Meningkatnya Pemadaman Kebakaran Hutan dan Lahan | 0 % |
| 03.45 | 08 | Kegiatan Rekomendasi Pelaksanaan Rehabilitasi Areal Bekas Terbakar (DBH SDA DR) | Rp. 0,00 | Meningkatnya Rekomendasi Pelaksanaan Rehabilitasi Areal Bekas Terbakar | 0 % |
| 03.45 | 15 | Kegiatan Pengembangan Sarana Prasarana Pencegahan Pengendalian Kebakaran Hutan dan Lahan (DBH SDA DR) | Rp. 1.615.660.000,00 | Terselenggaranya Sarana Prasarana Pencegahan Pengendalian Kebakaran Hutan dan Lahan | 82,52 % |
| 03.45 | 16 | Kegiatan Pengembangan Sarana Prasarana | Rp. 15.094.850.000,00 | Terselenggaranya sarpras penanggulangan | 91,81 % |

| Kode Program | Kode Kegiatan | Uraian | Anggaran | Target | |
|--------------|---------------|--|----------------------|---|---------|
| | | Penanggulangan Pengendalian Kebakaran Hutan dan Lahan (DBH SDA DR) | | | |
| 03.45 | 18 | Kegiatan Penaksiran Luas (DBH SDA DR) | Rp. 438.200.000,00 | Terselenggaranya Kegiatan Penaksiran Luas | 30,16 % |
| 03.45 | 19 | Kegiatan Sosialisasi dan/atau Penyuluhan Pencegahan Kebakaran Hutan dan Lahan (DBH SDA DR) | Rp. 1.094.720.000,00 | Terselenggaranya Sosialisasi dan/atau Penyuluhan Pencegahan Kebakaran Hutan | 52,66 % |
| 03.45 | 20 | Kegiatan Patroli Pencegahan Pengendalian Kebakaran Hutan dan Lahan (DBH SDA DR) | Rp. 1.791.150.000,00 | Terselenggaranya Patroli Pencegahan Pengendalian Kebakaran Hutan dan Lahan | 65,90 % |
| 03.45 | 21 | Kegiatan Pemadaman Langsung (DBH SDA DR) | Rp. 1.998.200.000,00 | Terselenggaranya Pemadaman Langsung | 8,15 % |
| 03.45 | 22 | Kegiatan Pendampingan (pembentukan/pembinaan) masyarakat peduli api (DBH SDA DR) | Rp. 1.090.730.000,00 | Terselenggaranya Pendampingan (pembentukan/pembinaan) masyarakat peduli api | 41,51 % |
| 03.45 | 24 | Kegiatan Penetapan Posko Pengendalian Kebakaran Hutan dan Lahan (DBH | Rp. 348.150.000,00 | Terselenggaranya Kegiatan Penetapan Posko Pengendalian Kebakaran | 56,40 % |

| Kode Program | Kode Kegiatan | Uraian | Anggaran | Target | |
|--------------|---------------|--|----------------------|--|---------|
| | | SDA DR) | | Hutan dan Lahan | |
| 03.46 | | Program Perlindungan dan Pengamanan Hutan (DBH DR) | Rp. 4.483.043.600,00 | Meningkatnya Perlindungan dan Pengamanan Hutan | 50,27 % |
| 03.46 | 01 | Kegiatan Sosialisasi | Rp. 944.400.000,00 | Meningkatkan Jumlah Sosialisasi Kegiatan Pemadaman Kebakaran Hutan dan Lahan | 45,32 % |
| 03.46 | 02 | Kegiatan Koordinasi | Rp. 1.494.160.000,00 | Tersusunnya Laporan Koordinasi | 44,20 % |
| 03.46 | 04 | Kegiatan Patroli Pengamanan | Rp. 2.044.483.600,00 | Meningkatnya Patroli Pengamanan | 57,00 % |
| 03.47 | | Program Rehabilitasi Hutan dan Lahan (DBH DR) | Rp. 946.200.000,00 | Meningkatnya Rehabilitasi Luas Hutan dan Lahan Kritis | 48,26 % |
| 03.47 | 01 | Kegiatan Perencanaan | Rp. 946.200.000,00 | Tersedianya Rancangan Kegiatan Penanaman | 48,26 % |
| 03.47 | 02 | Kegiatan Pelaksanaan | Rp. 0,00 | Terselenggaranya kegiatan pelaksanaan | 0 % |
| 03.48 | | Program Pengembangan Perbenihan (DBH DR) | Rp. 1.955.080.000,00 | Meningkatnya Pengembangan Perbenihan | 79,74 % |
| 03.48 | 04 | Kegiatan Penyediaan Bibit | Rp. 0,00 | Meningkatnya Penyediaan Bibit | 0 % |
| 03.48 | 05 | Kegiatan Penedaran Benih | Rp. 0,00 | Terselenggaranya Kegiatan | 0 % |

| Kode Program | Kode Kegiatan | Uraian | Anggaran | Target | |
|--------------|---------------|--|-----------------------|---|---------|
| | | dan Bibit | | Pengedaran Benih dan Bibit | |
| 03.48 | 06 | Kegiatan Pembinaan dan Pengawasan Peredaran Benih | Rp. 0,00 | Meningkatnya Luas Kawasan Hutan Tahura yang dikelola untuk Penurunan Emisi Karbon | 0 % |
| 03.48 | 09 | Kegiatan Pembuatan/pengadaan bibit (DBH DR) | Rp. 1.955.080.000,00 | Terselenggaranya Pembuatan/Pengadaan Bibit | 79,74 % |
| 03.51 | | Program Pengelolaan KPHP | Rp. 13.757.147.506,00 | Menurunnya Kerusakan Kawasan Hutan | 72,09 % |
| 03.51 | 01 | Kegiatan Perencanaan dan Pemanfaatan Hutan | Rp. 1.096.113.485,00 | Meningkatnya Luas Pengelolaan Wilayah Tertentu (WT) di KPHP | 74,11 % |
| 03.51 | 02 | Kegiatan Perlindungan, KSDAE dan Pemberdayaan | Rp. 240.684.021,00 | Meningkatnya Kegiatan Perlindungan, KSDAE, dan Pemberdayaan Masyarakat | 68,79 % |
| 03.51 | 07 | Kegiatan Operasional Kesatuan Pengelolaan Hutan (KPH) (DBH DR) | Rp. 12.420.350.000,00 | Terselenggaranya Kegiatan Operasional Kesatuan Pengelolaan Hutan (KPH) | 71,97 % |
| 04.07 | | Program Pelayanan Administrasi Perkantoran | Rp. 1.455.184.529,50 | Terlayannya Administrasi Perkantoran | 95,51 % |
| 04.07 | 01 | Kegiatan Pelaksanaan | Rp. 1.455.184.529,50 | Lancarnya kinerja aparatur | 95,51 % |

| Kode Program | Kode Kegiatan | Uraian | Anggaran | Target | |
|--------------|---------------|--|--------------------|--|---------|
| | | Administrasi Perkantoran | | | |
| 04.08 | | Program Peningkatan Sarana dan Prasarana Aparatur | Rp. 540.718.101,00 | Terpenuhinya Sarana dan Prasarana Aparatur | 97,13 % |
| 04.08 | 01 | Kegiatan Penyediaan Peralatan dan Kelengkapan Sarana dan Prasarana | Rp. 301.990.000,00 | Meningkatnya Penyediaan Peralatan dan Kelengkapan Sarana dan Prasarana | 97,35 % |
| 04.08 | 02 | Kegiatan Pemeliharaan Peralatan dan Kelengkapan Sarana dan Prasarana | Rp. 238.728.101,00 | Terselenggaranya kegiatan kantor | 96,86 % |
| 04.09 | | Program Peningkatan Kapasitas Kelembagaan Pemerintah Daerah | Rp. 113.766.000,00 | Meningkatnya Kapasitas Kelembagaan Pemerintah Daerah | 99,87 % |
| 04.09 | 01 | Kegiatan Koordinasi dan Konsultasi Kelembagaan Pemerintah Daerah | Rp. 113.766.000,00 | Meningkatnya Koordinasi dan Konsultasi Kelembagaan Pemerintah Daerah | 99,87 % |
| 04.09 | 02 | Kegiatan Peningkatan Kapasitas Sumber Daya Aparatur | Rp. 0,00 | Meningkatkan Kapasitas Sumber Daya Aparatur | 0 % |
| 04.43 | | Program Penyuluhan (DBH DR) | Rp. 816.289.800,00 | Meningkatnya Penyuluhan | 47,93 % |
| 04.43 | 01 | Kegiatan | | Terselenggara | 30,04 % |

| Kode Program | Kode Kegiatan | Uraian | Anggaran | Target | |
|--------------|---------------|--|-----------------------|--|---------|
| | | Pendampingan Kegiatan RHL | Rp. 141.776.000,00 | nya Kegiatan Pendampingan Kegiatan RHL | |
| 04.43 | 02 | Kegiatan Pendampingan Kelompok Tani Hutan (KTH) | Rp. 323.513.800,00 | Terselenggara nya Kegiatan Pendampingan Kelompok Tani Hutan (KTH) | 43,52 % |
| 04.43 | 03 | Kegiatan Pemberdayaan Kelompok Tani Hutan (KTH) | Rp. 0,00 | Meningkatnya Jumlah peserta pemberdayaan KTH | 0 % |
| 04.43 | 09 | Kegiatan Pemberdayaan KTH Melalui Peningkatan Kelola Kelembagaan, Kelola Kawasan dan Kelola Usaha (DBH DR) | Rp. 351.000.000,00 | Terlaksananya Pemberdayaan KTH Melalui Peningkatan Kelola Kelembagaan, Kelola Kawasan dan Kelola Usaha | 59,23 % |
| 04.44 | | Program Pemberdayaan Masyarakat Setempat (DBH DR) | Rp. 871.037.500,00 | Meningkatnya Pemberdayaan Masyarakat Setempat | 22,75 % |
| 04.44 | 01 | Kegiatan Penyiapan Perhutanan Sosial | Rp. 871.037.500,00 | Meningkatnya Jumlah kegiatan sosialisasi, pendampingan dan fasilitasi | 22,75 % |
| 04.44 | 03 | Kegiatan Penanganan Konflik, Tenurial dan Hutan Adat | Rp. 0,00 | Meningkatnya Penanganan Konflik Tenurial dan Hutan Adat (DBH SDA DR) | 0 % |
| 04.45 | | Program Pencegahan dan Penanggulangan | Rp. 17.249.940.000,00 | Penurunan persentase luas kebakaran hutan | 80,44 % |

| Kode Program | Kode Kegiatan | Uraian | Anggaran | Target | |
|--------------|---------------|---|--------------------|---|---------|
| | | Kebakaran Hutan dan Lahan (DBH SDA DR) | | | |
| 04.45 | 01 | Kegiatan Pengembangan Sarana Prasarana Pengendalian Kebakaran Hutan dan Lahan (DBH SDA DR) | Rp. 0,00 | Meningkatnya Pengembangan Sarana Prasarana Pengendalian Kebakaran Hutan dan Lahan | 0 % |
| 04.45 | 02 | Kegiatan Pelatihan/Pembekalan/Inhoustraining/ Penyegaran/Bimbingan Teknis PKHL (DBH SDA DR) | Rp. 748.220.000,00 | Meningkatkan Jumlah Kegiatan Pelatihan/Pembekalan/Inhoustraining/Bimtek PKHL | 47,59 % |
| 04.45 | 03 | Kegiatan Penetapan Posko Dalkarhut (DBH SDA DR) | Rp. 0,00 | Meningkatkan Jumlah Kegiatan Posko Siaga | 0 % |
| 04.45 | 04 | Kegiatan Penaksiran Luas Kebakaran dan Investigasi Penyebab Kebakaran (DBH SDA DR) | Rp. 0,00 | Meningkatnya Penafsiran Luas Areal Karhutla dan Investigasi Penyebab Kebakaran | 0 % |
| 04.45 | 05 | Kegiatan Sosialisasi/Kampanye Pencegahan Kebakaran Hutan dan Lahan (DBH SDA DR) | Rp. 0,00 | Meningkatkan Sosialisasi/Kampanye Pencegahan Kebakaran Hutan dan Lahan | 0 % |
| 04.45 | 06 | Kegiatan Patroli Pencegahan Kebakaran Hutan dan Lahan (DBH SDA DR) | Rp. 0,00 | Meningkatnya Patroli Pencegahan Kebakaran Hutan dan Lahan | 0 % |
| 04.45 | 07 | Kegiatan Pemadaman | Rp. 0,00 | Meningkatnya Pemadaman | 0 % |

| Kode Program | Kode Kegiatan | Uraian | Anggaran | Target | |
|--------------|---------------|---|-----------------------|---|---------|
| | | Kebakaran Hutan dan Lahan (DBH SDA DR) | | Kebakaran Hutan dan Lahan | |
| 04.45 | 08 | Kegiatan Rekomendasi Pelaksanaan Rehabilitasi Areal Bekas Terbakar (DBH SDA DR) | Rp. 0,00 | Meningkatnya Rekomendasi Pelaksanaan Rehabilitasi Areal Bekas Terbakar | 0 % |
| 04.45 | 09 | Kegiatan Gerakan Pencegahan Kebakaran Hutan dan Lahan (DBH SDA DR) | Rp. 402.725.000,00 | Meningkatnya Gerakan Pencegahan Kebakaran Hutan | 28,30 % |
| 04.45 | 11 | Kegiatan Pembentukan dan Pembinaan Brigade Pengendalian PKHL (DBH SDA DR) | Rp. 0,00 | Meningkatnya Jumlah pembentukan, pembinaan dan pengendalian regu perbantuan dakarhutla | 0 % |
| 04.45 | 15 | Kegiatan Pengembangan Sarana Prasarana Pencegahan Pengendalian Kebakaran Hutan dan Lahan (DBH SDA DR) | Rp. 752.712.500,00 | Terselenggaranya Sarana Prasarana Pencegahan Pengendalian Kebakaran Hutan dan Lahan | 84,13 % |
| 04.45 | 16 | Kegiatan Pengembangan Sarana Prasarana Penanggulangan Pengendalian Kebakaran Hutan dan Lahan (DBH SDA DR) | Rp. 11.168.130.000,00 | Terselenggaranya Sarana Prasarana Penanggulangan Pengendalian Kebakaran Hutan dan Lahan | 92,88 % |
| 04.45 | 18 | Kegiatan Penaksiran Luas | Rp. 261.025.000,00 | Terselenggaranya Kegiatan | 32,37 % |

| Kode Program | Kode Kegiatan | Uraian | Anggaran | Target | |
|--------------|---------------|--|----------------------|---|---------|
| | | (DBH SDA DR) | | Penaksiran Luas | |
| 04.45 | 19 | Kegiatan Sosialisasi dan/atau Penyuluhan Pencegahan Kebakaran Hutan dan Lahan (DBH SDA DR) | Rp. 1.180.712.500,00 | Terselenggaranya Sosialisasi dan/atau Penyuluhan Pencegahan Kebakaran Hutan dan Lahan | 51,04 % |
| 04.45 | 20 | Kegiatan Patroli Pencegahan Pengendalian Kebakaran Hutan dan Lahan (DBH SDA DR) | Rp. 816.602.500,00 | Terselenggaranya Patroli Pencegahan Pengendalian Kebakaran Hutan dan Lahan | 91,87 % |
| 04.45 | 21 | Kegiatan Pemadaman Langsung (DBH SDA DR) | Rp. 406.200.000,00 | Terselenggaranya Pemadaman Langsung | 7,30 % |
| 04.45 | 22 | Kegiatan Pendampingan (pembentukan/pembinaan) masyarakat peduli api (DBH SDA DR) | Rp. 892.650.000,00 | Terselenggaranya Kegiatan Pendampingan (pembentukan/pembinaan) masyarakat peduli api | 58,16 % |
| 04.45 | 24 | Kegiatan Penetapan Posko Pengendalian Kebakaran Hutan dan Lahan (DBH SDA DR) | Rp. 620.962.500,00 | Terselenggaranya Kegiatan Penetapan Posko Pengendalian Kebakaran Hutan dan Lahan | 66,44 % |
| 04.46 | | Program Perlindungan dan Pengamanan Hutan (DBH DR) | Rp. 1.644.327.500,00 | Meningkatnya Perlindungan dan Pengamanan Hutan (DBH DR) | 69,44 % |
| 04.46 | 01 | Kegiatan Sosialisasi | Rp. 523.725.000,00 | Terselenggaranya Kegiatan | 81,87 % |

| Kode Program | Kode Kegiatan | Uraian | Anggaran | Target | |
|--------------|---------------|---|----------------------|--|---------|
| | | | | Sosialisasi | |
| 04.46 | 04 | Kegiatan Patroli Pengamanan | Rp. 1.120.602.500,00 | Meningkatnya Patroli Pengamanan | 63,62 % |
| 04.47 | | Program Rehabilitasi Hutan dan Lahan (DBH DR) | Rp. 4.277.088.975,00 | Meningkatnya Rehabilitasi Luas Hutan dan Lahan Kritis | 94,80 % |
| 04.47 | 01 | Kegiatan Perencanaan | Rp. 243.363.975,00 | Tersedianya Rancangan Kegiatan Penanaman | 87,15 % |
| 04.47 | 02 | Kegiatan Pelaksanaan | Rp. 3.770.600.000,00 | Terlaksananya Luas Penanaman | 95,71 % |
| 04.47 | 03 | Kegiatan Monitoring dan Evaluasi | Rp. 263.125.000,00 | Terlaksananya monev RHL | 88,80 % |
| 04.48 | | Program Pengembangan Perbenihan (DBH DR) | Rp. 503.425.000,00 | Meningkatnya Jumlah Bibit | 94,64 % |
| 04.48 | 09 | Kegiatan Pembuatan/ pengadaan bibit (DBH DR) | Rp. 503.425.000,00 | Terselenggaranya Pembuatan/ Pengadaan Bibit | 94,64 % |
| 04.51 | | Program Pengelolaan KPHP | Rp. 5.855.448.302,00 | Meningkatnya Jumlah unit usaha produktif kehutanan oleh KPH dan masyarakat melalui pengelolaan hutan lestari serta | 56,32 % |

| Kode Program | Kode Kegiatan | Uraian | Anggaran | Target | |
|--------------|---------------|--|----------------------|--|---------|
| | | | | menurunnya Kerusakan Kawasan Hutan | |
| 04.51 | 01 | Kegiatan Perencanaan dan Pemanfaatan Hutan | Rp. 28.084.702,00 | Meningkatnya Perencanaan dan Pemanfaatan Hutan | 100 % |
| 04.51 | 02 | Kegiatan Perlindungan, KSDAE dan Pemberdayaan Masyarakat | Rp. 74.490.000,00 | Meningkatnya Perlindungan, KSDAE dan Pemberdayaan Masyarakat | 85,36 % |
| 04.51 | 05 | Kegiatan Pemeliharaan Tanaman (DAK) | Rp. 0,00 | Meningkatnya Pemeliharaan Tanaman Tahun (DAK) | 0 % |
| 04.51 | 06 | Kegiatan Pemeliharaan Tanaman (Dana Pendamping DAK) | Rp. 30.398.600,00 | Meningkatnya Pemeliharaan Tanaman (Dana Pendamping DAK) | 100 % |
| 04.51 | 07 | Kegiatan Operasional Kesatuan Pengelolaan Hutan (KPH) (DBH DR) | Rp. 5.722.475.000,00 | Terlaksananya Operasional Kesatuan Pengelolaan Hutan (KPH) | 55,49 % |
| 05.07 | | Program Pelayanan Administrasi Perkantoran | Rp. 684.325.834,50 | Terlayaninya Administrasi Perkantoran | 90,39 % |
| 05.07 | 01 | Kegiatan Pelaksanaan Administrasi Perkantoran | Rp. 684.325.834,50 | Lancarnya kinerja aparatur | 90,39 % |
| 05.08 | | Program Peningkatan Sarana dan Prasarana Aparatur | Rp. 474.400.000,00 | Terpenuhinya Sarana dan Prasarana Aparatur | 92,51 % |

| Kode Program | Kode Kegiatan | Uraian | Anggaran | Target | |
|--------------|---------------|--|--------------------|--|---------|
| 05.08 | 01 | Kegiatan Penyediaan Peralatan dan Kelengkapan Sarana dan Prasarana | Rp. 12.000.000,00 | Meningkatnya Penyediaan Peralatan dan Kelengkapan Sarana dan Prasarana | 93,61 % |
| 05.08 | 02 | Kegiatan Pemeliharaan Peralatan dan Kelengkapan Sarana dan Prasarana | Rp. 462.400.000,00 | Terselenggaranya kegiatan kantor | 92,49 % |
| 05.09 | | Program Peningkatan Kapasitas Kelembagaan Pemerintah Daerah | Rp. 143.678.588,00 | Meningkatnya Kapasitas Kelembagaan Pemerintah Daerah | 86,75 % |
| 05.09 | 01 | Kegiatan Koordinasi dan Konsultasi Kelembagaan Pemerintah Daerah | Rp. 130.578.588,00 | Meningkatnya Koordinasi dan Konsultasi Kelembagaan Pemerintah Daerah | 85,50 % |
| 05.09 | 02 | Kegiatan Peningkatan Kapasitas Sumber Daya Aparatur | Rp. 13.100.000,00 | Meningkatkan Kapasitas Sumber Daya Aparatur | 99,24 % |
| 05.43 | | Program Penyuluhan (DBH DR) | Rp. 668.400.000,00 | Meningkatnya Penyuluhan (DBH DR) | 40,69 % |
| 05.43 | 01 | Kegiatan Pendampingan Kegiatan RHL | Rp. 341.200.000,00 | Terlaksananya Pendampingan Kegiatan RHL | 28,99 % |
| 05.43 | 03 | Kegiatan Pemberdayaan Kelompok Tani Hutan (KTH) | Rp. 0,00 | Meningkatnya Jumlah peserta pemberdayaan KTH | 0 % |

| Kode Program | Kode Kegiatan | Uraian | Anggaran | Target | |
|--------------|---------------|--|----------------------|--|---------|
| 05.43 | 09 | Kegiatan Pemberdayaan KTH Melalui Peningkatan Kelola Kelembagaan, Kelola Kawasan dan Kelola Usaha (DBH DR) | Rp. 327.200.000,00 | Terlaksananya Pemberdayaan KTH Melalui Peningkatan Kelola Kelembagaan, Kelola Kawasan dan Kelola Usaha | 52,90 % |
| 05.44 | | Program Pemberdayaan Masyarakat Setempat (DBH DR) | Rp. 680.025.000,00 | Meningkatnya Pemberdayaan Masyarakat Setempat (DBH DR) | 51,53 % |
| 05.44 | 01 | Kegiatan Penyiapan Perhutanan Sosial | Rp. 324.750.000,00 | Meningkatnya Jumlah kegiatan sosialisasi, pendampingan dan fasilitasi | 49,32 % |
| 05.44 | 02 | Kegiatan Pengembangan Usaha Perhutanan Sosial | Rp. 355.275.000,00 | Meningkatnya Kegiatan Pengembangan Usaha Perhutanan Sosial | 53,55 % |
| 05.44 | 03 | Kegiatan Penanganan Konflik, Tenurial dan Hutan Adat | Rp. 0,00 | Meningkatnya Penanganan Konflik Tenurial dan Hutan Adat | 0 % |
| 05.45 | | Program Pencegahan dan Penanggulangan Kebakaran Hutan dan Lahan (DBH SDA DR) | Rp. 7.059.122.175,00 | Penurunan persentase luas kebakaran hutan | 56,18 % |
| 05.45 | 01 | Kegiatan Pengembangan Sarana Prasarana | Rp. 0,00 | Meningkatnya Pengembangan Sarana Prasarana | 0 % |

| Kode Program | Kode Kegiatan | Uraian | Anggaran | Target | |
|--------------|---------------|---|--------------------|--|---------|
| | | Pengendalian Kebakaran Hutan dan Lahan (DBH SDA DR) | | Pengendalian Kebakaran Hutan dan Lahan | |
| 05.45 | 02 | Kegiatan Pelatihan/Pembekalan/Inhoustraining/ Penyegaran/Bimbingan Teknis PKHL (DBH SDA DR) | Rp. 424.250.000,00 | Meningkatkan Jumlah Kegiatan Pelatihan/Pembekalan/Inhoustraining/Bimtek PKHL | 66,38 % |
| 05.45 | 03 | Kegiatan Penetapan Posko Dalkarhut (DBH SDA DR) | Rp. 0,00 | Meningkatkan Jumlah Kegiatan Posko Siaga | 0 % |
| 05.45 | 04 | Kegiatan Penaksiran Luas Kebakaran dan Investigasi Penyebab Kebakaran (DBH SDA DR) | Rp. 0,00 | Meningkatnya Penafsiran Luas Areal Karhutla dan Investigasi Penyebab Kebakaran | 0 % |
| 05.45 | 05 | Kegiatan Sosialisasi/Kampanye Pencegahan Kebakaran Hutan dan Lahan (DBH SDA DR) | Rp. 0,00 | Meningkatkan Sosialisasi/Kampanye Pencegahan Kebakaran Hutan dan Lahan | 0 % |
| 05.45 | 06 | Kegiatan Patroli Pencegahan Kebakaran Hutan dan Lahan (DBH SDA DR) | Rp. 0,00 | Meningkatnya Patroli Pencegahan Kebakaran Hutan dan Lahan | 0 % |
| 05.45 | 07 | Kegiatan Pemadaman Kebakaran Hutan dan Lahan (DBH SDA DR) | Rp. 0,00 | Meningkatnya Pemadaman Kebakaran Hutan dan Lahan | 0 % |
| 05.45 | 08 | Kegiatan Rekomendasi Pelaksanaan | Rp. 0,00 | Meningkatnya Rekomendasi Pelaksanaan | 0 % |

| Kode Program | Kode Kegiatan | Uraian | Anggaran | Target | |
|--------------|---------------|---|----------------------|--|---------|
| | | Rehabilitasi Areal Bekas Terbakar (DBH SDA DR) | | Rehabilitasi Areal Bekas Terbakar | |
| 05.45 | 09 | Kegiatan Gerakan Pencegahan Kebakaran Hutan dan Lahan (DBH SDA DR) | Rp. 497.500.000,00 | Meningkatnya Gerakan Pencegahan Kebakaran Hutan | 50,47 % |
| 05.45 | 10 | Kegiatan Penerapan Agroforestry, Agrosilvopastura, Silvopastura dan Kegiatan Sejenisnya (DBH SDA DR) | Rp. 1.222.450.000,00 | Meningkatnya Penerapan Agroforestry, Agrosilvopastura, Silvopastura | 8,14 % |
| 05.45 | 11 | Kegiatan Pembentukan dan Pembinaan Brigade Pengendalian PKHL (DBH SDA DR) | Rp. 0,00 | Meningkatnya Pembentukan dan Pembinaan Brigade Pengendalian PKHL | 0 % |
| 05.45 | 14 | Kegiatan Pengembangan Sarana Prasarana Pengendalian Kebakaran Hutan dan Lahan (DBH SDA DR) | Rp. 92.275.000,00 | Terlaksananya Sarana Prasarana Pengendalian Kebakaran Hutan dan Lahan | 77,68 % |
| 05.45 | 16 | Kegiatan Pengembangan Sarana Prasarana Penanggulangan Pengendalian Kebakaran Hutan dan Lahan (DBH SDA DR) | Rp. 2.187.322.175,00 | Terlaksananya Sarana Prasarana Penanggulangan Pengendalian Kebakaran Hutan dan Lahan | 88,46 % |
| 05.45 | 18 | Kegiatan Penaksiran Luas (DBH SDA DR) | Rp. 157.300.000,00 | Terlaksananya Kegiatan Penaksiran Luas | 0 % |
| | | Kegiatan | | Terlaksananya | 51,28 % |

| Kode Program | Kode Kegiatan | Uraian | Anggaran | Target | |
|--------------|---------------|---|----------------------|---|---------|
| 05.45 | 19 | Sosialisasi dan/atau Penyuluhan Pencegahan Kebakaran Hutan dan Lahan (DBH SDA DR) | Rp. 388.250.000,00 | Sosialisasi dan/atau Penyuluhan Pencegahan Kebakaran Hutan dan Lahan | |
| 05.45 | 20 | Kegiatan Patroli Pencegahan Pengendalian Kebakaran Hutan dan Lahan (DBH SDA DR) | Rp. 936.500.000,00 | Terlaksana nya Patroli Pencegahan Pengendalian Kebakaran Hutan dan Lahan | 76,87 % |
| 05.45 | 21 | Kegiatan Pemadaman Langsung (DBH SDA DR) | Rp. 510.250.000,00 | Terlaksana nya Kegiatan Pemadaman Langsung | 3,31 % |
| 05.45 | 22 | Kegiatan Pendampingan (pembentukan/pembinaan) masyarakat peduli api (DBH SDA DR) | Rp. 406.775.000,00 | Terlaksana nya Pendampingan (pembentukan/pembinaan) masyarakat peduli api | 61,23 % |
| 05.45 | 24 | Kegiatan Penetapan Posko Pengendalian Kebakaran Hutan dan Lahan (DBH SDA DR) | Rp. 236.250.000,00 | Terlaksana nya Penetapan Posko Pengendalian Kebakaran Hutan dan Lahan | 60,23 % |
| 05.46 | | Program Perlindungan dan Pengamanan Hutan (DBH DR) | Rp. 2.049.550.000,00 | Meningkatnya Perlindungan dan Pengamanan Hutan | 48,81 % |
| 05.46 | 01 | Kegiatan Sosialisasi | Rp. 492.625.000,00 | Meningkatkan Jumlah Sosialisasi Perlindungan dan Pengamanan Hutan | 55,66 % |
| 05.46 | 04 | Kegiatan Patroli | | Meningkatnya | 46,64 % |

| Kode Program | Kode Kegiatan | Uraian | Anggaran | Target | |
|--------------|---------------|---|----------------------|--|---------|
| | | Pengamanan | Rp. 1.556.925.000,00 | Patroli Pengamanan | |
| 05.47 | | Program Rehabilitasi Hutan dan Lahan (DBH DR) | Rp. 7.486.847.600,00 | Meningkatnya Rehabilitasi Luas Hutan dan Lahan Kritis | 85,32 % |
| 05.47 | 01 | Kegiatan Perencanaan | Rp. 354.817.600,00 | Meningkatnya Kegiatan Perencanaan rehabilitasi hutan dan lahan | 75,04 % |
| 05.47 | 02 | Kegiatan Pelaksanaan | Rp. 6.895.980.000,00 | Terselenggaranya kegiatan pelaksanaan rehabilitasi hutan dan lahan | 87,84 % |
| 05.47 | 03 | Kegiatan Monitoring dan Evaluasi | Rp. 236.050.000,00 | Terselenggaranya Monitoring dan Evaluasi RHL | 27,13 % |
| 05.48 | | Program Pengembangan Perbenihan (DBH DR) | Rp. 451.700.000,00 | Meningkatnya Pengembangan Perbenihan | 73,17 % |
| 05.48 | 04 | Kegiatan Penyediaan Bibit | Rp. 0,00 | Meningkatnya Penyediaan Bibit (DBH SDA DR) | 0 % |
| 05.48 | 09 | Kegiatan Pembuatan/ Pengadaan bibit (DBH DR) | Rp. 451.700.000,00 | Terlaksananya Pembuatan/ Pengadaan bibit | 73,17 % |
| 05.51 | | Program Pengelolaan KPHP | Rp. 5.081.070.000,00 | Meningkatnya Jumlah unit usaha produktif kehutanan oleh KPH dan masyarakat | 87,29 % |

| Kode Program | Kode Kegiatan | Uraian | Anggaran | Target | |
|--------------|---------------|---|----------------------|--|---------|
| | | | | melalui pengelolaan hutan lestari serta menurunnya Kerusakan Kawasan Hutan | |
| 05.51 | 01 | Kegiatan Perencanaan dan Pemanfaatan Hutan | Rp. 48.148.000,00 | Meningkatnya Perencanaan dan Pemanfaatan Hutan | 93,25 % |
| 05.51 | 02 | Kegiatan Perlindungan, KSDAE dan Pemberdayaan Masyarakat | Rp. 0,00 | Meningkatnya Perlindungan, KSDAE dan Pemberdayaan Masyarakat | 0 % |
| 05.51 | 07 | Kegiatan Operasional Kesatuan Pengelolaan Hutan (KPH) | Rp. 5.032.922.000,00 | Terlaksananya Operasional Kesatuan Pengelolaan Hutan (KPH) | 87,23 % |
| 06.07 | | Program Pelayanan Administrasi Perkantoran | Rp. 1.125.310.648,00 | Terlayannya Administrasi Perkantoran | 85,31 % |
| 06.07 | 01 | Kegiatan Pelaksanaan Administrasi Perkantoran | Rp. 1.125.310.648,00 | Lancarnya kinerja aparatur | 85,31 % |
| 06.08 | | Program Peningkatan Sarana dan Prasarana Aparatur | Rp. 880.861.774,00 | Terpenuhinya Sarana dan Prasarana Aparatur | 97,66 % |
| 06.08 | 01 | Penyediaan Peralatan dan Kelengkapan Sarana dan Prasarana | Rp. 578.140.880,00 | Meningkatnya Penyediaan Peralatan dan Kelengkapan Sarana dan Prasarana | 97,34 % |

| Kode Program | Kode Kegiatan | Uraian | Anggaran | Target | |
|--------------|---------------|--|----------------------|---|---------|
| 06.08 | 02 | Pemeliharaan Peralatan dan Kelengkapan Sarana dan Prasarana | Rp. 302.720.894,00 | Terselenggaranya kegiatan kantor | 98,29 % |
| 06.09 | | Program Peningkatan Kapasitas Kelembagaan Pemerintah Daerah | Rp. 191.171.518,00 | Meningkatnya Kapasitas Kelembagaan Pemerintah Daerah | 97,41 % |
| 06.09 | 01 | Kegiatan Koordinasi dan Konsultasi Kelembagaan Pemerintah Daerah | Rp. 166.704.768,00 | Meningkatnya Koordinasi dan Konsultasi Kelembagaan Pemerintah Daerah | 97,03 % |
| 06.09 | 02 | Kegiatan Peningkatan Kapasitas Sumber Daya Aparatur | Rp. 24.466.750,00 | Meningkatkan Kapasitas Sumber Daya Aparatur | 100 % |
| 06.43 | | Program Penyuluhan (DBH DR) | Rp. 1.361.435.225,00 | Meningkatnya Penyuluhan | 76,56 % |
| 06.43 | 01 | Kegiatan Pendampingan Kegiatan RHL | Rp. 140.265.000,00 | Meningkatnya Penyuluhan | 59,36 % |
| 06.43 | 03 | Kegiatan Pemberdayaan Kelompok Tani Hutan (KTH) | Rp. 0,00 | Meningkatnya Jumlah peserta pemberdayaan KTH | 0 % |
| 06.43 | 06 | Kegiatan Monitoring, Evaluasi, Pelaporan Pelaksanaan Kegiatan Penyuluh | Rp. 105.812.500,00 | Terlaksananya Monitoring, Evaluasi, Pelaporan Pelaksanaan Kegiatan Penyuluh | 51,18 % |
| 06.43 | 07 | Kegiatan | | Terlaksananya | 74,58 % |

| Kode Program | Kode Kegiatan | Uraian | Anggaran | Target | |
|--------------|---------------|--|-----------------------|--|---------|
| | | Pembangunan unit percontohan penyuluhan kehutanan/ demplot (DBH DR) | Rp. 103.630.225,00 | Pembangunan unit percontohan penyuluhan kehutanan/ demplot | |
| 06.43 | 08 | Kegiatan Pemenuhan kebutuhan sapsras penyuluhan kehutanan (DBH DR) | Rp. 427.750.000,00 | Terlaksananya Pemenuhan kebutuhan sapsras penyuluhan kehutanan | 88,33 % |
| 06.43 | 09 | Kegiatan Pemberdayaan KTH Melalui Peningkatan Kelola Kelembagaan, Kelola Kawasan dan Kelola Usaha (DBH DR) | Rp. 583.977.500,00 | Terlaksananya Pemberdayaan KTH Melalui Peningkatan Kelola Kelembagaan, Kelola Kawasan dan Kelola Usaha | 77,03 % |
| 06.44 | | Program Pemberdayaan Masyarakat Setempat (DBH DR) | Rp. 1.158.550.000,00 | Meningkatnya Pemberdayaan Masyarakat Setempat | 72,10 % |
| 06.44 | 01 | Kegiatan Penyiapan Perhutanan Sosial | Rp. 575.275.000,00 | Terlaksananya Penyiapan Perhutanan Sosial | 58,23 % |
| 06.44 | 02 | Kegiatan Pengembangan Usaha Perhutanan Sosial | Rp. 583.275.000,00 | Meningkatnya Pengembangan Usaha Perhutanan Sosial | 85,79 % |
| 06.45 | | Program Pencegahan dan Penanggulangan Kebakaran Hutan | Rp. 11.405.865.000,00 | Terselenggaranya Pencegahan dan Penanggulangan | 60,26 % |

| Kode Program | Kode Kegiatan | Uraian | Anggaran | Target | |
|--------------|---------------|---|--------------------|---|---------|
| | | dan Lahan (DBH SDA DR) | | Kebakaran Hutan dan Lahan | |
| 06.45 | 01 | Kegiatan Pengembangan Sarana Prasarana Pengendalian Kebakaran Hutan dan Lahan (DBH SDA DR) | Rp. 0,00 | Meningkatnya Pengembangan Sarana Prasarana Pengendalian Kebakaran Hutan dan Lahan | 0 % |
| 06.45 | 02 | Kegiatan Pelatihan/Pembekalan/Inhoustraining/ Penyegaran/Bimbingan Teknis PKHL (DBH SDA DR) | Rp. 253.325.000,00 | Meningkatnya Pelatihan/Pembekalan/Inhoustraining/ Penyegaran /Bimbingan Teknis PKHL | 61,53 % |
| 06.45 | 04 | Kegiatan Penaksiran Luas Kebakaran dan Investigasi Penyebab Kebakaran (DBH SDA DR) | Rp. 0,00 | Meningkatnya Penafsiran Luas Areal Karhutla dan Investigasi Penyebab Kebakaran | 0% |
| 06.45 | 05 | Kegiatan Sosialisasi/Kampanye Pencegahan Kebakaran Hutan dan Lahan (DBH SDA DR) | Rp. 0,00 | Meningkatkan Sosialisasi/Kampanye Pencegahan Kebakaran Hutan dan Lahan | 0% |
| 06.45 | 06 | Kegiatan Patroli Pencegahan Kebakaran Hutan dan Lahan (DBH SDA DR) | Rp. 0,00 | Meningkatnya Patroli Pencegahan Kebakaran Hutan dan Lahan | 0 % |
| 06.45 | 07 | Kegiatan Pemadaman Kebakaran Hutan dan Lahan (DBH SDA DR) | Rp. 0,00 | Meningkatnya Pemadaman Kebakaran Hutan dan Lahan | 0 % |

| Kode Program | Kode Kegiatan | Uraian | Anggaran | Target | |
|--------------|---------------|---|----------------------|--|---------|
| 06.45 | 08 | Kegiatan Rekomendasi Pelaksanaan Rehabilitasi Areal Bekas Terbakar (DBH SDA DR) | Rp. 0,00 | Peningkatan Rekomendasi Pelaksanaan Rehabilitasi Areal Bekas Terbakar | 0 % |
| 06.45 | 09 | Kegiatan Gerakan Pencegahan Kebakaran Hutan dan Lahan (DBH SDA DR) | Rp. 0,00 | Meningkatnya Gerakan Pencegahan Kebakaran Hutan | 0 % |
| 06.45 | 11 | Kegiatan Pembentukan dan Pembinaan Brigade Pengendalian PKHL (DBH SDA DR) | Rp. 0,00 | Meningkatnya Pembentukan dan Pembinaan Brigade Pengendalian PKHL | 0 % |
| 06.45 | 14 | Kegiatan Pengembangan Sarana Prasarana Pengendalian Kebakaran Hutan dan Lahan (DBH SDA DR) | Rp. 1.078.300.000,00 | Terlaksananya Sarana Prasarana Pengendalian Kebakaran Hutan dan Lahan | 81,87 % |
| 06.45 | 15 | Kegiatan Pengembangan Sarana Prasarana Pencegahan Pengendalian Kebakaran Hutan dan Lahan (DBH SDA DR) | Rp. 1.132.600.000,00 | Terlaksananya Sarana Prasarana Pencegahan Pengendalian Kebakaran Hutan dan Lahan | 87,62 % |
| 06.45 | 16 | Kegiatan Pengembangan Sarana Prasarana Penanggulangan Pengendalian Kebakaran Hutan dan Lahan (DBH | Rp. 4.243.450.000,00 | Terlaksananya Sarana Prasarana Penanggulangan Pengendalian Kebakaran Hutan dan Lahan | 85,57 % |

| Kode Program | Kode Kegiatan | Uraian | Anggaran | Target | |
|--------------|---------------|--|----------------------|--|---------|
| | | SDA DR) | | | |
| 06.45 | 17 | Kegiatan Pembuatan Sekat Kanal, Embung dan Kantong Air (DBH SDA DR) | Rp. 414.102.500,00 | Terlaksananya Pembuatan Sekat Kanal, Embung dan Kantong Air | 33,35 % |
| 06.45 | 19 | Kegiatan Sosialisasi dan/atau Penyuluhan Pencegahan Kebakaran Hutan dan Lahan (DBH SDA DR) | Rp. 456.850.000,00 | Terlaksananya Sosialisasi dan/atau Penyuluhan Pencegahan Kebakaran Hutan dan Lahan | 63,93 % |
| 06.45 | 20 | Kegiatan Patroli Pencegahan Pengendalian Kebakaran Hutan dan Lahan (DBH SDA DR) | Rp. 1.778.200.000,00 | Terlaksananya Patroli Pencegahan Pengendalian Kebakaran Hutan dan Lahan | 37,06 % |
| 06.45 | 21 | Kegiatan Pemadaman Langsung (DBH SDA DR) | Rp. 1.828.337.500,00 | Terlaksananya Pemadaman Langsung | 0 % |
| 06.45 | 22 | Kegiatan Pendampingan (pembentukan/ pembinaan) masyarakat peduli api (DBH SDA DR) | Rp. 144.150.000,00 | Terlaksananya Pendampingan (pembentukan/ pembinaan) masyarakat peduli api | 66,19 % |
| 06.45 | 24 | Kegiatan Penetapan Posko Pengendalian Kebakaran Hutan dan Lahan (DBH SDA DR) | Rp. 144.150.000,00 | Terlaksananya Penetapan Posko Pengendalian Kebakaran Hutan dan Lahan | 34,28 % |
| 06.46 | | Program Perlindungan dan Pengamanan Hutan (DBH DR) | Rp. 2.957.628.550,00 | Meningkatnya Perlindungan dan Pengamanan Hutan | 52,77 % |

| Kode Program | Kode Kegiatan | Uraian | Anggaran | Target | |
|--------------|---------------|---|----------------------|--|---------|
| 06.46 | 01 | Kegiatan Sosialisasi | Rp. 581.933.550,00 | Meningkatkan Jumlah Sosialisasi Kegiatan Pemadaman Kebakaran Hutan dan Lahan | 65,95 % |
| 06.46 | 02 | Kegiatan Koordinasi | Rp. 187.495.000,00 | Meningkatnya Laporan Hasil Koordinasi | 32,07 % |
| 06.46 | 04 | Kegiatan Patroli Pengamanan | Rp. 2.188.200.000,00 | Meningkatnya Patroli Pengamanan | 51,03 % |
| 06.47 | | Program Rehabilitasi Hutan dan Lahan (DBH DR) | Rp. 5.541.605.000,00 | Meningkatnya Rehabilitasi Luas Hutan dan Lahan Kritis | 33,46 % |
| 06.47 | 01 | Kegiatan Perencanaan | Rp. 474.150.000,00 | Meningkatnya Kegiatan Perencanaan rehabilitasi hutan dan lahan | 40,78 % |
| 06.47 | 02 | Kegiatan Pelaksanaan | Rp. 4.542.105.000,00 | Terselenggaranya kegiatan pelaksanaan rehabilitasi hutan dan lahan | 34,63 % |
| 06.47 | 03 | Kegiatan Monitoring dan Evaluasi | Rp. 525.350.000,00 | Terselenggaranya monev RHL | 16,70 % |
| 06.48 | | Program Pengembangan Perbenihan (DBH DR) | Rp. 301.375.000,00 | Meningkatnya Pengembangan Perbenihan (DBH DR) | 38,68 % |
| 06.48 | 04 | Kegiatan Penyediaan Bibit | Rp. 0,00 | Meningkatnya Penyediaan Bibit | 0 % |

| Kode Program | Kode Kegiatan | Uraian | Anggaran | Target | |
|--------------|---------------|--|----------------------|---|---------|
| 06.48 | 09 | Kegiatan Pembuatan/ pengadaan bibit (DBH DR) | Rp. 301.375.000,00 | Meningkatnya Penyediaan Bibit | 38,68 % |
| 06.51 | | Program Pengelolaan KPHP | Rp. 8.437.931.818,00 | Meningkatnya Jumlah unit usaha produktif kehutanan oleh KPH dan masyarakat melalui pengelolaan hutan lestari serta menurunnya Kerusakan Kawasan Hutan | 75,79 % |
| 06.51 | 01 | Kegiatan Perencanaan dan Pemanfaatan Hutan | Rp. 12.535.185,00 | Peningkatan Perencanaan dan Pemanfaatan Hutan (produksi hasil hutan) | 100 % |
| 06.51 | 02 | Kegiatan Perlindungan, KSDAE dan Pemberdayaan Masyarakat | Rp. 67.271.633,00 | Peningkatan Jumlah penanganan perlindungan hutan dan KSDAE serta pemberdayaan masyarakat | 100 % |
| 06.51 | 07 | Kegiatan Operasional Kesatuan Pengelolaan Hutan (KPH) (DBH DR) | Rp. 8.358.125.000,00 | Terlaksananya Operasional Kesatuan Pengelolaan Hutan (KPH) | 75,56 % |
| 07.07 | | Program Pelayanan Administrasi Perkantoran | Rp. 1.092.062.935,00 | Terlayannya Administrasi Perkantoran | 89,54 % |

| Kode Program | Kode Kegiatan | Uraian | Anggaran | Target | |
|--------------|---------------|--|----------------------|--|---------|
| 07.07 | 01 | Kegiatan Pelaksanaan Administrasi Perkantoran | Rp. 1.092.062.935,00 | Lancarnya kinerja aparatur | 89,54 % |
| 07.08 | | Program Peningkatan Sarana dan Prasarana Aparatur | Rp. 1.000.438.400,00 | Terpenuhinya Sarana dan Prasarana Aparatur | 96,05 % |
| 07.08 | 01 | Kegiatan Penyediaan Peralatan dan Kelengkapan Sarana dan Prasarana | Rp. 915.435.600,00 | Terpenuhinya Penyediaan Peralatan dan Kelengkapan Sarana dan Prasarana | 96,05 % |
| 07.08 | 02 | Kegiatan Pemeliharaan Peralatan dan Kelengkapan Sarana dan Prasarana | Rp. 85.002.800,00 | Terselenggaranya kegiatan kantor | 86,25 % |
| 07.09 | | Program Peningkatan Kapasitas Kelembagaan Pemerintah Daerah | Rp. 183.920.800,00 | Meningkatnya Peningkatan kapasitas kelembagaan Pemerintah Daerah | 77,46 % |
| 07.09 | 01 | Kegiatan Koordinasi dan Konsultasi Kelembagaan Pemerintah Daerah | Rp. 125.250.000,00 | Meningkatnya Koordinasi dan Konsultasi Kelembagaan Pemerintah Daerah | 67,97 % |
| 07.09 | 02 | Kegiatan Peningkatan Kapasitas Sumber Daya Aparatur | Rp. 58.670.800,00 | Terpenuhinya Peningkatan Kapasitas Sumber Daya Aparatur | 97,73 % |
| 07.43 | | Program Penyuluhan (DBH | Rp. 1.598.177.500,00 | Meningkatnya Penyuluhan | 52,26 % |

| Kode Program | Kode Kegiatan | Uraian | Anggaran | Target | |
|--------------|---------------|--|----------------------|---|---------|
| | | DR) | | (DBH DR) | |
| 07.43 | 03 | Kegiatan Pemberdayaan Kelompok Tani Hutan (KTH) | Rp. 0,00 | Meningkatnya Jumlah peserta pemberdayaan KTH | 0 % |
| 07.43 | 04 | Kegiatan Metode dan Materi Penyuluhan | Rp. 161.500.000,00 | Terselenggaranya Metode dan Materi Penyuluhan | 78,98 % |
| 07.43 | 08 | Kegiatan Pemenuhan kebutuhan sapsras penyuluhan kehutanan (DBH DR) | Rp. 348.000.000,00 | Terlaksananya Pemenuhan kebutuhan sapsras penyuluhan kehutanan | 72,13 % |
| 07.43 | 09 | Kegiatan Pemberdayaan KTH Melalui Peningkatan Kelola Kelembagaan, Kelola Kawasan dan Kelola Usaha (DBH DR) | Rp. 1.088.677.500,00 | Terselenggaranya Pemberdayaan KTH Melalui Peningkatan Kelola Kelembagaan, Kelola Kawasan dan Kelola Usaha | 41,94 % |
| 07.44 | | Program Pemberdayaan Masyarakat Setempat (DBH DR) | Rp. 1.161.450.000,00 | Meningkatnya Pemberdayaan Masyarakat Setempat | 35,14 % |
| 07.44 | 01 | Kegiatan Penyiapan Perhutanan Sosial | Rp. 589.500.000,00 | Meningkatnya Jumlah kegiatan sosialisasi, pendampingan dan fasilitasi | 57,96 % |
| 07.44 | 02 | Kegiatan Pengembangan Usaha Perhutanan | Rp. 571.950.000,00 | Terlaksananya Kegiatan Pengembangan | 11,62 % |

| Kode Program | Kode Kegiatan | Uraian | Anggaran | Target | |
|--------------|---------------|---|-----------------------|---|---------|
| | | Sosial | | Usaha Perhutanan Sosial | |
| 07.44 | 03 | Kegiatan Penanganan Konflik, Tenurial dan Hutan Adat | Rp. 0,00 | Meningkatnya Penanganan Konflik Tenurial dan Hutan Adat | 0 % |
| 07.45 | | Program Pencegahan dan Penanggulangan Kebakaran Hutan dan Lahan (DBH SDA DR) | Rp. 13.337.362.500,00 | Penurunan persentase luas kebakaran hutan | 73,34 % |
| 07.45 | 01 | Kegiatan Pengembangan Sarana Prasarana Pengendalian Kebakaran Hutan dan Lahan (DBH SDA DR) | Rp. 0,00 | Meningkatnya Pengembangan Sarana Prasarana Pengendalian Kebakaran Hutan dan Lahan | 0 % |
| 07.45 | 02 | Kegiatan Pelatihan/Pembekalan/Inhoustraining/ Penyegaran/Bimbingan Teknis PKHL (DBH SDA DR) | Rp. 788.650.000,00 | Meningkatkan Jumlah Kegiatan Pelatihan/Pembekalan/Inhoustraining/Bimtek PKHL | 33,65 % |
| 07.45 | 03 | Kegiatan Penetapan Posko Dalkarhut (DBH SDA DR) | Rp. 0,00 | Meningkatkan Jumlah Kegiatan Posko Siaga | 0 % |
| 07.45 | 04 | Kegiatan Penaksiran Luas Kebakaran dan Investigasi Penyebab Kebakaran (DBH SDA DR) | Rp. 0,00 | Meningkatnya Penafsiran Luas Areal Karhutla dan Investigasi Penyebab Kebakaran | 0 % |
| 07.45 | 05 | Kegiatan Sosialisasi/Kampanye Pencegahan | Rp. 0,00 | Meningkatkan Sosialisasi/Kampanye | 0 % |

| Kode Program | Kode Kegiatan | Uraian | Anggaran | Target | |
|--------------|---------------|---|----------------------|---|---------|
| | | Kebakaran Hutan dan Lahan (DBH SDA DR) | | Pencegahan Kebakaran Hutan dan Lahan | |
| 07.45 | 06 | Kegiatan Patroli Pencegahan Kebakaran Hutan dan Lahan (DBH SDA DR) | Rp. 0,00 | Meningkatnya Patroli Pencegahan Kebakaran Hutan dan Lahan | 0 % |
| 07.45 | 07 | Kegiatan Pemadaman Kebakaran Hutan dan Lahan (DBH SDA DR) | Rp. 0,00 | Meningkatnya Pemadaman Kebakaran Hutan dan Lahan | 0 % |
| 07.45 | 08 | Kegiatan Rekomendasi Pelaksanaan Rehabilitasi Areal Bekas Terbakar (DBH SDA DR) | Rp. 0,00 | Meningkatnya Rekomendasi Pelaksanaan Rehabilitasi Areal Bekas Terbakar | 0 % |
| 07.45 | 11 | Kegiatan Pembentukan dan Pembinaan Brigade Pengendalian PKHL (DBH SDA DR) | Rp. 0,00 | Meningkatnya Pembentukan dan Pembinaan Brigade Pengendalian PKHL | 0 % |
| 07.45 | 15 | Kegiatan Pengembangan Sarana Prasarana Pencegahan Pengendalian Kebakaran Hutan dan Lahan (DBH SDA DR) | Rp. 1.069.100.000,00 | Terlaksananya Pengembangan Sarana Prasarana Pencegahan Pengendalian Kebakaran Hutan dan Lahan | 51,75 % |
| 07.45 | 16 | Kegiatan Pengembangan Sarana Prasarana Penanggulangan Pengendalian Kebakaran Hutan | Rp. 7.215.950.000,00 | Terlaksananya Pengembangan Sarana Prasarana Penanggulangan Pengendalian Kebakaran | 85,80 % |

| Kode Program | Kode Kegiatan | Uraian | Anggaran | Target | |
|--------------|---------------|--|----------------------|--|---------|
| | | dan Lahan (DBH SDA DR) | | Hutan dan Lahan | |
| 07.45 | 18 | Kegiatan Penaksiran Luas (DBH SDA DR) | Rp. 231.500.000,00 | Terlaksananya Penaksiran Luas | 71,70 % |
| 07.45 | 19 | Kegiatan Sosialisasi dan/atau Penyuluhan Pencegahan Kebakaran Hutan dan Lahan (DBH SDA DR) | Rp. 572.000.000,00 | Terlaksananya Sosialisasi dan/atau Penyuluhan Pencegahan Kebakaran Hutan dan Lahan | 83,07 % |
| 07.45 | 20 | Kegiatan Patroli Pencegahan Pengendalian Kebakaran Hutan dan Lahan (DBH SDA DR) | Rp. 943.150.000,00 | Terlaksananya Patroli Pencegahan Pengendalian Kebakaran Hutan dan Lahan | 65,78 % |
| 07.45 | 21 | Kegiatan Pendampingan (pembentukan/pembinaan) masyarakat peduli api (DBH SDA DR) | Rp. 795.025.000,00 | Terlaksananya Pendampingan (pembentukan/pembinaan) masyarakat peduli api | 24,25 % |
| 07.45 | 22 | Kegiatan Pemadaman Langsung (DBH SDA DR) | Rp. 542.637.500,00 | Terlaksananya Pemadaman Langsung | 78,54 % |
| 07.45 | 23 | Kegiatan Deteksi Dini (DBH SDA DR) | Rp. 538.400.000,00 | Terlaksananya Deteksi Dini | 71,41 % |
| 07.45 | 24 | Kegiatan Penetapan Posko Pengendalian Kebakaran Hutan dan Lahan (DBH SDA DR) | Rp. 640.950.000,00 | Terlaksananya Penetapan Posko Pengendalian Kebakaran Hutan dan Lahan | 78,99 % |
| 07.46 | | Program | Rp. 1.877.000.000,00 | Meningkatnya | 65,48 % |

| Kode Program | Kode Kegiatan | Uraian | Anggaran | Target | |
|--------------|---------------|---|----------------------|---|---------|
| | | Perlindungan dan Pengamanan Hutan (DBH DR) | | Perlindungan dan Pengamanan Hutan | |
| 07.46 | 01 | Kegiatan Sosialisasi | Rp. 447.000.000,00 | Terlaksananya Kegiatan Sosialisasi | 79,70 % |
| 07.46 | 02 | Kegiatan Koordinasi | Rp. 256.000.000,00 | Terlaksananya Koordinasi | 41,11 % |
| 07.46 | 04 | Kegiatan Patroli Pengamanan | Rp. 1.174.000.000,00 | Meningkatnya Patroli Pengamanan | 65,38 % |
| 07.47 | | Program Rehabilitasi Hutan dan Lahan (DBH DR) | Rp. 4.910.945.000,00 | Meningkatnya Rehabilitasi Luas Hutan dan Lahan Kritis | 75,37 % |
| 07.47 | 01 | Kegiatan Perencanaan | Rp. 236.000.000,00 | Meningkatnya Kegiatan Perencanaan | 82,68 % |
| 07.47 | 02 | Kegiatan Pelaksanaan | Rp. 4.265.145.000,00 | Terselenggaranya kegiatan pelaksanaan | 80,36 % |
| 07.47 | 03 | Kegiatan Monitoring dan Evaluasi | Rp. 409.800.000,00 | Terselenggaranya kegiatan Monitoring dan Evaluasi | 19,22 % |
| 07.48 | | Program Pengembangan Perbenihan (DBH DR) | Rp. 375.500.000,00 | Meningkatnya Pengembangan Perbenihan | 71,66 % |
| 07.48 | 06 | Kegiatan Pembinaan dan Pengawasan Peredaran Benih | Rp. 0,00 | Meningkatnya Penyediaan Bibit | 0 % |
| 07.48 | 09 | Kegiatan Pembuatan/ | Rp. 375.500.000,00 | Meningkatnya Penyediaan Bibit | 71,66 % |

| Kode Program | Kode Kegiatan | Uraian | Anggaran | Target | |
|--------------|---------------|--|----------------------|---|---------|
| | | Pengadaan bibit (DBH DR) | | | |
| 07.51 | | Program Pengelolaan KPHP | Rp. 8.123.372.575,00 | Meningkatnya Jumlah unit usaha produktif kehutanan oleh KPH dan masyarakat melalui pengelolaan hutan lestari serta menurunnya Kerusakan Kawasan Hutan | 68,81 % |
| 07.51 | 01 | Kegiatan Perencanaan dan Pemanfaatan Hutan | Rp. 254.073.600,00 | Peningkatan Perencanaan dan Pemanfaatan Hutan (produksi hasil hutan) | 20,59 % |
| 07.51 | 02 | Kegiatan Perlindungan, KSDAE dan Pemberdayaan Masyarakat | Rp. 45.150.200,00 | Peningkatan Jumlah penanganan perlindungan hutan dan KSDAE serta pemberdayaan masyarakat | 91,58 % |
| 07.51 | 03 | Kegiatan Pembangunan Kantor Resort KPH (DAK) | Rp. 0,00 | Meningkatnya Pembangunan Kantor Resort KPH (DAK) | 0 % |
| 07.51 | 04 | Kegiatan Pembangunan Kantor Resort KPH (Dana Pendamping DAK) | Rp. 0,00 | Meningkatnya Pembangunan Kantor Resort KPH (Dana Pendamping DAK) | 0 % |
| 07.51 | 07 | Kegiatan | | Terlaksananya | 70,25 % |

| Kode Program | Kode Kegiatan | Uraian | Anggaran | Target | |
|--------------|---------------|--|----------------------|--|---------|
| | | Operasional Kesatuan Pengelolaan Hutan (KPH) (DBH DR) | Rp. 7.824.148.775,00 | Operasional Kesatuan Pengelolaan Hutan (KPH) | |
| 08.07 | | Program Pelayanan Administrasi Perkantoran | Rp. 2.009.519.125,00 | Terlayannya Administrasi Perkantoran | 80,79 % |
| 08.07 | 01 | Kegiatan Pelaksanaan Administrasi Perkantoran | Rp. 2.009.519.125,00 | Lancarnya kinerja aparatur | 80,79 % |
| 08.08 | | Program Peningkatan Sarana dan Prasarana Aparatur | Rp. 128.137.500,00 | Terpenuhinya Sarana dan Prasarana Aparatur | 96,51 % |
| 08.08 | 01 | Kegiatan Penyediaan Peralatan dan Kelengkapan Sarana dan Prasarana | Rp. 0,00 | Terselenggaranya kegiatan kantor | 0 % |
| 08.08 | 02 | Kegiatan Pemeliharaan Peralatan dan Kelengkapan Sarana dan Prasarana | Rp. 128.137.500,00 | Meningkatnya Pemeliharaan Peralatan dan Kelengkapan Sarana dan Prasarana | 96,51 % |
| 08.09 | | Program Peningkatan Kapasitas Kelembagaan Pemerintah Daerah | Rp. 137.200.000,00 | Meningkatnya Peningkatan kapasitas kelembagaan Pemerintah Daerah | 78,47 % |
| 08.09 | 01 | Kegiatan Koordinasi dan Konsultasi Kelembagaan Pemerintah Daerah | Rp. 62.500.000,00 | Meningkatnya Koordinasi dan Konsultasi Kelembagaan Pemerintah | 63,93 % |

| Kode Program | Kode Kegiatan | Uraian | Anggaran | Target | |
|--------------|---------------|--|----------------------|--|---------|
| | | | | Daerah | |
| 08.09 | 02 | Kegiatan Peningkatan Kapasitas Sumber Daya Aparatur | Rp. 74.700.000,00 | Meningkatnya Kapasitas Sumber Daya Aparatur | 90,63 % |
| 08.43 | | Program Penyuluhan (DBH DR) | Rp. 1.461.193.750,00 | Meningkatnya Penyuluhan | 59,85 % |
| 08.43 | 03 | Kegiatan Pemberdayaan Kelompok Tani Hutan (KTH) | Rp. 0,00 | Meningkatnya Jumlah peserta pemberdayaan KTH | 0 % |
| 08.43 | 08 | Kegiatan Pemenuhan kebutuhan sapsras penyuluhan kehutanan (DBH DR) | Rp. 464.550.000,00 | Meningkatnya Jumlah peserta pemberdayaan KTH | 82,89 % |
| 08.43 | 09 | Kegiatan Pemberdayaan KTH Melalui Peningkatan Kelola Kelembagaan, Kelola Kawasan dan Kelola Usaha (DBH DR) | Rp. 996.643.750,00 | Terlaksananya Pemberdayaan KTH Melalui Peningkatan Kelola Kelembagaan, Kelola Kawasan dan Kelola Usaha | 49,11 % |
| 08.44 | | Program Pemberdayaan Masyarakat Setempat (DBH DR) | Rp. 3.311.945.000,00 | Meningkatnya Pemberdayaan Masyarakat Setempat | 67,34 % |
| 08.44 | 01 | Kegiatan Penyiapan Perhutanan Sosial | Rp. 2.714.720.000,00 | Meningkatnya Jumlah kegiatan sosialisasi, pendampingan dan fasilitasi | 70,89 % |
| 08.44 | 02 | Kegiatan | | Meningkatnya | 51,19 % |

| Kode Program | Kode Kegiatan | Uraian | Anggaran | Target | |
|--------------|---------------|---|-----------------------|--|---------|
| | | Pengembangan Usaha Perhutanan Sosial | Rp. 597.225.000,00 | Pengembangan Usaha Perhutanan Sosial | |
| 08.45 | | Program Pencegahan dan Penanggulangan Kebakaran Hutan dan Lahan (DBH SDA DR) | Rp. 13.294.138.025,00 | Meningkatnya Pencegahan dan Penanggulangan Kebakaran Hutan dan Lahan dan luas kebakaran hutan yang menurun | 62,72 % |
| 08.45 | 01 | Kegiatan Pengembangan Sarana Prasarana Pengendalian Kebakaran Hutan dan Lahan (DBH SDA DR) | Rp. 0,00 | Meningkatnya Pengembangan Sarana Prasarana Pengendalian Kebakaran Hutan dan Lahan | 0 % |
| 08.45 | 02 | Kegiatan Pelatihan/Pembekalan/Inhoustraining/ Penyegaran/Bimbingan Teknis PKHL (DBH SDA DR) | Rp. 1.136.480.000,00 | Meningkatkan Jumlah Kegiatan Pelatihan/Pembekalan/Inhoustraining/Bimtek PKHL | 35,24 % |
| 08.45 | 03 | Kegiatan Penetapan Posko Dalkarhut (DBH SDA DR) | Rp. 0,00 | Meningkatkan Jumlah Kegiatan Posko Siaga | 0 % |
| 08.45 | 04 | Kegiatan Penaksiran Luas Kebakaran dan Investigasi Penyebab Kebakaran (DBH SDA DR) | Rp. 0,00 | Meningkatnya Penafsiran Luas Areal Karhutla dan Investigasi Penyebab Kebakaran | 0 % |
| 08.45 | 05 | Kegiatan Sosialisasi/Kampanye Pencegahan Kebakaran Hutan | Rp. 0,00 | Meningkatkan Sosialisasi/Kampanye Pencegahan | 0 % |

| Kode Program | Kode Kegiatan | Uraian | Anggaran | Target | |
|--------------|---------------|--|--------------------|--|---------|
| | | dan Lahan (DBH SDA DR) | | Kebakaran Hutan dan Lahan | |
| 08.45 | 06 | Kegiatan Patroli Pencegahan Kebakaran Hutan dan Lahan (DBH SDA DR) | Rp. 0,00 | Meningkatnya Patroli Pencegahan Kebakaran Hutan dan Lahan | 0 % |
| 08.45 | 07 | Kegiatan Pemadaman Kebakaran Hutan dan Lahan (DBH SDA DR) | Rp. 0,00 | Meningkatnya Pemadaman Kebakaran Hutan dan Lahan | 0 % |
| 08.45 | 08 | Kegiatan Rekomendasi Pelaksanaan Rehabilitasi Areal Bekas Terbakar (DBH SDA DR) | Rp. 0,00 | Meningkatnya Rekomendasi Pelaksanaan Rehabilitasi Areal Bekas Terbakar | 0 % |
| 08.45 | 09 | Kegiatan Gerakan Pencegahan Kebakaran Hutan dan Lahan (DBH SDA DR) | Rp. 397.097.000,00 | Meningkatnya Gerakan Pencegahan Kebakaran Hutan dan Lahan | 29,57 % |
| 08.45 | 10 | Kegiatan Penerapan Agroforestry, Agrosilvopastura, Silvopastura dan Kegiatan Sejenisnya (DBH SDA DR) | Rp. 0,00 | Meningkatnya Penerapan Agroforestry, Agrosilvopastura, Silvopastura | 0 % |
| 08.45 | 11 | Kegiatan Pembentukan dan Pembinaan Brigade Pengendalian PKHL (DBH SDA DR) | Rp. 0,00 | Meningkatnya Pembentukan dan Pembinaan Brigade Pengendalian PKHL | 0 % |
| 08.45 | 13 | Kegiatan Investigasi Sebab-Sebab Kebakaran (DBH SDA DR) | Rp. 322.890.000,00 | Terlaksananya Investigasi Sebab-Sebab Kebakaran | 13,62 % |

| Kode Program | Kode Kegiatan | Uraian | Anggaran | Target | |
|--------------|---------------|---|----------------------|---|---------|
| 08.45 | 15 | Kegiatan Pengembangan Sarana Prasarana Pencegahan Pengendalian Kebakaran Hutan dan Lahan (DBH SDA DR) | Rp. 1.650.327.500,00 | Terlaksananya Pengembangan Sarana Prasarana Pencegahan Pengendalian Kebakaran Hutan dan Lahan | 65,30 % |
| 08.45 | 16 | Kegiatan Pengembangan Sarana Prasarana Penanggulangan Pengendalian Kebakaran Hutan dan Lahan (DBH SDA DR) | Rp. 4.692.489.000,00 | Terlaksananya Pengembangan Sarana Prasarana Pencegahan Pengendalian Kebakaran Hutan dan Lahan | 85,34 % |
| 08.45 | 18 | Kegiatan Penaksiran Luas (DBH SDA DR) | Rp. 251.430.000,00 | Terlaksananya Kegiatan Penaksiran Luas | 23,82 % |
| 08.45 | 19 | Kegiatan Sosialisasi dan/atau Penyuluhan Pencegahan Kebakaran Hutan dan Lahan (DBH SDA DR) | Rp. 985.977.000,00 | Terlaksananya Sosialisasi dan/atau Penyuluhan Pencegahan Kebakaran Hutan dan Lahan | 49,12 % |
| 08.45 | 20 | Kegiatan Patroli Pencegahan Pengendalian Kebakaran Hutan dan Lahan (DBH SDA DR) | Rp. 1.314.264.225,00 | Terlaksananya Patroli Pencegahan Pengendalian Kebakaran Hutan dan Lahan | 75,19 % |
| 08.45 | 21 | Kegiatan Pemadaman Langsung (DBH SDA DR) | Rp. 891.913.300,00 | Terlaksananya Pemadaman Langsung | 7,49 % |
| 08.45 | 22 | Kegiatan Pendampingan | Rp. 696.550.000,00 | Terlaksananya Pendampingan | 60,01 % |

| Kode Program | Kode Kegiatan | Uraian | Anggaran | Target | |
|--------------|---------------|---|----------------------|--|---------|
| | | (pembentukan/ pembinaan) masyarakat peduli api (DBH SDA DR) | | (pembentukan/ pembinaan) masyarakat peduli api | |
| 08.45 | 24 | Kegiatan Penetapan Posko Pengendalian Kebakaran Hutan dan Lahan (DBH SDA DR) | Rp. 954.720.000,00 | Terlaksananya Penetapan Posko Pengendalian Kebakaran Hutan dan Lahan | 70,85 % |
| 08.46 | | Program Perlindungan dan Pengamanan Hutan (DBH DR) | Rp. 1.402.520.000,00 | Meningkatnya Jumlah Tindak Pidana Kehutanan yang ditangani | 40,59 % |
| 08.46 | 02 | Kegiatan Koordinasi | Rp. 462.850.000,00 | Terlaksananya Koordinasi | 27,86 % |
| 08.46 | 04 | Kegiatan Patroli Pengamanan | Rp. 939.670.000,00 | Meningkatnya Patroli Pengamanan | 46,85 % |
| 08.47 | | Program Rehabilitasi Hutan dan Lahan (DBH DR) | Rp. 3.819.612.000,00 | Meningkatnya Rehabilitasi Luas Hutan dan Lahan Kritis | 55,54 % |
| 08.47 | 01 | Kegiatan Perencanaan | Rp. 779.831.000,00 | Tersedianya Rancangan Kegiatan Penanaman | 22,07 % |
| 08.47 | 02 | Kegiatan Pelaksanaan | Rp. 2.458.476.000,00 | Terselenggara nya kegiatan pelaksanaan rehabilitasi hutan dan lahan | 75,71 % |
| 08.47 | 03 | Kegiatan Monitoring dan Evaluasi | Rp. 581.305.000,00 | Terlaksananya monev RHL | 15,16 % |
| 08.48 | | Program Pengembangan | Rp. 836.100.000,00 | Meningkatnya Pengembangan | 52,10 % |

| Kode Program | Kode Kegiatan | Uraian | Anggaran | Target | |
|--------------|---------------|--|----------------------|---|---------|
| | | Perbenihan (DBH DR) | | Perbenihan | |
| 08.48 | 04 | Kegiatan Penyediaan Bibit | Rp. 0,00 | Meningkatnya Penyediaan Bibit | 0 % |
| 08.48 | 09 | Kegiatan Pembuatan/ pengadaan bibit (DBH DR) | Rp. 836.100.000,00 | Terlaksananya Pembuatan/ pengadaan bibit | 52,10 % |
| 08.51 | | Program Pengelolaan KPHP | Rp. 7.035.025.000,00 | Meningkatnya Jumlah unit usaha produktif kehutanan oleh KPH dan masyarakat melalui pengelolaan hutan lestari serta menurunnya Kerusakan Kawasan Hutan | 71,94 % |
| 08.51 | 01 | Kegiatan Perencanaan dan Pemanfaatan Hutan | Rp. 0,00 | Meningkatnya Perencanaan dan Pemanfaatan Hutan | 0 % |
| 08.51 | 02 | Kegiatan Perlindungan, KSDAE dan Pemberdayaan Masyarakat | Rp. 75.950.000,00 | Meningkatnya Perlindungan, KSDAE dan Pemberdayaan Masyarakat | 70,71 % |
| 08.51 | 05 | Kegiatan Pemeliharaan Tanaman (DAK) | Rp. 0,00 | Meningkatnya Pemeliharaan Tanaman (DAK) | 0 % |
| 08.51 | 06 | Kegiatan Pemeliharaan Tanaman (Dana Pendamping DAK) | Rp. 0,00 | Meningkatnya Pemeliharaan Tanaman (Dana Pendamping) | 0 % |

| Kode Program | Kode Kegiatan | Uraian | Anggaran | Target | |
|--------------|---------------|--|----------------------|--|---------|
| | | | | DAK) | |
| 08.51 | 07 | Kegiatan Operasional Kesatuan Pengelolaan Hutan (KPH) (DBH DR) | Rp. 6.959.075.000,00 | Terlaksananya Operasional Kesatuan Pengelolaan Hutan (KPH) | 71,96 % |
| 09.07 | | Program Pelayanan Administrasi Perkantoran | Rp. 1.197.828.620,00 | Terlayaninya Administrasi Perkantoran | 86,11 % |
| 09.07 | 01 | Kegiatan Pelaksanaan Administrasi Perkantoran | Rp. 1.197.828.620,00 | Lancarnya kinerja aparatur | 86,11 % |
| 09.08 | | Program Peningkatan Sarana dan Prasarana Aparatur | Rp. 677.542.200,00 | Terpenuhinya Sarana dan Prasarana Aparatur | 94,85 % |
| 09.08 | 01 | Kegiatan Penyediaan Peralatan dan Kelengkapan Sarana dan Prasarana | Rp. 512.150.000,00 | Terselenggaranya kegiatan kantor | 98,90 % |
| 09.08 | 02 | Kegiatan Pemeliharaan Peralatan dan Kelengkapan Sarana dan Prasarana | Rp. 165.392.200,00 | Meningkatnya Pemeliharaan Peralatan dan Kelengkapan Sarana dan Prasarana | 82,29 % |
| 09.09 | | Program Peningkatan Kapasitas Kelembagaan Pemerintah Daerah | Rp. 246.459.800,00 | Meningkatnya Peningkatan kapasitas kelembagaan Pemerintah Daerah | 91,49 % |
| 09.09 | 01 | Kegiatan Koordinasi dan Konsultasi Kelembagaan | Rp. 171.800.000,00 | Meningkatnya Koordinasi dan Konsultasi Kelembagaan | 99,24 % |

| Kode Program | Kode Kegiatan | Uraian | Anggaran | Target | |
|--------------|---------------|--|--------------------|--|---------|
| | | Pemerintah Daerah | | Pemerintah Daerah | |
| 09.09 | 02 | Kegiatan Peningkatan Kapasitas Sumber Daya Aparatur | Rp. 74.659.800,00 | Meningkatnya Peningkatan Kapasitas Sumber Daya Aparatur | 73,66 % |
| 09.43 | | Program Penyuluhan (DBH DR) | Rp. 631.170.000,00 | Luas Hutan dan Lahan Kritis yang direhabilitasi | 80,17 % |
| 09.43 | 02 | Kegiatan Pendampingan Kelompok Tani Hutan (KTH) | Rp. 208.795.000,00 | Terlaksananya Pendampingan Kelompok Tani Hutan (KTH) | 85,39 % |
| 09.43 | 06 | Kegiatan Monitoring, Evaluasi, Pelaporan Pelaksanaan Kegiatan Penyuluh | Rp. 131.850.000,00 | Terlaksananya Monev Pelaporan Pelaksanaan Kegiatan Penyuluh | 58,50 % |
| 09.43 | 08 | Kegiatan Pemenuhan kebutuhan sapsras penyuluhan kehutanan (DBH DR) | Rp. 93.500.000,00 | Terlaksananya Pemenuhan kebutuhan sapsras penyuluhan kehutanan | 91,98 % |
| 09.43 | 09 | Kegiatan Pemberdayaan KTH Melalui Peningkatan Kelola Kelembagaan, Kelola Kawasan dan Kelola Usaha (DBH DR) | Rp. 197.025.000,00 | Terlaksananya Pemberdayaan KTH Melalui Peningkatan Kelola Kelembagaan, Kelola Kawasan dan Kelola Usaha | 83,54 % |
| 09.44 | | Program Pemberdayaan Masyarakat | Rp. 798.050.000,00 | Meningkatnya Pemberdayaan | 58,00 % |

| Kode Program | Kode Kegiatan | Uraian | Anggaran | Target | |
|--------------|---------------|--|----------------------|--|---------|
| | | Setempat (DBH DR) | | Masyarakat Setempat | |
| 09.44 | 01 | Kegiatan Penyiapan Perhutanan Sosial | Rp. 519.900.000,00 | Meningkatnya Jumlah kegiatan sosialisasi, pendampingan dan fasilitasi | 71,28 % |
| 09.44 | 02 | Kegiatan Pengembangan Usaha Perhutanan Sosial | Rp. 278.150.000,00 | Terlaksananya Pengembangan Usaha Perhutanan Sosial | 33,18 % |
| 09.44 | 03 | Kegiatan Penanganan Konflik, Tenurial dan Hutan Adat | Rp. 0,00 | Meningkatnya Penanganan konflik tenurial,dan hutan adat. | 0 % |
| 09.44 | 04 | Kegiatan Pembinaan | Rp. 0,00 | Terselenggaranya kegiatan pembinaan konflik tenurial dan hutan adat | 0 % |
| 09.45 | | Program Pencegahan dan Penanggulangan Kebakaran Hutan dan Lahan (DBH SDA DR) | Rp. 8.039.729.000,00 | Meningkatnya Pencegahan dan Penanggulangan Kebakaran Hutan dan Lahan dan luas kebakaran hutan yang menurun | 61,23 % |
| 09.45 | 01 | Kegiatan Pengembangan Sarana Prasarana Pengendalian Kebakaran Hutan dan Lahan (DBH SDA DR) | Rp. 0,00 | Meningkatnya Pengembangan Sarana Prasarana Pengendalian Kebakaran Hutan dan Lahan | 0 % |
| 09.45 | 02 | Kegiatan | | Meningkatkan | 36,69 % |

| Kode Program | Kode Kegiatan | Uraian | Anggaran | Target | |
|--------------|---------------|--|--------------------|--|---------|
| | | Pelatihan/Pembekalan/Inhoustraining/ Penyegaran/Bimbingan Teknis PKHL (DBH SDA DR) | Rp. 506.612.500,00 | Jumlah Kegiatan Pelatihan/Pembekalan/Inhoustraining/Bimtek PKHL | |
| 09.45 | 03 | Kegiatan Penetapan Posko Dalkarhut (DBH SDA DR) | Rp. 0,00 | Meningkatkan Jumlah Kegiatan Posko Siaga | 0 % |
| 09.45 | 04 | Kegiatan Penaksiran Luas Kebakaran dan Investigasi Penyebab Kebakaran (DBH SDA DR) | Rp. 0,00 | Meningkatnya Penafsiran Luas Areal Karhutla dan Investigasi Penyebab Kebakaran | 0 % |
| 09.45 | 05 | Kegiatan Sosialisasi/Kampanye Pencegahan Kebakaran Hutan dan Lahan (DBH SDA DR) | Rp. 0,00 | Meningkatkan Sosialisasi/Kampanye Pencegahan Kebakaran Hutan dan Lahan | 0 % |
| 09.45 | 06 | Kegiatan Patroli Pencegahan Kebakaran Hutan dan Lahan (DBH SDA DR) | Rp. 0,00 | Meningkatnya Patroli Pencegahan Kebakaran Hutan dan Lahan | 0 % |
| 09.45 | 07 | Kegiatan Pemadaman Kebakaran Hutan dan Lahan (DBH SDA DR) | Rp. 0,00 | Meningkatnya Pemadaman Kebakaran Hutan dan Lahan | 0 % |
| 09.45 | 08 | Kegiatan Rekomendasi Pelaksanaan Rehabilitasi Areal Bekas Terbakar (DBH SDA DR) | Rp. 0,00 | Meningkatnya Rekomendasi Pelaksanaan Rehabilitasi Areal Bekas Terbakar | 0% |
| 09.45 | 15 | Kegiatan Pengembangan | Rp. 342.607.500,00 | Terselenggara nya Sarana | 54,91 % |

| Kode Program | Kode Kegiatan | Uraian | Anggaran | Target | |
|--------------|---------------|---|----------------------|--|---------|
| | | Sarana Prasarana Pencegahan Pengendalian Kebakaran Hutan dan Lahan (DBH SDA DR) | | Prasarana Pencegahan Pengendalian Kebakaran Hutan dan Lahan | |
| 09.45 | 16 | Kegiatan Pengembangan Sarana Prasarana Penanggulangan Pengendalian Kebakaran Hutan dan Lahan (DBH SDA DR) | Rp. 3.643.700.000,00 | Terlaksananya Sarana Prasarana Penanggulangan Pengendalian Kebakaran Hutan dan Lahan | 88,74 % |
| 09.45 | 17 | Kegiatan Pembuatan Sekat Kanal, Embung dan Kantong Air (DBH SDA DR) | Rp. 175.400.000,00 | Terlaksananya Pembuatan Sekat Kanal, Embung dan Kantong Air | 82,88 % |
| 09.45 | 18 | Kegiatan Penaksiran Luas (DBH SDA DR) | Rp. 421.005.000,00 | Terlaksananya Penaksiran Luas | 51,96 % |
| 09.45 | 19 | Kegiatan Sosialisasi dan/atau Penyuluhan Pencegahan Kebakaran Hutan dan Lahan (DBH SDA DR) | Rp. 489.325.000,00 | Terlaksananya Sosialisasi dan/atau Penyuluhan Pencegahan Kebakaran Hutan dan Lahan | 37,50 % |
| 09.45 | 20 | Kegiatan Patroli Pencegahan Pengendalian Kebakaran Hutan dan Lahan (DBH SDA DR) | Rp. 1.036.295.000,00 | Terlaksananya Patroli Pencegahan Pengendalian Kebakaran Hutan dan Lahan | 42,61 % |
| 09.45 | 21 | Kegiatan Pemadaman Langsung (DBH SDA DR) | Rp. 1.025.934.000,00 | Terlaksananya Pemadaman Langsung | 22,26 % |

| Kode Program | Kode Kegiatan | Uraian | Anggaran | Target | |
|--------------|---------------|--|-----------------------|--|---------|
| 09.45 | 23 | Kegiatan Deteksi Dini (DBH SDA DR) | Rp. 264.250.000,00 | Terlaksananya Deteksi Dini | 6,18 % |
| 09.45 | 24 | Kegiatan Penetapan Posko Pengendalian Kebakaran Hutan dan Lahan (DBH SDA DR) | Rp. 134.600.000,00 | Terlaksananya Penetapan Posko Pengendalian Kebakaran Hutan dan Lahan | 60,41 % |
| 09.46 | | Program Perlindungan dan Pengamanan Hutan (DBH DR) | Rp. 1.234.170.000,00 | Meningkatnya Perlindungan dan Pengamanan Hutan | 38,42 % |
| 09.46 | 01 | Kegiatan Sosialisasi | Rp. 327.095.000,00 | Meningkatkan Jumlah Sosialisasi Perlindungan dan pengamanan hutan | 47,30 % |
| 09.46 | 04 | Kegiatan Patroli Pengamanan | Rp. 907.075.000,00 | Meningkatnya Patroli Pengamanan | 35,21 % |
| 09.47 | | Program Rehabilitasi Hutan dan Lahan (DBH DR) | Rp. 12.553.066.775,00 | Meningkatnya Rehabilitasi Luas Hutan dan Lahan Kritis | 86,45 % |
| 09.47 | 01 | Kegiatan Perencanaan | Rp. 51.040.000,00 | Terlaksananya perencanaan penanaman | 83,26 % |
| 09.47 | 02 | Kegiatan Pelaksanaan | Rp. 12.275.376.775,00 | Terselenggaranya kegiatan pelaksanaan rehabilitasi hutan dan lahan | 87,96 % |
| 09.47 | 03 | Kegiatan Monitoring dan Evaluasi | Rp. 12.553.066.775,00 | Terlaksananya Monev RHL | 5,28 % |
| 09.48 | | Program | Rp. 835.698.000,00 | Meningkatnya Pengembangan | 74,35 % |

| Kode Program | Kode Kegiatan | Uraian | Anggaran | Target | |
|--------------|---------------|--|----------------------|---|---------|
| | | Pengembangan Perbenihan (DBH DR) | | Perbenihan | |
| 09.48 | 04 | Kegiatan Penyediaan Bibit | Rp. 0,00 | Meningkatnya Penyediaan Bibit | 0 % |
| 09.48 | 09 | Kegiatan Pembuatan/ pengadaan bibit (DBH DR) | Rp. 835.698.000,00 | Terlaksananya Pembuatan/ pengadaan bibit | 74,35 % |
| 09.51 | | Program Pengelolaan KPHP | Rp. 7.183.054.800,00 | Meningkatnya Jumlah unit usaha produktif kehutanan oleh KPH dan masyarakat melalui pengelolaan hutan lestari serta menurunnya Kerusakan Kawasan Hutan | 94,79 % |
| 09.51 | 01 | Kegiatan Perencanaan dan Pemanfaatan Hutan | Rp. 95.164.800,00 | Meningkatnya Perencanaan dan Pemanfaatan Hutan | 51,13 % |
| 09.51 | 02 | Kegiatan Perlindungan, KSDAE dan Pemberdayaan Masyarakat | Rp. 95.190.000,00 | Peningkatan Jumlah penanganan perlindungan hutan dan KSDAE serta pemberdayaan masyarakat | 99,26 % |
| 09.51 | 07 | Kegiatan Operasional Kesatuan Pengelolaan Hutan | Rp. 6.992.700.000,00 | Terlaksananya Operasional Kesatuan Pengelolaan | 95,32 % |

| Kode Program | Kode Kegiatan | Uraian | Anggaran | Target | |
|--------------|---------------|--|----------------------|--|---------|
| | | (KPH) (DBH DR) | | Hutan (KPH) | |
| 10.07 | | Program Pelayanan Administrasi Perkantoran | Rp. 1.840.766.605,00 | Terlayannya Administrasi Perkantoran | 96,46 % |
| 10.07 | 01 | Kegiatan Pelaksanaan Administrasi Perkantoran | Rp. 1.840.766.605,00 | Lancarnya kinerja aparatur | 96,46 % |
| 10.08 | | Program Peningkatan Sarana dan Prasarana Aparatur | Rp. 1.212.475.800,00 | Terpenuhinya Sarana dan Prasarana Aparatur | 96,52 % |
| 10.08 | 01 | Kegiatan Penyediaan Peralatan dan Kelengkapan Sarana dan Prasarana | Rp. 554.600.000,00 | Terselenggaranya kegiatan kantor | 97,28 % |
| 10.08 | 02 | Kegiatan Pemeliharaan Peralatan dan Kelengkapan Sarana dan Prasarana | Rp. 657.875.800,00 | Meningkatnya Pemeliharaan Peralatan dan Kelengkapan Sarana dan Prasarana | 95,89 % |
| 10.09 | | Program Peningkatan Kapasitas Kelembagaan Pemerintah Daerah | Rp. 669.240.800,00 | Meningkatnya Peningkatan kapasitas kelembagaan Pemerintah Daerah | 88,30 % |
| 10.09 | 01 | Kegiatan Koordinasi dan Konsultasi Kelembagaan Pemerintah Daerah | Rp. 413.540.800,00 | Meningkatnya Koordinasi dan Konsultasi Kelembagaan Pemerintah Daerah | 97,44 % |
| 10.09 | 02 | Kegiatan Peningkatan | Rp. 255.700.000,00 | Meningkatnya Peningkatan | 73,51 % |

| Kode Program | Kode Kegiatan | Uraian | Anggaran | Target | |
|--------------|---------------|--|----------------------|--|---------|
| | | Kapasitas Sumber Daya Aparatur | | Kapasitas Sumber Daya Aparatur | |
| 10.43 | | Program Penyuluhan (DBH DR) | Rp. 243.840.000,00 | Jumlah Usaha Ekonomi Produktif pada KTH | 60,56 % |
| 10.43 | 04 | Kegiatan Metode dan Materi Penyuluhan | Rp. 291.775.000,00 | Tersusunnya laporan metode dan materi penyuluhan | 65,03 % |
| 10.43 | 06 | Kegiatan Monitoring, Evaluasi, Pelaporan Pelaksanaan Kegiatan Penyuluh | Rp. 243.840.000,00 | Terlaksananya monev kegiatan penyuluh | 39,70 % |
| 10.43 | 08 | Kegiatan Pemenuhan kebutuhan sapsras penyuluhan kehutanan (DBH DR) | Rp. 938.800.000,00 | Terlaksananya Pemenuhan kebutuhan sapsras penyuluhan kehutanan | 70,21 % |
| 10.43 | 09 | Kegiatan Pemberdayaan KTH Melalui Peningkatan Kelola Kelembagaan, Kelola Kawasan dan Kelola Usaha (DBH DR) | Rp. 1.070.280.000,00 | Terlaksananya Pemberdayaan KTH Melalui Peningkatan Kelola Kelembagaan, Kelola Kawasan dan Kelola Usaha | 55,64 % |
| 10.44 | | Program Pemberdayaan Masyarakat Setempat (DBH DR) | Rp. 2.593.480.000,00 | Meningkatnya Pemberdayaan Masyarakat Setempat | 55,26 % |
| 10.44 | 01 | Kegiatan Penyiapan Perhutanan Sosial | Rp. 1.595.680.000,00 | Meningkatnya Jumlah kegiatan | 60,38 % |

| Kode Program | Kode Kegiatan | Uraian | Anggaran | Target | |
|--------------|---------------|---|-----------------------|--|---------|
| | | | | sosialisasi, pendampingan dan fasilitasi | |
| 10.44 | 02 | Kegiatan Pengembangan Usaha Perhutanan Sosial | Rp. 997.800.000,00 | Meningkatnya Pengembangan Usaha Perhutanan Sosial | 47,07 % |
| 10.45 | | Program Pencegahan dan Penanggulangan Kebakaran Hutan dan Lahan (DBH SDA DR) | Rp. 19.552.003.275,00 | Meningkatnya Pencegahan dan Penanggulangan Kebakaran Hutan dan Lahan dan luas kebakaran hutan yang menurun | 76,07 % |
| 10.45 | 01 | Kegiatan Pengembangan Sarana Prasarana Pengendalian Kebakaran Hutan dan Lahan (DBH SDA DR) | Rp. 0,00 | Meningkatnya Pengembangan Sarana Prasarana Pengendalian Kebakaran Hutan dan Lahan | 0 % |
| 10.45 | 02 | Kegiatan Pelatihan/Pembekalan/Inhoustraining/ Penyegaran/Bimbingan Teknis PKHL (DBH SDA DR) | Rp. 0,00 | Meningkatkan Jumlah Kegiatan Pelatihan/Pembekalan/Inhoustraining/Bimtek PKHL | 0 % |
| 10.45 | 03 | Kegiatan Penetapan Posko Dalkarhut (DBH SDA DR) | Rp. 0,00 | Meningkatkan Jumlah Kegiatan Posko Siaga | 0% |
| 10.45 | 04 | Kegiatan Penaksiran Luas Kebakaran dan Investigasi Penyebab Kebakaran (DBH | Rp. 0,00 | Meningkatnya Penafsiran Luas Areal Karhutla dan Investigasi Penyebab Kebakaran | 0% |

| Kode Program | Kode Kegiatan | Uraian | Anggaran | Target | |
|--------------|---------------|---|-----------------------|--|---------|
| | | SDA DR) | | | |
| 10.45 | 05 | Kegiatan Sosialisasi/Kampanye Pencegahan Kebakaran Hutan dan Lahan (DBH SDA DR) | Rp. 0,00 | Meningkatkan Sosialisasi/Kampanye Pencegahan Kebakaran Hutan dan Lahan | 0 % |
| 10.45 | 06 | Kegiatan Patroli Pencegahan Kebakaran Hutan dan Lahan (DBH SDA DR) | Rp. 0,00 | Meningkatnya Patroli Pencegahan Kebakaran Hutan dan Lahan | 0 % |
| 10.45 | 07 | Kegiatan Pemadaman Kebakaran Hutan dan Lahan (DBH SDA DR) | Rp. 0,00 | Meningkatnya Pemadaman Kebakaran Hutan dan Lahan | 0 % |
| 10.45 | 08 | Kegiatan Rekomendasi Pelaksanaan Rehabilitasi Areal Bekas Terbakar (DBH SDA DR) | Rp. 0,00 | Meningkatnya Rekomendasi Pelaksanaan Rehabilitasi Areal Bekas Terbakar | 0 % |
| 10.45 | 16 | Kegiatan Pengembangan Sarana Prasarana Penanggulangan Pengendalian Kebakaran Hutan dan Lahan (DBH SDA DR) | Rp. 12.243.103.275,00 | Terlaksananya Sarana Prasarana Penanggulangan Pengendalian Kebakaran Hutan dan Lahan | 76,91 % |
| 10.45 | 18 | Kegiatan Penaksiran Luas (DBH SDA DR) | Rp. 439.880.000,00 | Terlaksananya Penaksiran Luas | 78,35 % |
| 10.45 | 19 | Kegiatan Sosialisasi dan/atau Penyuluhan Pencegahan Kebakaran Hutan | Rp. 1.398.400.000,00 | Terlaksananya Sosialisasi dan/atau Penyuluhan Pencegahan | 82,51 % |

| Kode Program | Kode Kegiatan | Uraian | Anggaran | Target | |
|--------------|---------------|--|----------------------|--|---------|
| | | dan Lahan (DBH SDA DR) | | Kebakaran Hutan dan Lahan | |
| 10.45 | 20 | Kegiatan Patroli Pencegahan Pengendalian Kebakaran Hutan dan Lahan (DBH SDA DR) | Rp. 1.840.600.000,00 | Terlaksananya Patroli Pencegahan Pengendalian Kebakaran Hutan dan Lahan | 76,11 % |
| 10.45 | 21 | Kegiatan Pemadaman Langsung (DBH SDA DR) | Rp. 1.386.340.000,00 | Terlaksananya Pemadaman Langsung | 53,47 % |
| 10.45 | 22 | Kegiatan Pendampingan (pembentukan/pembinaan) masyarakat peduli api (DBH SDA DR) | Rp. 1.646.000.000,00 | Terlaksananya Pendampingan (pembentukan/pembinaan) masyarakat peduli api | 78,72 % |
| 10.45 | 24 | Kegiatan Penetapan Posko Pengendalian Kebakaran Hutan dan Lahan (DBH SDA DR) | Rp. 597.680.000,00 | Terlaksananya Penetapan Posko Pengendalian Kebakaran Hutan dan Lahan | 86,97 % |
| 10.46 | | Program Perlindungan dan Pengamanan Hutan (DBH DR) | Rp. 6.038.980.000,00 | Meningkatnya Perlindungan dan Pengamanan Hutan | 59,26 % |
| 10.46 | 01 | Kegiatan Sosialisasi | Rp. 2.061.800.000,00 | Meningkatkan Jumlah Sosialisasi perlindungan dan pengamanan hutan | 62,70 % |
| 10.46 | 02 | Kegiatan Koordinasi | Rp. 1.391.000.000,00 | Meningkatnya Laporan Hasil Penjagaan | 61,13 % |
| 10.46 | 04 | Kegiatan Patroli Pengamanan | Rp. 2.586.180.000,00 | Meningkatnya Patroli | 55,51 % |

| Kode Program | Kode Kegiatan | Uraian | Anggaran | Target | |
|--------------|---------------|--|-----------------------|---|---------|
| | | | | Pengamanan | |
| 10.47 | | Program Rehabilitasi Hutan dan Lahan (DBH DR) | Rp. 1.724.200.000,00 | Meningkatnya Rehabilitasi Luas Hutan dan Lahan Kritis | 33,55 % |
| 10.47 | 01 | Kegiatan Perencanaan | Rp. 1.724.200.000,00 | Terlaksananya Kegiatan Perencanaan | 33,55 % |
| 10.47 | 02 | Kegiatan Pelaksanaan | Rp. 0,00 | Terselenggara nya kegiatan pelaksanaan rehabilitasi hutan dan lahan | 0 % |
| 10.51 | | Program Pengelolaan KPHP | Rp. 14.725.449.860,00 | Meningkatnya Jumlah unit usaha produktif kehutanan oleh KPH dan masyarakat melalui pengelolaan hutan lestari serta menurunnya Kerusakan Kawasan Hutan | 69,88 % |
| 10.51 | 01 | Kegiatan Perencanaan dan Pemanfaatan Hutan | Rp. 526.166.400,00 | Meningkatnya Perencanaan dan Pemanfaatan Hutan | 96,05 % |
| 10.51 | 02 | Kegiatan Perlindungan, KSDAE dan Pemberdayaan Masyarakat | Rp. 256.023.960,00 | Peningkatan Jumlah penanganan perlindungan hutan dan KSDAE serta pemberdayaan | 53,12 % |

| Kode Program | Kode Kegiatan | Uraian | Anggaran | Target | |
|--------------|---------------|--|-----------------------|--|---------|
| | | | | masyarakat | |
| 10.51 | 07 | Kegiatan Operasional Kesatuan Pengelolaan Hutan (KPH) (DBH DR) | Rp. 13.943.259.500,00 | Terlaksananya Operasional Kesatuan Pengelolaan Hutan (KPH) | 69,20 % |

Dalam pencapaian target-target tersebut, Dinas Kehutanan Provinsi Kalimantan Timur senantiasa berupaya menjaga efektivitas (ketercapaian target) dan efisiensi (keminimuman penggunaan dana) anggaran. Efektivitas dan efisiensi senantiasa dipantau melalui evaluasi berkala secara internal di Dinas dan evaluasi berkala melalui Evaluasi dan Pengawasan Realisasi Anggaran (TEPRA) dan Rapat Pengendalian Operasional Kegiatan (Radalog) dengan Tim Asistensi Pemerintah Daerah (TAPD). Efektif diukur dengan tercapai atau tidaknya target yang ditetapkan, sedangkan efisiensi diukur dengan seberapa besar dana yang digunakan dalam pencapaian tujuan. Hasil efektivitas dan efisiensi yang telah diupayakan pada tahun 2019 akan dijelaskan secara rinci pada Bab III.

BAB III

IKHTISAR PENCAPAIAN KINERJA KEUANGAN

3.1. Ikhtisar Realisasi Pencapaian Target Kinerja Keuangan

Capaian target kinerja keuangan pada tahun 2020 dapat diuraikan sebagai berikut:

- **Program Pelayanan Administrasi Perkantoran (07)**

Dinas Kehutanan Provinsi Kalimantan Timur menganggarkan sebesar Rp. 15.784.714.741,00 pada Program Pelayanan Administrasi Perkantoran. Atas anggaran tersebut, terealisasi sebesar Rp. 13.434.714.502,00 atau 85,11 %. Sedangkan alokasi anggaran tahun 2019 sebesar Rp. 10.590.512.000,00 dan terealisasi sebesar Rp. 9.358.004.739,00 atau 88,36 %. Bila dibandingkan dengan tahun lalu maka terjadi kenaikan sebesar Rp. 4.076.709.763,00 atau mengalami kenaikan persentase sebesar 43,56 %. Meskipun realisasi tidak mencapai target, namun telah terjadi kenaikan realisasi dibanding tahun lalu. Tidak tercapainya target dikarenakan adanya wabah *covid-19*, yang berdampak adanya *Work From Home (WFH)* dan tidak maksimalnya pelaksanaan kegiatan.

- **Kegiatan Pelaksanaan Administrasi Perkantoran (07.01)**

Pada tahun 2020 kegiatan ini dianggarkan sebesar Rp. 15.784.714.741,00 dan terealisasi sebesar Rp. 13.434.714.502,00 atau 85,11 %. Sedangkan alokasi anggaran tahun 2019 sebesar Rp. 10.590.512.000,00 dan terealisasi sebesar Rp. 9.358.004.739,00 atau 88,36 %. Bila dibandingkan dengan tahun lalu maka terjadi kenaikan sebesar Rp. 4.076.709.763,00 atau mengalami kenaikan persentase sebesar 43,56 %. Meskipun realisasi tidak mencapai target, namun telah terjadi kenaikan realisasi dibanding tahun lalu. Tidak tercapainya target dikarenakan adanya wabah *covid-19*, yang berdampak adanya *Work From Home (WFH)* dan tidak maksimalnya pelaksanaan kegiatan.

- **Program Peningkatan Sarana dan Prasarana Aparatur (08)**

Dinas Kehutanan Provinsi Kalimantan Timur menganggarkan sebesar Rp. 9.106.148.973,00 pada Program Peningkatan Sarana dan Prasarana Aparatur. Atas anggaran tersebut, terealisasi sebesar Rp. 8.459.506.031,00 atau 92,90 %. Sedangkan alokasi anggaran tahun 2019 sebesar Rp. 8.839.843.000,00 dan terealisasi sebesar Rp. 7.939.212.082,00 atau 89,81 %. Bila dibandingkan dengan tahun lalu maka terjadi kenaikan sebesar Rp. 520.293.949,00 atau mengalami

kenaikan persentase sebesar 6,55 %. Meskipun realisasi tidak mencapai target, namun telah terjadi kenaikan realisasi dibanding tahun lalu. Tidak tercapainya target dikarenakan adanya wabah *covid-19*, yang berdampak adanya *Work From Home (WFH)* dan tidak maksimalnya pelaksanaan kegiatan.

- Kegiatan Penyediaan Peralatan dan Kelengkapan Sarana dan Prasarana (08.01)

Pada tahun 2020 kegiatan ini dianggarkan sebesar Rp. 6.031.364.480,00 dan terealisasi sebesar Rp. 5.728.666.051,00 atau 94,98 %. Sedangkan alokasi anggaran tahun 2019 sebesar Rp. 4.048.505.000,00 dan terealisasi sebesar Rp. 3.773.074.279,00 atau 93,20 %. Bila dibandingkan dengan tahun lalu maka terjadi kenaikan sebesar Rp. 1.955.591.772,00 atau mengalami kenaikan persentase sebesar 51,83 %. Meskipun realisasi tidak mencapai target, namun telah terjadi kenaikan realisasi dibanding tahun lalu. Tidak tercapainya target dikarenakan adanya wabah *covid-19*, yang berdampak adanya *Work From Home (WFH)* dan tidak maksimalnya pelaksanaan kegiatan.

Kegiatan Pemeliharaan Peralatan dan Kelengkapan Sarana dan Prasarana (08.02)

Pada tahun 2020 kegiatan ini dianggarkan sebesar Rp. 3.074.784.493,00 dan terealisasi sebesar Rp. 2.730.839.980,00 atau 88,81%. Sedangkan alokasi anggaran tahun 2019 sebesar Rp. 4.791.338.000,00 dan terealisasi sebesar Rp. 4.166.137.803,00 atau 86,95 %. Bila dibandingkan dengan tahun lalu maka terjadi penurunan sebesar Rp. 1.435.297.823,00 atau mengalami penurunan persentase sebesar 34,45 %. Tidak tercapainya target dikarenakan adanya wabah *covid-19*, yang berdampak adanya *Work From Home (WFH)*, tidak maksimalnya pelaksanaan kegiatan dan tidak adanya efisiensi pada pengeluaran selama tahun 2020.

• Program Peningkatan Kapasitas Kelembagaan Pemerintah Daerah (09)

Dinas Kehutanan Provinsi Kalimantan Timur menganggarkan sebesar Rp. 4.711.340.413,00 pada Program Peningkatan Kapasitas Kelembagaan Pemerintah Daerah. Atas anggaran tersebut, terealisasi sebesar Rp. 3.616.449.534,00 atau 76,76 %. Sedangkan alokasi anggaran tahun 2019 sebesar Rp. 6.295.695.000,00 dan terealisasi sebesar Rp. 5.739.321.807,00 atau 91,16 %. Bila dibandingkan dengan tahun lalu maka terjadi penurunan sebesar Rp. 2.122.872.273,00 atau mengalami penurunan persentase sebesar 36,99 %.

Tidak tercapainya target dikarenakan adanya wabah *covid-19*, yang berdampak adanya *Work From Home (WFH)*, tidak maksimalnya pelaksanaan kegiatan dan tidak adanya efisiensi pada pengeluaran selama tahun 2020.

- ***Kegiatan Koordinasi dan Konsultasi Kelembagaan Pemerintah Daerah (09.01)***

Pada tahun 2020 kegiatan ini dianggarkan sebesar Rp. 3.804.993.063,00 dan terealisasi sebesar Rp. 2.896.860.484,00 atau 76,13 %. Sedangkan alokasi anggaran tahun 2019 sebesar Rp. 4.754.420.000,00 dan terealisasi sebesar Rp. 4.377.601.145,00 atau 92,07 %. Bila dibandingkan dengan tahun lalu maka terjadi penurunan sebesar Rp. 1.480.740.661,00 atau mengalami penurunan persentase sebesar 33,83 %. Tidak tercapainya target dikarenakan adanya wabah *covid-19*, yang berdampak adanya *Work From Home (WFH)*, tidak maksimalnya pelaksanaan kegiatan dan tidak adanya efisiensi pada pengeluaran selama tahun 2020.

- ***Kegiatan Peningkatan Kapasitas Sumber Daya Aparatur (09.02)***

Pada tahun 2020 kegiatan ini dianggarkan sebesar Rp. 906.347.350,00 dan terealisasi sebesar Rp. 719.589.050,00 atau 79,39%. Sedangkan alokasi anggaran tahun 2019 sebesar Rp. 1.541.275.000,00 dan terealisasi sebesar Rp. 1.361.720.662,00 atau 88,35 %. Bila dibandingkan dengan tahun lalu maka terjadi penurunan sebesar Rp. 642.131.612,00 atau mengalami penurunan persentase sebesar 47,16%. Tidak tercapainya target dikarenakan adanya wabah *covid-19*, yang berdampak adanya *Work From Home (WFH)*, tidak maksimalnya pelaksanaan kegiatan dan tidak adanya efisiensi pada pengeluaran selama tahun 2020.

• **Program Penyusunan Dokumen Perencanaan, Pengendalian dan Evaluasi Penyelenggaraan Pemerintah (10)**

Dinas Kehutanan Provinsi Kalimantan Timur menganggarkan sebesar Rp. 1.107.500.000,00 pada Program Penyusunan Dokumen Perencanaan, Pengendalian dan Evaluasi Penyelenggaraan Pemerintah. Atas anggaran tersebut, terealisasi sebesar Rp. 809.226.300,00 atau 73,07%. Sedangkan alokasi anggaran tahun 2019 sebesar Rp. 1.822.090.000,00 dan terealisasi sebesar Rp. 1.810.176.725,00 atau 99,35%. Bila dibandingkan dengan tahun lalu maka terjadi penurunan sebesar Rp. 1.000.950.425,00 atau mengalami penurunan persentase sebesar 55,30%. Tidak tercapainya target dikarenakan adanya wabah *covid-19*,

yang berdampak adanya *Work From Home (WFH)*, tidak maksimalnya pelaksanaan kegiatan. dan tidak adanya efisiensi pada pengeluaran-pengeluaran selama tahun 2020.

- ***Kegiatan Penyusunan Dokumen Perencanaan dan Anggaran (10.01)***

Pada tahun 2020 kegiatan ini dianggarkan sebesar Rp. 568.100.000,00 dan terealisasi sebesar Rp. 389.957.900,00 atau 68,64%. Sedangkan alokasi anggaran tahun 2019 sebesar Rp. 676.850.000,00 dan terealisasi sebesar Rp. 674.272.100,00 atau 99,62 %. Bila dibandingkan dengan tahun lalu maka terjadi penurunan sebesar Rp. 284.314.200,00 atau mengalami penurunan persentase sebesar 42,17%. Tidak tercapainya target dikarenakan adanya wabah *covid-19*, yang berdampak adanya *Work From Home (WFH)*, tidak maksimalnya pelaksanaan kegiatan. dan tidak adanya efisiensi pada pengeluaran selama tahun 2020.

- ***Kegiatan Penyusunan Laporan Pengendalian dan Evaluasi Pelaksanaan Kegiatan (10.02)***

Pada tahun 2020 kegiatan ini dianggarkan sebesar Rp. 539.400.000,00 dan terealisasi sebesar Rp. 419.268.400,00 atau 77,73%. Sedangkan alokasi anggaran tahun 2019 sebesar Rp. 645.240.000,00 dan terealisasi sebesar Rp. 643.029.172,00 atau 99,66 %. Bila dibandingkan dengan tahun lalu maka terjadi penurunan sebesar Rp. 223.760.772,00 atau penurunan sebesar 34,80 %. Tidak tercapainya target dikarenakan adanya wabah *covid-19*, yang berdampak adanya *Work From Home (WFH)*, tidak maksimalnya pelaksanaan kegiatan. dan tidak adanya efisiensi pada pengeluaran selama tahun 2020.

- ***Kegiatan Pembinaan, Pengawasan dan Pengendalian (DBH SDA DR) (10.03)***

Kegiatan Pembinaan, Pengawasan dan Pengendalian (DBH SDA DR) tidak ada pada tahun anggaran 2020. Namun pada tahun 2019 kegiatan ini dianggarkan sebesar Rp. 500.000.000,00 dan terealisasi sebesar Rp. 492.875.453,00 atau 98,58 %.

• **Program Perencanaan dan Pemanfaatan Hutan (16)**

Dinas Kehutanan Provinsi Kalimantan Timur menganggarkan sebesar Rp. 2.293.960.000,00 pada Program Perencanaan dan Pemanfaatan Hutan. Atas anggaran tersebut, terealisasi sebesar Rp. 1.772.539.118,00 atau 77,27 %.

Sedangkan alokasi anggaran tahun 2019 sebesar Rp. 3.471.960.000,00 dan terealisasi sebesar Rp. 3.169.596.740,00 atau 91,29 %. Bila dibandingkan dengan tahun lalu maka terjadi penurunan sebesar Rp. 1.397.057.622,00 atau mengalami penurunan persentase sebesar 44,08%. Tidak tercapainya target dikarenakan adanya wabah *covid-19*, yang berdampak adanya *Work From Home (WFH)*, tidak maksimalnya pelaksanaan kegiatan. dan tidak adanya efisiensi pada pengeluaran selama tahun 2020.

- Kegiatan Pengawasan dan Pengendalian Pengelolaan Hutan dan Pemanfaatan Hasil Hutan (16.01)

Pada tahun 2020 kegiatan ini dianggarkan sebesar Rp. 904.950.000,00 dan terealisasi sebesar Rp. 793.722.393,00 atau 87,71%. Sedangkan alokasi anggaran tahun 2019 sebesar Rp. 1.104.950.000,00 dan terealisasi sebesar Rp. 1.025.420.981,00 atau 92,80 %. Bila dibandingkan dengan tahun lalu maka terjadi penurunan sebesar Rp. 231.698.588,00 atau penurunan sebesar 22,60 %. Tidak tercapainya target dikarenakan adanya wabah *covid-19*, yang berdampak adanya *Work From Home (WFH)*, tidak maksimalnya pelaksanaan kegiatan. dan tidak adanya efisiensi pada pengeluaran selama tahun 2020.

- Kegiatan Pendampingan Penerapan RIL/RIL C pada IUPHHK-HA(16.02)

Pada tahun 2020 kegiatan ini dianggarkan sebesar Rp. 92.000.000,00 dan terealisasi sebesar Rp. 91.904.000,00 atau 99,90 %. Sedangkan alokasi anggaran tahun 2019 sebesar Rp. 750.000.000,00 dan terealisasi sebesar Rp. 612.636.000,00 atau 81,68 %. Bila dibandingkan dengan tahun lalu maka terjadi penurunan sebesar Rp. 520.732.000,00 atau penurunan sebesar 85,00 %. Tidak tercapainya target dikarenakan adanya wabah *covid-19*, yang berdampak adanya *Work From Home (WFH)*, tidak maksimalnya pelaksanaan kegiatan. dan tidak adanya efisiensi pada pengeluaran selama tahun 2020.

- Kegiatan Perencanaan dan Tata Hutan (16.03)

Pada tahun 2020 kegiatan ini dianggarkan sebesar Rp. 500.500.000,00 dan terealisasi sebesar Rp. 314.802.559,00 atau 62,90%. Sedangkan alokasi anggaran tahun 2019 sebesar Rp. 620.500.000,00 dan terealisasi sebesar Rp. 612.878.000,00 atau 98,77 %. Bila dibandingkan dengan tahun lalu maka terjadi penurunan sebesar Rp. 298.075.441,00 atau penurunan sebesar 48,64 %. Tidak tercapainya target dikarenakan adanya wabah *covid-19*, yang berdampak adanya *Work From Home (WFH)*, tidak maksimalnya pelaksanaan kegiatan. dan tidak adanya efisiensi pada pengeluaran selama tahun 2020.

- ***Kegiatan Pengolahan Hasil Hutan, Pemasaran dan Penerimaan Negara Bukan Pajak (16.05)***

Pada tahun 2020 kegiatan ini dianggarkan sebesar Rp. 596.510.000,00 dan terealisasi sebesar Rp. 459.687.853,00 atau 77,06%. Sedangkan alokasi anggaran tahun 2019 sebesar Rp. 796.510.000,00 dan terealisasi sebesar Rp. 719.023.902,00 atau 90,27 %. Bila dibandingkan dengan tahun lalu maka terjadi penurunan sebesar Rp. 259.336.049,00 atau penurunan sebesar 36,07 %. Tidak tercapainya target dikarenakan adanya wabah *covid-19*, yang berdampak adanya *Work From Home (WFH)*, tidak maksimalnya pelaksanaan kegiatan dan tidak adanya efisiensi pada pengeluaran selama tahun 2020.

- ***Kegiatan Penyelesaian Penggunaan Tanah Dalam Kawasan Hutan (16.06)***

Pada tahun 2019 kegiatan ini dianggarkan sebesar Rp. 200.000.000,00 dan terealisasi sebesar Rp. 112.422.313,00 atau 56,21%. Sedangkan alokasi anggaran tahun 2019 sebesar Rp. 200.000.000,00 dan terealisasi sebesar Rp. 199.637.857,00 atau 99,82 %. Bila dibandingkan dengan tahun lalu maka terjadi penurunan sebesar Rp. 87.215.544,00 atau penurunan sebesar 43,69 %. Tidak tercapainya target dikarenakan adanya wabah *covid-19*, yang berdampak adanya *Work From Home (WFH)*, tidak maksimalnya pelaksanaan kegiatan dan tidak adanya efisiensi pada pengeluaran selama tahun 2020.

• ***Program Pengelolaan DAS dan RHL (39)***

Dinas Kehutanan Provinsi Kalimantan Timur menganggarkan sebesar Rp. 563.175.000,00 pada Program Pengelolaan DAS dan RHL. Atas anggaran tersebut, terealisasi sebesar Rp. 551.795.300,00 atau 97,98 %. Sedangkan alokasi anggaran tahun 2019 sebesar Rp. 1.194.850.000,00 dan terealisasi sebesar Rp. 1.034.914.742,00 atau 86,61 %. Bila dibandingkan dengan tahun lalu maka terjadi penurunan sebesar Rp. 483.119.442,00 atau penurunan persentase sebesar 46,68%. Tidak tercapainya target dikarenakan adanya wabah *covid-19*, yang berdampak adanya *Work From Home (WFH)*, tidak maksimalnya pelaksanaan kegiatan dan tidak adanya efisiensi pada pengeluaran selama tahun 2020.

- ***Kegiatan Rehabilitasi Hutan dan Lahan (39.05)***

Pada tahun 2020 kegiatan ini dianggarkan sebesar Rp. 110.000.000,00 dan terealisasi sebesar Rp. 100.266.000,00 atau 91,15%. Sedangkan alokasi anggaran tahun 2019 sebesar Rp. 220.000.000,00 dan terealisasi sebesar Rp. 202.254.300,00 atau 91,93%. Bila dibandingkan dengan tahun lalu maka terjadi

penurunan sebesar Rp. 101.988.300,00 atau penurunan sebesar 50,43 %. Tidak tercapainya target dikarenakan adanya wabah *covid-19*, yang berdampak adanya *Work From Home (WFH)*, tidak maksimalnya pelaksanaan kegiatan. dan tidak adanya efisiensi pada pengeluaran selama tahun 2020.

- ***Kegiatan Pengelolaan DAS (39.15)***

Pada tahun 2020 kegiatan ini dianggarkan sebesar Rp. 296.175.000,00 dan terealisasi sebesar Rp. 296.174.800,00 atau 99,99%. Sedangkan tahun 2019 kegiatan ini dianggarkan sebesar Rp. 660.850.000,00 dan terealisasi sebesar Rp. 586.710.642,00 atau 88,78 %. Bila dibandingkan dengan tahun lalu maka terjadi penurunan sebesar Rp. 290.535.842,00 atau penurunan sebesar 49,52 %. Tidak tercapainya target dikarenakan adanya wabah *covid-19*, yang berdampak adanya *Work From Home (WFH)*, tidak maksimalnya pelaksanaan kegiatan. dan tidak adanya efisiensi pada pengeluaran selama tahun 2020.

- ***Kegiatan Perbenihan Tanaman Hutan (39.16)***

Pada tahun 2020 kegiatan ini dianggarkan sebesar Rp. 157.000.000,00 dan terealisasi sebesar Rp. 155.354.500,00 atau 98,95%. Sedangkan tahun 2019 kegiatan ini dianggarkan sebesar Rp. 314.000.000,00 dan terealisasi sebesar Rp. 245.949.800,00 atau 78,33 %. Bila dibandingkan dengan tahun lalu maka terjadi penurunan sebesar Rp. 90.595.300,00 atau penurunan sebesar 36,83 %. Tidak tercapainya target dikarenakan adanya wabah *covid-19*, yang berdampak adanya *Work From Home (WFH)*, tidak maksimalnya pelaksanaan kegiatan. dan tidak adanya efisiensi pada pengeluaran selama tahun 2020.

• **Program Perlindungan dan KSDAE (41)**

Dinas Kehutanan Provinsi Kalimantan Timur menganggarkan sebesar Rp. 229.375.000,00 pada Program Perlindungan dan KSDAE. Atas anggaran tersebut, terealisasi sebesar Rp. 187.789.150,00 atau 81,87 %. Sedangkan alokasi anggaran tahun 2019 sebesar Rp. 782.100.000,00 dan terealisasi sebesar Rp. 604.448.224,00 atau 77,29 %. Bila dibandingkan dengan tahun lalu maka terjadi penurunan sebesar Rp. 416.659.074,00 atau mengalami penurunan persentase sebesar 68,93 %. Tidak tercapainya target dikarenakan adanya wabah *covid-19*, yang berdampak adanya *Work From Home (WFH)*, tidak maksimalnya pelaksanaan kegiatan. dan tidak adanya efisiensi pada pengeluaran selama tahun 2020.

- ***Kegiatan Pengendalian dan Pengamanan Hutan (41.24)***

Kegiatan Pengendalian dan Pengamanan Hutan tidak ada pada tahun anggaran 2020. Namun pada tahun 2019 kegiatan ini dianggarkan sebesar Rp. 153.900.000,00 dan terealisasi sebesar Rp. 149.110.381,00 atau 96,89 %.

- ***Kegiatan Pengendalian Kebakaran Hutan dan Lahan (41.25)***

Kegiatan Pengendalian Kebakaran Hutan dan Lahan tidak ada pada tahun anggaran 2020. Namun pada tahun 2019 kegiatan ini dianggarkan sebesar Rp. 108.900.000,00 dan terealisasi sebesar Rp. 86.437.653,00 atau 79,37 %.

- ***Kegiatan Konservasi Sumber Daya Alam dan Ekosistemnya (41.26)***

Pada tahun 2020 kegiatan ini dianggarkan sebesar Rp. 229.375.000,00 dan terealisasi sebesar Rp. 187.789.150,00 atau 81,87 %. Sedangkan tahun 2019 kegiatan ini dianggarkan sebesar Rp. 519.300.000,00 dan terealisasi sebesar Rp. 368.900.190,00 atau 71,04%. Bila dibandingkan dengan tahun lalu maka terjadi penurunan sebesar Rp. 181.111.040,00 atau mengalami penurunan persentase sebesar 49,09 %. Tidak tercapainya target dikarenakan adanya wabah *covid-19*, yang berdampak adanya *Work From Home (WFH)*, tidak maksimalnya pelaksanaan kegiatan. dan tidak adanya efisiensi pada pengeluaran selama tahun 2020.

• **Program Penyuluhan, Pemberdayaan Masyarakat Hutan dan Perhutanan Sosial (42)**

Dinas Kehutanan Provinsi Kalimantan Timur menganggarkan sebesar Rp. 619.347.921,00 pada Program Penyuluhan, Pemberdayaan Masyarakat Hutan dan Perhutanan Sosial. Atas anggaran tersebut, terealisasi sebesar Rp. 600.958.183,00 atau 97,03 %. Sedangkan tahun 2019 kegiatan ini dianggarkan sebesar Rp. 2.330.970.000,00 dan terealisasi sebesar Rp. 2.169.467.475,00 atau 93,07 %. Bila dibandingkan dengan tahun lalu maka terjadi penurunan sebesar Rp. 1.568.509.292,00 atau 72,30 % dari tahun lalu. Tidak tercapainya target dikarenakan adanya wabah *covid-19*, yang berdampak adanya *Work From Home (WFH)*, tidak maksimalnya pelaksanaan kegiatan. dan tidak adanya efisiensi pada pengeluaran selama tahun 2020.

- ***Kegiatan Penyuluh Kehutanan (42.36)***

Pada tahun 2020 kegiatan ini dianggarkan sebesar Rp. 124.235.185,00 dan terealisasi sebesar Rp. 124.235.185,00 atau 100 %. Sedangkan tahun 2019 kegiatan ini dianggarkan sebesar Rp. 955.650.000,00 dan terealisasi sebesar

Rp. 899.607.524,00 atau 94,14 %. Bila dibandingkan dengan tahun lalu maka terjadi kenaikan sebesar Rp. 1.568.509.292,00 atau 72,30 % dari tahun lalu. Target yang telah ditetapkan telah tercapai, hal ini disebabkan antara lain efisiensi pada pengeluaran-pengeluaran selama tahun 2020.

- ***Kegiatan Pemberdayaan Masyarakat Hutan dan Perhutanan Sosial (42.37)***

Pada tahun 2020 kegiatan ini dianggarkan sebesar Rp. 321.135.536,00 dan terealisasi sebesar Rp. 319.910.998,00 atau 99,62%. Sedangkan tahun 2019 kegiatan ini dianggarkan sebesar Rp. 955.320.000,00 dan terealisasi sebesar Rp. 884.576.261,00 atau 92,59%. Bila dibandingkan dengan tahun lalu maka terjadi penurunan sebesar Rp. 564.665.263,00 atau 63,83 % dari tahun lalu. Tidak tercapainya target dikarenakan adanya wabah *covid-19*, yang berdampak adanya *Work From Home (WFH)*, tidak maksimalnya pelaksanaan kegiatan. dan tidak adanya efisiensi pada pengeluaran selama tahun 2020.

- ***Kegiatan Pembinaan Hutan Hak dan Hutan Adat (42.38)***

Pada tahun 2020 kegiatan ini dianggarkan sebesar Rp. 173.977.200,00 dan terealisasi sebesar Rp. 156.812.000,00 atau 90,13%. Sedangkan tahun 2019 kegiatan ini dianggarkan sebesar Rp. 420.000.000,00 dan terealisasi sebesar Rp. 385.283.690,00 atau 91,73%. Bila dibandingkan dengan tahun lalu maka terjadi penurunan sebesar Rp. 228.471.690,00 atau 59,30% dari tahun lalu. Tidak tercapainya target dikarenakan adanya wabah *covid-19*, yang berdampak adanya *Work From Home (WFH)*, tidak maksimalnya pelaksanaan kegiatan. dan tidak adanya efisiensi pada pengeluaran selama tahun 2020.

• **Program Penyuluhan (DBH DR) (43)**

Dinas Kehutanan Provinsi Kalimantan Timur menganggarkan sebesar Rp. 13.692.755.675,00 pada Program Penyuluhan. Atas anggaran tersebut, terealisasi sebesar Rp. 8.644.095.040,00 atau 63,13%. Sedangkan pada tahun 2019 dianggarkan sebesar Rp. 5.599.746.200,00 dan terealisasi sebesar Rp. 4.044.974.285,00 atau 72,23%. Bila dibandingkan dengan tahun lalu maka terjadi kenaikan sebesar Rp. 4.599.120.755,00 atau 113,70 % dari tahun lalu. Tidak tercapainya target dikarenakan adanya wabah *covid-19*, yang berdampak adanya *Work From Home (WFH)*, tidak maksimalnya pelaksanaan kegiatan. dan tidak adanya efisiensi pada pengeluaran selama tahun 2020.

- ***Kegiatan Pendampingan Kegiatan RHL (43.01)***

Pada tahun 2020 kegiatan ini dianggarkan sebesar Rp. 623.241.000,00 dan terealisasi sebesar Rp. 224.755.618,00 atau 36,06%. Kegiatan ini tidak bisa dibandingkan dengan tahun lalu dikarenakan Kegiatan Pendampingan RHL tidak ada pada tahun anggaran tahun 2019.

- ***Kegiatan Pendampingan Kelompok Tani Hutan (KTH) (43.02)***

Pada tahun 2020 kegiatan ini dianggarkan sebesar Rp. 1.347.303.200,00 dan terealisasi sebesar Rp. 512.057.712,00 atau 38,01%. Kegiatan ini tidak bisa dibandingkan dengan tahun lalu dikarenakan Kegiatan Pendampingan KTH tidak ada pada tahun anggaran tahun 2019.

- ***Kegiatan Pemberdayaan Kelompok Tani Hutan (KTH) (43.03)***

Kegiatan Pemberdayaan KTH tidak ada pada tahun anggaran 2020. Namun pada tahun 2019 kegiatan ini dianggarkan sebesar Rp. 3.964.817.000,00 dan terealisasi sebesar Rp. 2.662.165.078,00 atau 67,14 %.

- ***Kegiatan Metode dan Materi Penyuluhan (43.04)***

Pada tahun 2020 kegiatan ini dianggarkan sebesar Rp. 2.581.600.000,00 dan terealisasi sebesar Rp. 1.706.362.292,00 atau 66,10 %. Sedangkan pada tahun 2019 kegiatan ini dianggarkan sebesar Rp. 768.391.525,00 dan terealisasi sebesar Rp. 706.789.325,00 atau 91,98%. Bila dibandingkan dengan tahun lalu maka terjadi kenaikan sebesar Rp. 999.572.967,00 atau 141,42%. Tidak tercapainya target dikarenakan adanya wabah *covid-19*, yang berdampak adanya *Work From Home (WFH)*, tidak maksimalnya pelaksanaan kegiatan. dan tidak adanya efisiensi pada pengeluaran selama tahun 2020.

- ***Kegiatan Monitoring, Evaluasi, Pelaporan Pelaksanaan Kegiatan Penyuluh (43.06)***

Pada tahun 2020 kegiatan ini dianggarkan sebesar Rp. 1.020.552.500,00 dan terealisasi sebesar Rp. 766.874.443,00 atau 75,14 %. Sedangkan pada tahun 2019 kegiatan ini dianggarkan sebesar Rp. 433.737.675,00 dan terealisasi sebesar Rp. 428.156.119,00 atau 98,71%. Bila dibandingkan dengan tahun lalu maka terjadi kenaikan sebesar Rp. 338.718.324,00 atau 79,11 %. Tidak tercapainya target dikarenakan adanya wabah *covid-19*, yang berdampak adanya *Work From Home (WFH)*, tidak maksimalnya pelaksanaan kegiatan. dan tidak adanya efisiensi pada pengeluaran selama tahun 2020.

- ***Kegiatan Pembangunan unit percontohan penyuluhan kehutanan/demplot (DBH DR) (43.07)***

Pada tahun 2020 kegiatan ini dianggarkan sebesar Rp. 103.630.225,00 dan terealisasi sebesar Rp. 77.289.583,00 atau 74,58 %. Kegiatan ini tidak bisa dibandingkan dengan tahun lalu dikarenakan Kegiatan Pembangunan unit percontohan penyuluhan kehutanan/demplot (DBH DR) tidak ada pada tahun anggaran 2019.

- ***Kegiatan Pemenuhan kebutuhan sapsas penyuluhan kehutanan (DBH DR) (43.08)***

Pada tahun 2020 kegiatan ini dianggarkan sebesar Rp. 2.628.600.000,00 dan terealisasi sebesar Rp. 2.063.866.607,00 atau 78,52 %. Kegiatan ini tidak bisa dibandingkan dengan tahun lalu dikarenakan Kegiatan Pemenuhan kebutuhan sapsas penyuluhan kehutanan (DBH DR) tidak ada pada tahun anggaran 2019.

- ***Kegiatan Pemberdayaan KTH Melalui Peningkatan Kelola Kelembagaan, Kelola Kawasan dan Kelola Usaha (DBH DR) (43.09)***

Pada tahun 2020 kegiatan ini dianggarkan sebesar Rp. 5.387.828.750,00 dan terealisasi sebesar Rp. 3.292.888.785,00 atau 61,12 %. Kegiatan ini tidak bisa dibandingkan dengan tahun lalu dikarenakan Kegiatan Pemberdayaan KTH Melalui Peningkatan Kelola Kelembagaan, Kelola Kawasan dan Kelola Usaha (DBH DR) tidak ada dianggarkan pada tahun anggaran 2019.

• ***Program Pemberdayaan Masyarakat Setempat (DBH DR) (44)***

Dinas Kehutanan Provinsi Kalimantan Timur menganggarkan sebesar Rp. 17.761.476.049,00 pada Program Pemberdayaan Masyarakat Setempat (DBH DR). Atas anggaran tersebut, terealisasi sebesar Rp. 10.380.161.194,00 atau 58,44%. Sedangkan pada tahun 2019 dianggarkan sebesar Rp. 25.936.050.800,00 dan terealisasi sebesar Rp. 12.411.710.139,00 atau 47,86 %. Bila dibandingkan dengan tahun lalu maka terjadi penurunan sebesar Rp. 2.031.548.945,00 atau 16,37% dari tahun lalu. Tidak tercapainya target dikarenakan adanya wabah *covid-19*, yang berdampak adanya *Work From Home (WFH)*, tidak maksimalnya pelaksanaan kegiatan. dan tidak adanya efisiensi pada pengeluaran selama tahun 2020.

- ***Kegiatan Penyiapan Perhutanan Sosial (44.01)***

Pada tahun 2020 kegiatan ini dianggarkan sebesar Rp. 12.384.821.900,00 dan terealisasi sebesar Rp. 7.484.094.365,00 atau 60,43 %. Sedangkan pada tahun

2019 kegiatan ini dianggarkan sebesar Rp. 7.981.234.000,00 dan terealisasi sebesar Rp. 3.201.306.307,00 atau 40,11%. Bila dibandingkan dengan tahun lalu maka terjadi kenaikan sebesar Rp. 4.282.788.058,00 atau 133,78 %. Tidak tercapainya target dikarenakan adanya wabah *covid-19*, yang berdampak adanya *Work From Home (WFH)*, tidak maksimalnya pelaksanaan kegiatan. dan tidak adanya efisiensi pada pengeluaran selama tahun 2020.

- ***Kegiatan Pengembangan Usaha Perhutanan Sosial (44.02)***

Pada tahun 2020 kegiatan ini dianggarkan sebesar Rp. 5.376.654.149,00 dan terealisasi sebesar Rp. 2.896.066.829,00 atau 53,86 %. Sedangkan pada tahun 2019 kegiatan ini dianggarkan sebesar Rp. 13.853.482.800,00 dan terealisasi sebesar Rp. 6.355.511.410,00 atau 45,88%. Bila dibandingkan dengan tahun lalu maka terjadi penurunan sebesar Rp. 3.459.444.581,00 atau 54,43 %. Tidak tercapainya target dikarenakan adanya wabah *covid-19*, yang berdampak adanya *Work From Home (WFH)*, tidak maksimalnya pelaksanaan kegiatan. dan tidak adanya efisiensi pada pengeluaran selama tahun 2020.

- ***Kegiatan Penanganan Konflik, Tenurial dan Hutan Adat (44.03)***

Kegiatan Penanganan Konflik, Tenurial dan Hutan Adat tidak ada pada tahun anggaran 2020. Namun pada tahun 2019 kegiatan ini dianggarkan sebesar Rp. 3.920.754.000,00 dan terealisasi sebesar Rp. 2.691.850.962,00 atau 68,66%.

- ***Kegiatan Pembinaan (44.04)***

Kegiatan Pembinaan tidak ada pada tahun anggaran 2020. Namun pada tahun 2019 kegiatan ini dianggarkan sebesar Rp. 180.580.000,00 dan terealisasi sebesar Rp. 163.041.460,00 atau 90,29%.

• **Program Pencegahan dan Penanggulangan Kebakaran Hutan dan Lahan (DBH SDA DR) (45)**

Dinas Kehutanan Provinsi Kalimantan Timur menganggarkan sebesar Rp. 134.680.453.214,00 pada Program Pencegahan dan Penanggulangan Kebakaran Hutan dan Lahan (DBH SDA DR). Atas anggaran tersebut, terealisasi sebesar Rp. 94.378.479.992,00 atau 70,08 %. Sedangkan pada tahun 2019 kegiatan ini dianggarkan sebesar Rp. 335.047.511.873,50 dan terealisasi sebesar Rp. 85.296.431.547,00 atau 25,46 %. Bila dibandingkan dengan tahun lalu maka terjadi kenaikan sebesar Rp. 9.082.048.445,00 atau 10,65 %. Tidak tercapainya target dikarenakan adanya wabah *covid-19*, yang berdampak adanya *Work From*

Home (WFH), tidak maksimalnya pelaksanaan kegiatan. dan tidak adanya efisiensi pada pengeluaran selama tahun 2020.

- ***Kegiatan Pengembangan Sarana Prasarana Pengendalian Kebakaran Hutan dan Lahan (DBH SDA DR) (45.01)***

Kegiatan Pengembangan Sarana Prasarana Pengendalian Kebakaran Hutan dan Lahan (DBH SDA DR) tidak ada pada tahun anggaran 2020. Namun pada tahun 2019 kegiatan ini dianggarkan sebesar Rp. 287.619.290.223,50 dan terealisasi sebesar Rp. 59.945.342.643,00 atau 20,84%.

- ***Kegiatan Pelatihan/Pembekalan/Inhousetraining/Penyegaran/Bimbingan Teknis PKHL (DBH SDA DR) (45.02)***

Pada tahun 2020 kegiatan ini dianggarkan sebesar Rp. 5.273.327.500,00 dan terealisasi sebesar Rp. 2.832.120.224,00 atau 53,71 %. Sedangkan pada tahun 2019 kegiatan ini dianggarkan sebesar Rp. 6.442.774.000,00 dan terealisasi sebesar Rp. 3.128.637.379,00 atau 48,56%. Bila dibandingkan dengan tahun lalu maka terjadi penurunan sebesar Rp. 296.517.155,00 atau sebesar 9,48 %. Tidak tercapainya target dikarenakan adanya wabah *covid-19*, yang berdampak adanya *Work From Home (WFH)*, tidak maksimalnya dan tidak adanya efisiensi pada pengeluaran selama tahun 2020.

- ***Kegiatan Penetapan Posko Dalkarhut (DBH SDA DR) (45.03)***

Kegiatan Penetapan Posko Dalkarhut (DBH SDA DR) tidak ada pada tahun anggaran 2020. Namun pada tahun 2019 kegiatan ini dianggarkan sebesar Rp. 4.024.333.600,00 dan terealisasi sebesar Rp. 2.587.611.320,00 atau sebesar 64,30%.

- ***Kegiatan Penaksiran Luas Kebakaran dan Investigasi Penyebab Kebakaran (DBH SDA DR) (45.04)***

Kegiatan Penaksiran Luas Kebakaran dan Investigasi Penyebab Kebakaran (DBH SDA DR) tidak ada pada tahun anggaran 2020. Namun pada tahun 2019 kegiatan ini dianggarkan sebesar Rp. 3.436.044.500,00 dan terealisasi sebesar Rp. 1.683.572.819,00 atau sebesar 49,00%.

- ***Kegiatan Sosialisasi/Kampanye Pencegahan Kebakaran Hutan dan Lahan (DBH SDA DR) (45.05)***

Kegiatan Sosialisasi/Kampanye Pencegahan Kebakaran Hutan dan Lahan (DBH SDA DR) tidak ada pada tahun anggaran 2020. Pada tahun 2019 kegiatan ini dianggarkan sebesar Rp. 9.602.998.000,00 dan terealisasi sebesar Rp. 6.043.375.152,00 atau sebesar 62,93%.

- ***Kegiatan Patroli Pencegahan Kebakaran Hutan dan Lahan (DBH SDA DR) (45.06)***

Kegiatan Patroli Pencegahan Kebakaran Hutan dan Lahan (DBH SDA DR) tidak ada pada tahun anggaran 2020. Namun pada tahun 2019 kegiatan ini dianggarkan sebesar Rp. 8.623.298.700,00 dan terealisasi sebesar Rp. 5.348.685.892,00 atau sebesar 62,03%.

- ***Kegiatan Pemadaman Kebakaran Hutan dan Lahan (DBH SDA DR) (45.07)***

Kegiatan Pemadaman Kebakaran Hutan dan Lahan (DBH SDA DR) tidak ada pada tahun anggaran 2020. Namun pada tahun 2019 kegiatan ini dianggarkan sebesar Rp. 6.106.077.000,00 dan terealisasi sebesar Rp. 2.532.511.498,00 atau sebesar 41,48%.

- ***Kegiatan Rekomendasi Pelaksanaan Rehabilitasi Areal Bekas Terbakar (DBH SDA DR) (45.08)***

Pada tahun 2020 kegiatan ini dianggarkan sebesar Rp. 594.000.000,00 dan terealisasi sebesar Rp. 411.573.200,00 atau 69,29%. Sedangkan pada tahun 2019 kegiatan ini dianggarkan sebesar Rp. 2.543.207.075,00 dan terealisasi sebesar Rp. 1.047.544.358,00 atau 41,19%. Bila dibandingkan dengan tahun lalu maka terjadi penurunan sebesar Rp. 635.971.158,00 atau penurunan persentase sebesar 60,71%. Tidak tercapainya target dikarenakan adanya wabah *covid-19*, yang berdampak adanya *Work From Home (WFH)*, tidak maksimalnya pelaksanaan kegiatan. dan tidak adanya efisiensi pada pengeluaran selama tahun 2020.

- ***Kegiatan Gerakan Pencegahan Kebakaran Hutan dan Lahan (DBH SDA DR) (45.09)***

Pada tahun 2020 kegiatan ini dianggarkan sebesar Rp. 1.297.322.000,00 dan terealisasi sebesar Rp. 482.464.000,00 atau 37,19 %. Sedangkan pada tahun 2019 kegiatan ini dianggarkan sebesar Rp. 1.302.038.775,00 dan terealisasi sebesar Rp. 496.830.681,00 atau 38,16%. Bila dibandingkan dengan tahun lalu maka terjadi penurunan sebesar Rp. 14.366.681,00 atau penurunan persentase sebesar 2,89%. Tidak tercapainya target dikarenakan adanya wabah *covid-19*, yang berdampak adanya *Work From Home (WFH)*, tidak maksimalnya pelaksanaan kegiatan. dan tidak adanya efisiensi pada pengeluaran selama tahun 2020.

- ***Kegiatan Penerapan Agroforestry, Agrosilvopastura, Silvopastura dan Kegiatan Sejenisnya (DBH SDA DR) (45.10)***

Pada tahun 2020 kegiatan ini dianggarkan sebesar Rp. 1.222.450.000,00 dan terealisasi sebesar Rp. 99.494.000,00 atau 8,14 %. Sedangkan pada tahun 2019 kegiatan ini dianggarkan sebesar Rp. 2.478.864.500,00 dan terealisasi sebesar Rp. 1.131.930.444,00 atau 45,66%. Bila dibandingkan dengan tahun lalu maka terjadi penurunan sebesar Rp. 1.032.436.444,00 atau penurunan persentase sebesar 91,21%. Tidak tercapainya target dikarenakan adanya wabah *covid-19*, yang berdampak adanya *Work From Home (WFH)*, tidak maksimalnya pelaksanaan kegiatan. dan tidak adanya efisiensi pada pengeluaran selama tahun 2020.

- ***Kegiatan Pembentukan dan Pembinaan Brigade Pengendalian PKHL (DBH SDA DR) (45.11)***

Kegiatan Pembentukan dan Pembinaan Brigade Pengendalian PKHL (DBH SDA DR) tidak ada pada tahun anggaran 2020. Namun pada tahun 2019 kegiatan ini dianggarkan sebesar Rp. 2.868.585.500,00 dan terealisasi sebesar Rp. 1.350.389.361,00 atau 47,08%.

- ***Kegiatan Monitoring dan Evaluasi Operasional Pemadaman dan Penanganan Paska Kebakaran Hutan dan Lahan (DBH SDA DR) (45.12)***

Pada tahun 2020 kegiatan ini dianggarkan sebesar Rp. 560.550.000,00 dan terealisasi sebesar Rp 524.664.680,00 atau 93,60%. Kegiatan ini tidak bisa dibandingkan dengan tahun lalu dikarenakan Kegiatan Monitoring dan Evaluasi Operasional Pemadaman dan Penanganan Paska Kebakaran Hutan dan Lahan (DBH SDA DR) tidak dianggarkan pada tahun anggaran tahun 2019.

- ***Kegiatan Investigasi Sebab-Sebab Kebakaran (DBH SDA DR) (45.13)***

Pada tahun 2020 kegiatan ini dianggarkan sebesar Rp. 732.430.000,00 dan terealisasi sebesar Rp 199.997.330,00 atau 27,31 %. Kegiatan ini tidak bisa dibandingkan dengan tahun lalu dikarenakan Kegiatan Investigasi Sebab-Sebab Kebakaran (DBH SDA DR) tidak dianggarkan pada tahun anggaran tahun 2019.

- ***Kegiatan Pengembangan Sarana Prasarana Pengendalian Kebakaran Hutan dan Lahan (DBH SDA DR) (45.14)***

Pada tahun 2020 kegiatan ini dianggarkan sebesar Rp. 1.170.575.000,00 dan terealisasi sebesar Rp 954.521.402,00 atau 81,54 %. Kegiatan ini tidak bisa dibandingkan dengan tahun lalu dikarenakan Kegiatan Pengembangan Sarana

Prasarana Pengendalian Kebakaran Hutan dan Lahan (DBH SDA DR) tidak dianggarkan pada tahun anggaran tahun 2019.

- ***Kegiatan Pengembangan Sarana Prasarana Pencegahan Pengendalian Kebakaran Hutan dan Lahan (DBH SDA DR) (45.15)***

Pada tahun 2020 kegiatan ini dianggarkan sebesar Rp. 8.015.527.500,00 dan terealisasi sebesar Rp 5.809.091.451,00 atau 72,47 %. Kegiatan ini tidak bisa dibandingkan dengan tahun lalu dikarenakan Kegiatan Pengembangan Sarana Prasarana Pencegahan Pengendalian Kebakaran Hutan dan Lahan (DBH SDA DR) tidak dianggarkan pada tahun anggaran tahun 2019.

- ***Kegiatan Pengembangan Sarana Prasarana Penanggulangan Pengendalian Kebakaran Hutan dan Lahan (DBH SDA DR) (45.16)***

Pada tahun 2020 kegiatan ini dianggarkan sebesar Rp. 68.532.094.450,00 dan terealisasi sebesar Rp 58.516.932.283,00 atau 85,39 %. Kegiatan ini tidak bisa dibandingkan dengan tahun lalu dikarenakan Kegiatan Pengembangan Sarana Prasarana Penanggulangan Pengendalian Kebakaran Hutan dan Lahan (DBH SDA DR) tidak dianggarkan pada tahun anggaran tahun 2019.

- ***Kegiatan Pembuatan Sekat Kanal, Embung dan Kantong Air (DBH SDA DR) (45.17)***

Pada tahun 2020 kegiatan ini dianggarkan sebesar Rp. 589.502.500,00 dan terealisasi sebesar Rp 283.452.941,00 atau 48,08 %. Kegiatan ini tidak bisa dibandingkan dengan tahun lalu dikarenakan Kegiatan Pembuatan Sekat Kanal, Embung dan Kantong Air (DBH SDA DR) tidak dianggarkan pada tahun anggaran tahun 2019.

- ***Kegiatan Penaksiran Luas (DBH SDA DR) (45.18)***

Pada tahun 2020 kegiatan ini dianggarkan sebesar Rp. 2.633.244.264,00 dan terealisasi sebesar Rp 1.181.727.780,00 atau 44,88 %. Kegiatan ini tidak bisa dibandingkan dengan tahun lalu dikarenakan Kegiatan Penaksiran Luas (DBH SDA DR) tidak dianggarkan pada tahun anggaran tahun 2019.

- ***Kegiatan Sosialisasi dan/atau Penyuluhan Pencegahan Kebakaran Hutan dan Lahan (DBH SDA DR) (45.19)***

Pada tahun 2020 kegiatan ini dianggarkan sebesar Rp. 8.464.339.275,00 dan terealisasi sebesar Rp 4.808.483.190,00 atau 56,81%. Kegiatan ini tidak bisa dibandingkan dengan tahun lalu dikarenakan Kegiatan Sosialisasi dan/atau Penyuluhan Pencegahan Kebakaran Hutan dan Lahan (DBH SDA DR) tidak dianggarkan pada tahun anggaran tahun 2019.

- ***Kegiatan Patroli Pencegahan Pengendalian Kebakaran Hutan dan Lahan (DBH SDA DR) (45.20)***

Pada tahun 2020 kegiatan ini dianggarkan sebesar Rp. 12.907.211.725,00 dan terealisasi sebesar Rp 8.983.547.187,00 atau 69,60 %. Kegiatan ini tidak bisa dibandingkan dengan tahun lalu dikarenakan Kegiatan Patroli Pencegahan Pengendalian Kebakaran Hutan dan Lahan (DBH SDA DR) tidak dianggarkan pada tahun anggaran tahun 2019.

- ***Kegiatan Pemadaman Langsung (DBH SDA DR) (45.21)***

Pada tahun 2020 kegiatan ini dianggarkan sebesar Rp. 10.486.115.400,00 dan terealisasi sebesar Rp 1.668.756.968,00 atau 15,91 %. Kegiatan ini tidak bisa dibandingkan dengan tahun lalu dikarenakan Kegiatan Pemadaman Langsung (DBH SDA DR) tidak dianggarkan pada tahun anggaran tahun 2019.

- ***Kegiatan Pendampingan (pembentukan/pembinaan) masyarakat peduli api (DBH SDA DR) (45.22)***

Pada tahun 2020 kegiatan ini dianggarkan sebesar Rp. 5.853.372.500,00 dan terealisasi sebesar Rp 3.786.921.199,00 atau 64,70 %. Kegiatan ini tidak bisa dibandingkan dengan tahun lalu dikarenakan Kegiatan Pendampingan (pembentukan/pembinaan) masyarakat peduli api (DBH SDA DR) tidak dianggarkan pada tahun anggaran tahun 2019.

- ***Kegiatan Deteksi Dini (DBH SDA DR) (45.23)***

Pada tahun 2020 kegiatan ini dianggarkan sebesar Rp. 802.650.000,00 dan terealisasi sebesar Rp 400.792.870,00 atau 49,93 %. Kegiatan ini tidak bisa dibandingkan dengan tahun lalu dikarenakan Kegiatan Deteksi Dini (DBH SDA DR) tidak dianggarkan pada tahun anggaran tahun 2019.

- ***Kegiatan Penetapan Posko Pengendalian Kebakaran Hutan dan Lahan (DBH SDA DR) (45.24)***

Pada tahun 2020 kegiatan ini dianggarkan sebesar Rp. 5.545.741.100,00 dan terealisasi sebesar Rp 3.433.939.287,00 atau 61,92 %. Kegiatan ini tidak bisa dibandingkan dengan tahun lalu dikarenakan Kegiatan Penetapan Posko Pengendalian Kebakaran Hutan dan Lahan (DBH SDA DR) tidak dianggarkan pada tahun anggaran tahun 2019.

• **Program Perlindungan dan Pengamanan Hutan (DBH SDA DR) (46)**

Dinas Kehutanan Provinsi Kalimantan Timur menganggarkan sebesar Rp. 26.157.256.786,00 pada Program Perlindungan dan Pengamanan Hutan (DBH

SDA DR). Atas anggaran tersebut, terealisasi sebesar Rp. 14.872.771.436,00 atau 56,86%. Sedangkan pada tahun 2019 kegiatan ini dianggarkan sebesar Rp. 15.904.857.275,00 dan terealisasi sebesar Rp. 8.307.711.565,00 atau 52,23 %. Bila dibandingkan dengan tahun lalu maka terjadi kenaikan sebesar Rp. 6.565.059.871,00 atau sebesar 79,02%. Tidak tercapainya target dikarenakan adanya wabah *covid-19*, yang berdampak adanya *Work From Home (WFH)*, tidak maksimalnya pelaksanaan kegiatan. dan tidak adanya efisiensi pada pengeluaran selama tahun 2020.

- ***Kegiatan Sosialisasi (46.01)***

Pada tahun 2020 kegiatan ini dianggarkan sebesar Rp. 6.066.615.686,00 dan terealisasi sebesar Rp 3.772.861.123,00 atau 62,19 %. Sedangkan pada tahun 2019 kegiatan ini dianggarkan sebesar Rp. 3.677.896.775,00 dan terealisasi sebesar Rp. 2.034.067.979,00 atau 55,31%. Bila dibandingkan dengan tahun lalu maka terjadi kenaikan sebesar Rp. 1.738.793.144,00 atau persentase sebesar 79,02%. Tidak tercapainya target dikarenakan adanya wabah *covid-19*, yang berdampak adanya *Work From Home (WFH)*, tidak maksimalnya pelaksanaan kegiatan. dan tidak adanya efisiensi pada pengeluaran selama tahun 2020.

- ***Kegiatan Koordinasi (46.02)***

Pada tahun 2020 kegiatan ini dianggarkan sebesar Rp. 4.324.125.000,00 dan terealisasi sebesar Rp 1.938.637.236,00 atau 44,83 %. Sedangkan pada tahun 2019 kegiatan ini dianggarkan sebesar Rp. 1.688.388.900,00 dan terealisasi sebesar Rp. 1.253.247.323,00 atau 74,23%. Bila dibandingkan dengan tahun lalu maka terjadi kenaikan sebesar Rp. 685.389.913,00 atau persentase sebesar 54,69%. Tidak tercapainya target dikarenakan adanya wabah *covid-19*, yang berdampak adanya *Work From Home (WFH)*, tidak maksimalnya pelaksanaan kegiatan. dan tidak adanya efisiensi pada pengeluaran selama tahun 2020.

- ***Kegiatan Patroli Pengamanan (46.04)***

Pada tahun 2020 kegiatan ini dianggarkan sebesar Rp. 15.766.516.100,00 dan terealisasi sebesar Rp 9.161.273.077,00 atau 58,11 %. Sedangkan pada tahun 2019 kegiatan ini dianggarkan sebesar Rp. 10.538.571.600,00 dan terealisasi sebesar Rp. 5.020.396.263,00 atau 47,64%. Bila dibandingkan dengan tahun lalu maka terjadi kenaikan sebesar Rp. 4.140.876.814,00 atau persentase sebesar 82,48 %. Tidak tercapainya target dikarenakan adanya wabah *covid-19*, yang berdampak adanya *Work From Home (WFH)*, tidak maksimalnya

pelaksanaan kegiatan. dan tidak adanya efisiensi pada pengeluaran selama tahun 2020.

• **Program Rehabilitasi Hutan dan Lahan (DBH SDA DR) (47)**

Dinas Kehutanan Provinsi Kalimantan Timur menganggarkan sebesar Rp. 56.428.345.350,00 pada Program Rehabilitasi Hutan dan Lahan (DBH SDA DR). Atas anggaran tersebut, terealisasi sebesar Rp. 43.215.537.347,00 atau 76,58%. Sedangkan pada tahun 2019 kegiatan ini dianggarkan sebesar Rp 42.239.364.725,00 dan terealisasi sebesar Rp. 23.196.413.778,00 atau 54,92 %. Bila dibandingkan dengan tahun lalu maka terjadi kenaikan sebesar Rp. 20.019.123.569,00 atau persentase sebesar 86,30 %. Tidak tercapainya target dikarenakan adanya wabah *covid-19*, yang berdampak adanya *Work From Home (WFH)*, tidak maksimalnya pelaksanaan kegiatan. dan tidak adanya efisiensi pada pengeluaran selama tahun 2020.

- ***Kegiatan Perencanaan (47.01)***

Pada tahun 2020 kegiatan ini dianggarkan sebesar Rp. 5.210.302.575,00 dan terealisasi sebesar Rp 2.447.176.533,00 atau 46,97%. Sedangkan pada tahun 2019 kegiatan ini dianggarkan sebesar Rp. 573.476.375,00 dan terealisasi sebesar Rp. 448.568.600,00 atau 78,22%. Bila dibandingkan dengan tahun lalu maka terjadi kenaikan sebesar Rp. 1.998.607.933,00 atau persentase sebesar 18,33 %. Tidak tercapainya target dikarenakan adanya wabah *covid-19*, yang berdampak adanya *Work From Home (WFH)*, tidak maksimalnya pelaksanaan kegiatan. dan tidak adanya efisiensi pada pengeluaran selama tahun 2020.

- ***Kegiatan Pelaksanaan (47.02)***

Pada tahun 2020 kegiatan ini dianggarkan sebesar Rp. 46.866.012.775,00 dan terealisasi sebesar Rp 38.414.730.354,00 atau 81,97%. Sedangkan pada tahun 2019 kegiatan ini dianggarkan sebesar Rp. 41.121.888.350,00 dan terealisasi sebesar Rp. 22.425.468.322,00 atau 54,53%. Bila dibandingkan dengan tahun lalu maka terjadi kenaikan sebesar Rp. 15.989.262.032,00 atau persentase sebesar 71,30%. Tidak tercapainya target dikarenakan adanya wabah *covid-19*, yang berdampak adanya *Work From Home (WFH)*, tidak maksimalnya pelaksanaan kegiatan. dan tidak adanya efisiensi pada pengeluaran selama tahun 2020.

- ***Kegiatan Monitoring dan Evaluasi (47.03)***

Pada tahun 2020 kegiatan ini dianggarkan sebesar Rp. 4.352.030.000,00 dan terealisasi sebesar Rp 2.353.630.460,00 atau 54,08%. Sedangkan pada tahun 2019 kegiatan ini dianggarkan sebesar Rp. 544.000.000,00 dan terealisasi sebesar Rp. 322.376.856,00 atau 59,26 %. Bila dibandingkan dengan tahun lalu maka terjadi kenaikan sebesar Rp. 2.031.253.604,00 atau persentase sebesar 630,09 %. Tidak tercapainya target dikarenakan adanya wabah *COVID-19*, yang berdampak adanya *Work From Home (WFH)*, tidak maksimalnya pelaksanaan kegiatan. dan tidak adanya efisiensi pada pengeluaran selama tahun 2020.

• ***Program Pengembangan Perbenihan (DBH SDA DR) (48)***

Dinas Kehutanan Provinsi Kalimantan Timur menganggarkan sebesar Rp. 8.058.878.000,00 pada Program Peningkatan Sarana dan Prasarana Aparatur. Atas anggaran tersebut, terealisasi sebesar Rp. 5.564.174.586,00 atau 69,04 %. Sedangkan pada tahun 2019 program ini dianggarkan sebesar Rp. 5.551.083.000,00 dan terealisasi sebesar Rp. 2.316.195.933,00 atau 41,73 %. Bila dibandingkan dengan tahun lalu maka terjadi kenaikan sebesar Rp. 3.247.978.653,00 atau persentase sebesar 140,23 %. Tidak tercapainya target dikarenakan adanya wabah *COVID-19*, yang berdampak adanya *Work From Home (WFH)*, tidak maksimalnya pelaksanaan kegiatan. dan tidak adanya efisiensi pada pengeluaran selama tahun 2020.

- ***Kegiatan Penyediaan Benih (48.03)***

Kegiatan Penyediaan Benih tidak ada pada tahun anggaran 2020. Namun pada tahun 2019 kegiatan ini dianggarkan sebesar Rp. 444.950.000,00 dan terealisasi sebesar Rp. 170.566.019,00 atau 38,33%.

- ***Kegiatan Penyediaan Bibit (48.04)***

Kegiatan Penyediaan Bibit tidak ada pada tahun anggaran 2020. Namun pada tahun 2019 kegiatan ini dianggarkan sebesar Rp. 3.340.713.000,00 dan terealisasi sebesar Rp. 1.066.500.371,00 atau 31,92%.

- ***Kegiatan Pengedaran Benih dan Bibit (48.05)***

Kegiatan Pengedaran Benih dan Bibit tidak ada pada tahun anggaran 2020. Namun pada tahun 2019 kegiatan ini dianggarkan sebesar Rp. 719.140.000,00 dan terealisasi sebesar Rp. 197.657.400,00 atau 27,49%.

- ***Kegiatan Pembinaan dan Pengawasan Peredaran Benih (48.06)***

Kegiatan Pembinaan dan Pengawasan Peredaran Benih tidak ada pada tahun anggaran 2020. Namun pada tahun 2019 kegiatan ini dianggarkan sebesar Rp. 1.046.280.000,00 dan terealisasi sebesar Rp. 881.472.143,00 atau 84,25%.

- ***Kegiatan Pembuatan/pengadaan bibit (DBH DR) (48.09)***

Pada tahun 2020 kegiatan ini dianggarkan sebesar Rp. 5.985.465.500,00 dan terealisasi sebesar Rp 4.526.551.226,00 atau 75,63%. Kegiatan ini tidak bisa dibandingkan dengan tahun lalu dikarenakan Kegiatan Pembuatan/pengadaan bibit (DBH DR) tidak dianggarkan pada tahun anggaran tahun 2019.

- ***Kegiatan Penyelenggaraan sertifikasi perbenihan (DBH DR) (48.10)***

Pada tahun 2020 kegiatan ini dianggarkan sebesar Rp. 384.550.000,00 dan terealisasi sebesar Rp 241.578.872,00 atau 62,82%. Kegiatan ini tidak bisa dibandingkan dengan tahun lalu dikarenakan Kegiatan Penyelenggaraan sertifikasi perbenihan (DBH DR) tidak dianggarkan pada tahun anggaran tahun 2019.

- ***Kegiatan Pembinaan perbenihan tanaman hutan (bimtek, monev, pelayanan perijinan dan peningkatan kualitas SDM) (DBH DR) (48.11)***

Pada tahun 2020 kegiatan ini dianggarkan sebesar Rp. 1.688.862.500,00 dan terealisasi sebesar Rp 796.044.488,00 atau 47,13%. Kegiatan ini tidak bisa dibandingkan dengan tahun lalu dikarenakan Kegiatan Pembinaan perbenihan tanaman hutan (bimtek, monev, pelayanan perijinan dan peningkatan kualitas SDM) (DBH DR) tidak dianggarkan pada tahun anggaran tahun 2019.

• **Program Pengelolaan Tahura (50)**

Dinas Kehutanan Provinsi Kalimantan Timur menganggarkan sebesar Rp. 1.109.976.461,00 pada Program Pengelolaan Tahura. Atas anggaran tersebut, terealisasi sebesar Rp. 108.086.461,00 atau 9,74 %. Sedangkan pada tahun 2019 program ini dianggarkan sebesar Rp. 320.400.000,00 dan terealisasi sebesar Rp 281.327.880,00 atau 87,81%. Bila dibandingkan dengan tahun lalu maka terjadi penurunan sebesar Rp. 173.241.419,00 atau persentase sebesar 61,58%. Tidak tercapainya target dikarenakan adanya wabah *covid-19*, yang berdampak adanya *Work From Home (WFH)*, tidak maksimalnya pelaksanaan kegiatan. dan tidak adanya efisiensi pada pengeluaran selama tahun 2020.

- ***Kegiatan Perencanaan dan Pemanfaatan Hutan (50.01)***

Pada tahun 2020 kegiatan ini dianggarkan sebesar Rp. 42.801.238,00 dan terealisasi sebesar Rp 42.801.238,00 atau 54,08%. Sedangkan pada tahun 2019 kegiatan ini dianggarkan sebesar Rp. 270.400.000,00 dan terealisasi sebesar Rp. 234.066.345,00 atau 86,56%. Bila dibandingkan dengan tahun lalu maka terjadi penurunan sebesar Rp. 191.265.107,00 atau persentase sebesar 81,71%. Tidak tercapainya target dikarenakan adanya wabah *covid-19*, yang berdampak adanya *Work From Home (WFH)*, tidak maksimalnya pelaksanaan kegiatan, dan tidak adanya efisiensi pada pengeluaran selama tahun 2020.

- ***Kegiatan Perlindungan, KSDAE dan Pemberdayaan Masyarakat (50.02)***

Pada tahun 2020 kegiatan ini dianggarkan sebesar Rp. 8.192.000,00 dan terealisasi sebesar Rp 8.192.000,00 atau 100 %. Sedangkan pada tahun 2019 kegiatan ini dianggarkan sebesar Rp. 50.000.000,00 dan terealisasi sebesar Rp. 47.261.535,00 atau 94,52%. Bila dibandingkan dengan tahun lalu maka terjadi penurunan sebesar Rp. 39.069.535,00 atau persentase sebesar 82,67 %. Target yang telah ditetapkan telah tercapai, hal ini disebabkan antara lain efisiensi pada pengeluaran-pengeluaran selama tahun 2020.

- ***Kegiatan Penyediaan Sarana Prasarana Wisata di Tahura (DAK) (50.03)***

Pada tahun 2020 kegiatan ini dianggarkan sebesar Rp. 1.000.000.000,00 dan terealisasi sebesar Rp 0,00 atau 0 %. Kegiatan ini tidak bisa dibandingkan dengan tahun lalu dikarenakan Kegiatan Penyediaan Sarana Prasarana Wisata di Tahura (DAK) tidak dianggarkan pada tahun anggaran tahun 2019.

- ***Kegiatan Penyediaan Sarana Prasarana Wisata di Tahura (Pendamping DAK) (50.04)***

Pada tahun 2020 kegiatan ini dianggarkan sebesar Rp. 58.983.223,00 dan terealisasi sebesar Rp 57.093.223,00 atau 96,80 %. Kegiatan ini tidak bisa dibandingkan dengan tahun lalu dikarenakan Kegiatan Penyediaan Sarana Prasarana Wisata di Tahura (Pendamping DAK) tidak dianggarkan pada tahun anggaran tahun 2019.

• **Program Pengelolaan KPHP (51)**

Dinas Kehutanan Provinsi Kalimantan Timur menganggarkan sebesar Rp 191.484.541.563,50 pada Program Pengelolaan KPHP. Atas anggaran tersebut, terealisasi sebesar Rp. 61.161.601.286,69 atau 31,94 %. Sedangkan pada tahun 2019 program ini dianggarkan sebesar Rp. 8.788.946.550,00 pada Program

Pengelolaan KPHP. Atas anggaran tersebut, terealisasi sebesar Rp. 5.410.355.905,00 atau 61,56%. Bila dibandingkan dengan tahun lalu maka terjadi kenaikan sebesar Rp. 55.751.245.381,69 atau persentase sebesar 1030,45%. Tidak tercapainya target dikarenakan adanya wabah *covid-19*, yang berdampak adanya *Work From Home (WFH)*, tidak maksimalnya pelaksanaan kegiatan. dan tidak adanya efisiensi pada pengeluaran selama tahun 2020.

- ***Kegiatan Perencanaan dan Pemanfaatan Hutan (51.01)***

Pada tahun 2020 kegiatan ini dianggarkan sebesar Rp. 2.060.286.172,00 dan terealisasi sebesar Rp 1.504.222.024,00 atau 73,01%. Sedangkan pada tahun 2019 kegiatan ini dianggarkan sebesar Rp. 3.788.226.000,00 dan terealisasi sebesar Rp. 2.939.279.952,00 atau 77,59%. Bila dibandingkan dengan tahun lalu maka terjadi penurunan sebesar Rp. 1.435.057.928,00 atau persentase sebesar 48,82%. Tidak tercapainya target dikarenakan adanya wabah *covid-19*, yang berdampak adanya *Work From Home (WFH)*, tidak maksimalnya pelaksanaan kegiatan. dan tidak adanya efisiensi pada pengeluaran selama tahun 2020.

- ***Kegiatan Perlindungan, KSDAE dan Pemberdayaan Masyarakat (51.02)***

Pada tahun 2020 kegiatan ini dianggarkan sebesar Rp. 854.759.814,00 dan terealisasi sebesar Rp 621.945.354,00 atau 72,76%. Sedangkan pada tahun 2019 kegiatan ini dianggarkan sebesar Rp. 2.554.373.000,00 dan terealisasi sebesar Rp. 1.810.747.991,00 atau 70,89 %. Bila dibandingkan dengan tahun lalu maka terjadi penurunan sebesar Rp. 1.188.802.637,00 atau persentase sebesar 65,65%. Tidak tercapainya target dikarenakan adanya wabah *covid-19*, yang berdampak adanya *Work From Home (WFH)*, tidak maksimalnya pelaksanaan kegiatan. dan tidak adanya efisiensi pada pengeluaran selama tahun 2020.

- ***Kegiatan Pembangunan Kantor Resort KPH (DAK) (51.03)***

Kegiatan Pembangunan Kantor Resort KPH (DAK) tidak ada pada tahun anggaran 2020. Namun pada tahun 2019 kegiatan ini dianggarkan sebesar Rp. 1.322.747.550,00 dan terealisasi sebesar Rp. 409.900.000,00 atau 30,99%.

- ***Kegiatan Pembangunan Kantor Resort KPH (Dana Pendamping DAK) (51.04)***

Pada tahun 2020 kegiatan ini dianggarkan sebesar Rp. 0,00 dan terealisasi sebesar Rp 0,00 atau 0 %. Sedangkan pada tahun 2019 kegiatan ini dianggarkan sebesar Rp. 97.100.000,00 dan terealisasi sebesar Rp. 90.433.750,00 atau

93,13%. Bila dibandingkan dengan tahun lalu maka terjadi penurunan sebesar Rp. 90.433.750,00 atau sebesar 100%.

- ***Kegiatan Pemeliharaan Tanaman (DAK) (51.05)***

Kegiatan Pemeliharaan Tanaman (DAK) tidak ada pada tahun anggaran 2020. Namun pada tahun 2019 kegiatan ini dianggarkan sebesar Rp. 782.100.000,00 dan terealisasi sebesar Rp. 16.482.000,00 atau 2,11%.

- ***Kegiatan Pemeliharaan Tanaman (Dana Pendamping DAK) (51.06)***

Pada tahun 2020 kegiatan ini dianggarkan sebesar Rp. 30.398.600,00 dan terealisasi sebesar Rp 30.398.600,00 atau 100%. Sedangkan pada tahun 2019 kegiatan ini dianggarkan sebesar Rp. 244.400.000,00 dan terealisasi sebesar Rp. 143.512.212,00 atau 58,72%. Bila dibandingkan dengan tahun lalu maka terjadi penurunan sebesar Rp. 113.113.612,00 atau persentase sebesar 78,82%. Tidak tercapainya target dikarenakan adanya wabah *covid-19*, yang berdampak adanya *Work From Home (WFH)*, tidak maksimalnya pelaksanaan kegiatan. dan tidak adanya efisiensi pada pengeluaran selama tahun 2020.

- ***Kegiatan Operasional Kesatuan Pengelolaan Hutan (KPH) (DBH DR) (51.07)***

Pada tahun 2020 kegiatan ini dianggarkan sebesar Rp. 188.539.096.977,50 dan terealisasi sebesar Rp 59.005.035.308,69 atau 31,30%. Kegiatan ini tidak bisa dibandingkan dengan tahun lalu dikarenakan Kegiatan Operasional Kesatuan Pengelolaan Hutan (KPH) (DBH DR) tidak dianggarkan pada tahun anggaran tahun 2019.

• ***Program Pembinaan, Pengawasan dan Pengendalian (DBH SDA DR) (52)***

Dinas Kehutanan Provinsi Kalimantan Timur menganggarkan sebesar Rp. 978.416.775,00 pada Program Pembinaan, Pengawasan dan Pengendalian (DBH SDA DR). Atas anggaran tersebut, terealisasi sebesar Rp. 573.310.038,00 atau 58,60 %. Program ini tidak bisa dibandingkan dengan tahun lalu dikarenakan Program Pembinaan, Pengawasan dan Pengendalian (DBH SDA DR) tidak dianggarkan pada tahun anggaran tahun 2019.

- ***Kegiatan Pembinaan, Pengawasan dan Pengendalian (DBH SDA DR) (52.01)***

Pada tahun 2020 kegiatan ini dianggarkan sebesar Rp. 978.416.775,00 dan terealisasi sebesar Rp. 573.310.038,00 atau 58,60 %. Sedangkan alokasi anggaran tahun 2019 sebesar Rp. 10.590.512.000,00 dan terealisasi sebesar Rp. 9.358.004.739,00 atau 88,36 %. Kegiatan ini tidak bisa dibandingkan dengan tahun lalu dikarenakan Kegiatan Pembinaan, Pengawasan dan

Pengendalian (DBH SDA DR) tidak dianggarkan pada tahun anggaran tahun 2019.

• **Program Pengelolaan KPH Lindung (53)**

Dinas Kehutanan Provinsi Kalimantan Timur menganggarkan sebesar Rp. 0,00 pada Program Pengelolaan KPH Lindung. Atas anggaran tersebut, terealisasi sebesar Rp. 0,00 atau 0 %. Program ini tidak bisa dibandingkan dengan tahun lalu dikarenakan Program Pengelolaan KPH Lindung tidak dianggarkan pada tahun anggaran tahun 2019.

- ***Kegiatan Perencanaan dan Pemanfaatan Hutan (53.11)***

Pada tahun 2020 kegiatan ini dianggarkan sebesar Rp. 0,00 dan terealisasi sebesar Rp. 0,00 atau 0 %. Kegiatan ini tidak bisa dibandingkan dengan tahun lalu dikarenakan Kegiatan Perencanaan dan Pemanfaatan Hutan tidak dianggarkan pada tahun anggaran tahun 2019.

- ***Kegiatan Perlindungan KSDAE dan Pemberdayaan Masyarakat (53.12)***

Pada tahun 2020 kegiatan ini dianggarkan sebesar Rp. 0,00 dan terealisasi sebesar Rp. 0,00 atau 0 %. Kegiatan ini tidak bisa dibandingkan dengan tahun lalu dikarenakan Kegiatan Perlindungan KSDAE dan Pemberdayaan Masyarakat tidak dianggarkan pada tahun anggaran tahun 2019.

3.2. Hambatan dan Kendala yang Ada Dalam Pencapaian Target yang Telah Ditetapkan

Meskipun target yang telah ditetapkan tercapai namun dalam pelaksanaan kegiatan masih terdapat beberapa kendala yang masih dihadapi, antara lain:

- Adanya wabah *covid-19*
- Adanya *Work From Home* (WFH)
- Banyaknya perubahan mengenai teknis pelaksanaan kegiatan berhubungan dengan protokol kesehatan yang harus diterapkan
- Waktu pelaksanaan kegiatan yang tidak mendukung (tidak seperti tahun lalu)
- Faktor cuaca yang tidak mendukung seringkali dijumpai saat melaksanakan kegiatan pemantauan (*monitoring*).

BAB IV

KEBIJAKAN AKUTANSI

4.1 Entitas Akuntansi

Entitas Akuntansi adalah unit pemerintahan pengguna anggaran/ pengguna barang dan oleh karenanya wajib menyelenggarakan akuntansi dan menyusun laporan keuangan untuk digabungkan pada entitas pelaporan. Dinas Kehutanan Provinsi Kalimantan Timur merupakan salah satu entitas akuntansi Pemerintah Provinsi Kalimantan Timur. Adapun entitas pelaporan adalah Pemerintah Provinsi Kalimantan Timur, yang dalam pelaksanaan penyusunan laporan keuangannya dilakukan oleh Badan Pengelola Keuangan dan Aset Daerah (BPKAD), Jumiani, SE. M.Si (DINAS KEHUTANAN) bertindak selaku pengkonsolidasi seluruh laporan keuangan SKPD.

4.2 Basis Akuntansi

Pemerintah Provinsi Kalimantan Timur menerapkan basis akrual dalam penyusunan dan penyajian Neraca, Laporan Operasional dan Laporan Perubahan Ekuitas serta basis kas untuk penyusunan dan penyajian Laporan Realisasi Anggaran sebagaimana yang dituangkan dalam Peraturan Gubernur No. 67 Tahun 2015 tentang Kebijakan Akuntansi Pemerintah Provinsi Kalimantan Timur. Dinas Kehutanan Provinsi Kalimantan Timur selaku entitas akuntansi Pemerintah Provinsi Kalimantan Timur maka mengacu pada kebijakan akuntansi yang sama. Basis akrual adalah basis akuntansi yang mengakui pengaruh transaksi dan peristiwa lainnya pada saat transaksi dan peristiwa itu terjadi, tanpa memperhatikan saat kas atau setara kas diterima atau dibayarkan. Sedangkan basis kas adalah basis akuntansi yang mengakui pengaruh transaksi atau peristiwa lainnya pada saat kas atau setara kas diterima atau dibayar.

4.3 Basis Pengukuran

Pengukuran merupakan proses penetapan nilai uang untuk mengakui dan memasukkan setiap pos dalam laporan keuangan. Basis pengukuran yang digunakan adalah nilai historis.

Masa pembukuan adalah satu tahun anggaran yang dimulai 1 Januari 2019 dan berakhir 31 Desember 2019. Mata uang yang digunakan adalah Rupiah. Transaksi yang menggunakan mata uang asing dikonversi terlebih dahulu dan dinyatakan dalam mata uang rupiah.

4.4 Penerapan Kebijakan Akuntansi

Penerapan kebijakan akuntansi akrual telah dilakukan sejak tahun 2015, hal ini sesuai dengan amanat Peraturan Dalam Negeri RI Nomor 64 Tahun 2013. Melalui

penerapan akuntansi berbasis akrual, laporan keuangan diharapkan semakin berkualitas sehingga keputusan yang diambil tepat.

4.4.1 Penggunaan aplikasi berbasis sistem informasi

Kebutuhan untuk pertanggungjawaban menuntut proses pengelolaan keuangan yang dimulai anggaran, penatausahaan dan pembukuan harus terintegrasi dan memiliki rekam jejak transaksi. Sehubungan dengan hal tersebut maka untuk menjamin terintegrasinya ketiga proses dan terekamnya jejak transaksi maka digunakan aplikasi-aplikasi berbasis sistem informasi. Dalam penyusunan laporan keuangan ini, Dinas Kehutanan Provinsi Kalimantan Timur menggunakan beberapa aplikasi berbasis sistem informasi, yaitu:

- Aplikasi Sistem Informasi Manajemen Daerah (SIMDA) Keuangan
Aplikasi ini dipergunakan untuk penganggaran, penatausahaan dan pembukuan (penyajian laporan keuangan).
- Aplikasi Sistem Informasi Manajemen Daerah (SIMDA) Barang Milik Daerah (BMD)
Aplikasi ini dipergunakan untuk penatausahaan aset tetap dan aset tidak berwujud.
- Aplikasi Sistem Informasi Kaltim untuk Aset Persediaan (SIKAP)
Aplikasi ini dipergunakan untuk penatausahaan persediaan.

4.4.2 Defenisi, Pengakuan dan Pengukuran Akun Laporan Keuangan

4.4.2.1 Pendapatan – LRA

- Defenisi

Pendapatan – LRA adalah semua penerimaan Rekening Kas Umum Daerah yang menambah saldo anggaran lebih dalam perioda tahun anggaran yang bersangkutan yang menjadi hak pemerintah daerah dan tidak perlu dibayar kembali. Dalam hal ini kas di bendahara penerimaan termasuk bagian dari Kas Umum Daerah.

- Pengakuan

Pendapatan-LRA diakui pada saat kas atas pendapatan tersebut telah di terima di Rekening Kas Umum Daerah (RKUD) atau Bendahara Penerimaan atau entitas dengan pengesahan oleh BUD.

- Pengukuran

Pendapatan -LRA dicatat sebesar nilai bruto yang diterima

4.4.2.2 Belanja

- Defenisi

Belanja adalah semua pengeluaran Bendahara Umum Daerah yang mengurangi Saldo Anggaran Lebih dalam perioda tahun anggaran bersangkutan yang tidak akan diperoleh kembali.

- Pengakuan

Belanja diakui pada saat terjadinya pengeluaran dari Rekening Kas Umum Daerah atau telah disahkan oleh fungsi perbendaharaan.

- Pengukuran

Belanja dicatat sebesar nilai bruto yang telah dikeluarkan

Belanja diklasifikasikan menjadi belanja operasional, belanja modal dan belanja tidak terduga. Masing-masing jenis belanja dapat dijelaskan sebagai berikut:

- Belanja operasi adalah pengeluaran anggaran untuk kegiatan sehari-hari pemerintah pusat/daerah yang memberi manfaat jangka pendek. Belanja operasi antara lain meliputi belanja pegawai, belanja barang, bunga, subsidi, hibah, bantuan sosial
- Belanja modal adalah pengeluaran anggaran untuk perolehan aset tetap dan aset lainnya yang memberi manfaat lebih dari satu periode akuntansi. Belanja modal meliputi antara lain belanja modal untuk perolehan tanah, gedung dan bangunan, peralatan, dan aset tak berwujud.
- Belanja lain-lain/tak terduga adalah pengeluaran anggaran untuk kegiatan yang sifatnya tidak biasa dan tidak diharapkan berulang seperti penanggulangan bencana alam, bencana sosial, dan pengeluaran tidak terduga lainnya yang sangat diperlukan dalam rangka penyelenggaraan kewenangan pemerintah pusat/daerah

4.4.2.3 Pendapatan - LO

- Defenisi

Pendapatan-LO adalah hak yang diakui sebagai penambah ekuitas dalam periode tahun anggaran bersangkutan dan tidak perlu dibayar kembali.

- Pengakuan

Pendapatan-LO diakui pada saat timbulnya hak atas pendapatan tersebut atau ada aliran masuk sumber daya ekonomi.

- **Pengukuran**

Pendapatan-LO diukur berdasarkan nilai yang menjadi hak dan menambah ekuitas dalam perioda tahun anggaran yang bersangkutan sebesar nilai bruto. Apabila pendapatan-LO yang diterima berupa barang/ jasa dinilai sebesar harga perolehan atau nilai wajar pada tanggal transaksi dan mengungkapkannya di CaLK.

- **Penyajian**

Pendapatan-LO disajikan di Laporan Operasional dengan mengklasifikasikannya berdasarkan sumber pendapatannya yaitu:

- Pendapatan Asli Daerah (PAD)
- Pendapatan Transfer
- Lain-Lain Pendapatan yang Sah

4.4.2.4 Beban

- **Defenisi**

Beban adalah penurunan manfaat ekonomi atau potensi jasa dalam perioda pelaporan yang menurunkan ekuitas, yang dapat berupa pengeluaran atau konsumsi aset atau timbulnya kewajiban.

- **Pengakuan**

Beban diakui pada saat timbulnya kewajiban atau terjadinya konsumsi aset atau terjadinya penurunan manfaat ekonomi atau potensi jasa.

- **Pengukuran**

Beban diukur berdasarkan realisasi pengeluaran atau konsumsi aset, atau terjadinya timbul kewajiban atau penurunan manfaat ekonomi atau potensi jasa pada perioda tahun berkenaan. Transaksi beban dalam bentuk barang/ jasa dinilai sebesar perolehan atau nilai wajar pada tanggal transaksi dan menjelaskannya di CaLK.

- **Penyajian**

Beban disajikan di Laporan Operasional berdasarkan klasifikasi ekonominya yaitu:

- Beban Pegawai
- Beban Barang dan Jasa
- Beban Bunga
- Beban Subsidi
- Beban Hibah
- Beban Bantuan Sosial
- Beban Bantuan Keuangan
- Beban Penyusutan dan Amortisasi

- Beban Penyisihan Piutang
- Beban Lain-Lain
- Beban Transfer
- Beban Luar Biasa

4.4.2.5 Aset

- Defenisi

Aset adalah sumber daya ekonomi yang dikuasai dan/atau dimiliki sebagai akibat dari peristiwa masa lalu dan diharapkan dapat memberikan manfaat ekonomi dan/atau sosial di masa datang serta dapat diukur dengan satuan uang, termasuk sumberdaya nonkeuangan yang diperlukan untuk penyediaan jasa bagi masyarakat umum dan sumber-sumber daya yang dipelihara karena alasan sejarah dan budaya.

Aset diklasifikasikan kedalam 2 kategori, yaitu:

- Aset lancar

Suatu aset diklasifikasikan sebagai aset lancar jika diharapkan segera dapat direalisasikan atau dimiliki untuk dipakai atau dijual dalam waktu 12 bulan sejak tanggal pelaporan. Aset lancar meliputi kas dan setara kas, piutang, persediaan, beban dibayar dimuka dan asuransi dibayar dimuka.

- Aset nonlancar

Selain aset lancar maka termasuk sebagai aset nonlancar. Aset nonlancar meliputi investasi jangka panjang, aset tetap dan aset lainnya.

- Pengakuan

Aset diakui pada saat potensi manfaat ekonomi masa depan diperoleh dan mempunyai nilai yang dapat diukur dengan handal atau pada saat diterima atau kepemilikannya dan/ atau penguasaannya berpindah.

- Pengukuran

Sehubungan berbeda-bedanya karakteristik antarjenis aset maka pengakuan masing-masing jenis aset dapat dirinci sebagai berikut:

- Kas dan setara diukur sebesar nilai nominalnya
- Persediaan diukur sebesar nilai pembeliannya bila diperoleh dengan cara membeli, sebesar nilai standar bila dihasilkan dengan memproduksi sendiri dan sebesar nilai wajar bila diperoleh dari donasi atau rampasan. Pada saat disajikan pada akhir tahun maka dilakukan perhitungan secara periodik dengan metode FIFO (First in First out).

- Piutang diukur sebesar nilai yang menjadi hak pemerintah daerah. Pada saat penyajian di neraca maka ia dinilai sebesar nominal yang dapat direalisasikan (nilai nominal dikurangi nilai penyisihan piutang)
- Beban dibayar dimuka diukur sebesar nilai tersisa yang masih memiliki manfaat ekonomi/ sosial di tahun mendatang,
- Investasi jangka pendek diukur sebesar nilai perolehan atau nilai wajarnya
- Investasi jangka panjang dinilai sebesar nilai perolehannya, apabila tidak diketahui nilai perolehannya maka menggunakan nilai wajar.
- Aset tetap dinilai sebesar harga perolehannya, bila tidak dimungkinkan didapat data harga perolehan maka digunakan nilai wajar. Seluruh biaya yang timbul setelah aset tetap tersebut diperoleh dapat dikapitalisasi bila seluruh persyaratan dibawah ini terpenuhi:
 - Menambah kapasitas/ volume atau memperpanjang masa manfaat atau menambah fungsi atau peningkatan standar kinerja dan;
 - Nilai satuan minimum kapitasi aset tetap terpenuhi, yaitu:
 - ✓ Perolehan konstruksi sebesar Rp. 20.000.000 ke atas
 - ✓ Perolehan peralatan dan mesin sebesar Rp. 1.500.000 ke atas
- Aset tidak berwujud diukur sebesar nilai perolehannya, bila diperoleh secara swakelola maka diukur dengan menjumlahkan seluruh biaya yang berhubungan langsung dengan aset tersebut.
- Aset lain-lain diukur sebesar nilai perolehannya.

- **Penyajian**

Aset disajikan di Neraca berdasarkan tingkat likuiditasnya dengan urutan sebagai berikut:

ASET

ASET LANCAR

Kas

Kas di Kas Daerah
Kas di Bendahara Penerimaan
Kas di Bendahara Pengeluaran
Kas di BLUD
Kas di Bendahara FKTP
Kas di Bendahara BOS
Kas Lainnya
Setara Kas

Investasi Jangka Pendek

Investasi Jangka Pendek Lainnya

Piutang Pendapatan

Piutang Pajak Daerah
Piutang Retribusi
Piutang Hasil Pengelolaan Kekayaan Daerah yang
Dipisahkan
Piutang Lain-lain PAD yang Sah
Piutang Transfer Pemerintah Pusat-Dana Perimbangan
Piutang Transfer Pemerintah Lainnya
Piutang Transfer Pemerintah Daerah Lainnya
Piutang Pendapatan Lainnya

Piutang Lainnya

Bagian Lancar Tagihan Jangka Panjang
Uang Muka
Panjar Kegiatan
Piutang Kelebihan Pungut Pph

Penyisihan Piutang

Penyisihan Piutang Pendapatan
Penyisihan Piutang Lainnya

Beban Dibayar Dimuka

Beban Pegawai Dibayar Dimuka
Beban Barang Dibayar Dimuka
Beban Jasa Dibayar Dimuka
Beban Pemeliharaan Dibayar Dimuka
Beban Lainnya Dibayar Dimuka

Persediaan

Persediaan Bahan Pakai Habis
Persediaan Bahan/Material
Persediaan Barang Lainnya

INVESTASI JANGKA PANJANG

Investasi Jangka Panjang Non Permanen

Investasi Jangka Panjang kepada Entitas Lainnya
Investasi dalam Obligasi
Investasi dalam Proyek Pembangunan
Dana Bergulir
Deposito Jangka Panjang
Investasi Non Permanen Lainnya

Investasi Jangka Panjang Permanen

Penyertaan Modal Pemerintah Daerah
Investasi Permanen Lainnya

ASET TETAP

Tanah
Peralatan dan Mesin
Gedung dan Bangunan
Jalan, Irigasi, dan Jaringan
Aset Tetap Lainnya
Konstruksi Dalam Pengerjaan
Akumulasi Penyusutan

ASET LAINNYA

Tagihan Jangka Panjang
Kemitraan dengan Pihak Ketiga
Aset Tidak Berwujud
 Goodwill
 Lisensi dan frenchise
 Hak Cipta
 Paten
Aset Tidak Berwujud Lainnya
Akumulasi Amortisasi Aset Tidak Berwujud
Aset Lain-lain
 Aset Lain-lain
 Akumulasi Penyusutan Aset Lain-Lain

4.4.2.6 Kewajiban

- Defenisi

Kewajiban adalah utang yang timbul dari peristiwa masa lalu yang penyelesaiannya mengakibatkan aliran keluar sumber daya ekonomi.

- Pengakuan

Kewajiban diakui jika besar kemungkinan terjadi pengeluaran sumber daya ekonomi dimasa mendatang akibat kewajiban sekarang dan nilai penyelesaian tersebut dapat diukur dengan handal. Selain itu kewajiban juga dapat diakui pada saat dana pinjaman diterima atau pada saat timbulnya kewajiban.

- Pengukuran

Kewajiban dicatat sebesar nilai nominal.

- Penyajian

Kewajiban disajikan di Neraca berdasarakan tingkat kesegeraan pelunasannya dengan rincian sebagai berikut:

▪ **KEWAJIBAN**

▪ **KEWAJIBAN JANGKA PENDEK**

- Utang Perhitungan Pihak Ketiga (PFK)
- Utang Bunga
- Bagian Lancar Utang Jangka Panjang
- Pendapatan Diterima Dimuka
- Utang Beban
- Utang Jangka Pendek Lainnya

▪ **KEWAJIBAN JANGKA PANJANG**

- Utang Dalam Negeri
- Utang Jangka Panjang Lainnya

4.4.2.7 Ekuitas

- Defenisi

Ekuitas adalah kekayaan bersih yang merupakan selisih antara aset dan kewajiban.

- Pengakuan

Ekuitas diakui bersamaan pada saat pengakuan Pendapatan-LO dan Beban karena pada saat pengakuan keduanya, kekayaan bersih akan bertambah atau berkurang atau pada saat terjadinya penambahan aset atau berkurangnya kewajiban disebabkan adanya koreksi pencatatan.

- Pengukuran

Ekuitas dicatat sebesar nilai aset setelah dikurangi kewajiban.

- Penyajian

Ekuitas disajikan di Neraca dibawah penyajian kewajiban.

BAB V PENJELASAN POS-POS LAPORAN KEUANGAN

5.1 Rincian dan penjelasan masing-masing pos-pos pelaporan keuangan SKPD

Sebagai entitas akuntansi, Dinas Kehutanan Provinsi Kalimantan Timur memiliki kewajiban untuk menyusun laporan keuangan meliputi Lapran Realisasi Anggaran, Laporan Operasional, Laporan Perubahan Ekuitas, Neraca dan Catatan atas Laporan Keuangan sebagaimana yang diamanatkan dalam Permendagri Nomor 13 Tahun 2006 tentang Pedoman Pengelolaan Keuangan Daerah sebagaimana telah diubah beberapa kali terakhir dengan Permendagri Nomor 21 Tahun 2011 dan Permendagri Nomor 64 Tahun 2013 tentang Penerapan Standar Akuntansi Pemerintahan Daerah yang Berbasis Akrual. Dalam rangka memenuhi amanah tersebut serta sebagai salah satu bentuk pertanggungjawaban atas dana yang telah diamanahkan, maka bersama ini akan dijabarkan rincian pos laporan keuangan yang merupakan hasil pengelolaan dana tersebut selama Tahun Anggaran 2019.

5.1.1. Pendapatan

Pendapatan yang ditargetkan sebesar Rp 80.000.000,00 terealisasi sebesar Rp. 46.400.000,00 atau sebesar 58%. Nilai ini telah direkonsiliasikan dengan penerimaan di Rekening Umum Kas Daerah (RKUD) sebagaimana berita acara Rekonsiliasi Pendapatan terlampir. Dinas Kehutanan Provinsi Kalimantan Timur pada tahun 2020 hanya menargetkan Objek Pendapatan Retribusi Pemakaian Kekayaan Daerah – ruangan (sewa gedung/aula/ruang serbaguna). Rincian anggaran dan realisasi masing-masing rincian obyek pendapatan disajikan dalam tabel berikut.

Tabel 3 Realisasi Anggaran Pendapatan Tahun 2020 dan 2019

| Uraian | 31 Desember 2020 | | % | 31 Desember 2019 | % Naik (Turun) |
|--|------------------|---------------|---------|------------------|----------------|
| | Anggaran | Realisasi | | Realisasi | |
| 1 | 2 | 3 | 4=(3/2) | 5 | 6=((3-5)/5) |
| PENDAPATAN - LRA | 80.000.000,00 | 46.400.000,00 | 58 | 184.000.000,00 | (74,78) |
| <u>PENDAPATAN ASLI DAERAH (PAD) – LRA</u> | 80.000.000,00 | 46.400.000,00 | 58 | 184.000.000,00 | (74,78) |
| Pendapatan Pajak Daerah - LRA | - | - | - | - | - |
| Pendapatan Retribusi Daerah - LRA | 80.000.000,00 | 46.400.000,00 | 58 | 184.000.000,00 | (74,78) |
| Pendapatan Hasil Pengelolaan Kekayaan Daerah yang Dipisahkan - LRA | - | - | - | - | - |
| Lain-lain PAD Yang Sah - LRA | - | - | - | - | - |

Pendapatan secara total melampaui mencapai target yang telah ditetapkan. Berdasarkan tabel diatas diketahui terdapat pendapatan yang melampaui target dan sebagian lagi tidak masuk dalam Objek Pendapatan Dinas Kehutanan Provinsi Kalimantan Timur. Adapun penjelasan dari masing-masing rincian obyek pendapatan dapat dijelaskan sebagai berikut

5.1.1.1. Pendapatan pajak

Pendapatan pajak daerah adalah pendapatan yang bersifat memaksa dan berdasarkan undang-undang, dengan tidak mendapatkan imbalan secara langsung dan digunakan untuk keperluan daerah bagi sebesar-besarnya kemakmuran rakyat. Penarikan pajak sebagai salahsatu pendapatan daerah didasarkan pada Peraturan Daerah Provinsi Kalimantan Timur Nomor 10 Tahun 2011 tentang Pajak Daerah Provinsi Kalimantan Timur.

Pajak daerah yang dipungut oleh Dinas Kehutanan Provinsi Kalimantan Timur pada tahun 2020 adalah sebesar Rp 0,00 atau sebesar 0% dari anggaran yang telah ditetapkan. Dinas Kehutanan Provinsi Kalimantan Timur tidak memiliki Objek Pendapatan Pajak. Rincian anggaran dan realisasi pendapatan pajak daerah tahun 2020 disajikan sebagai berikut:

Tabel 4 Realisasi Anggaran Pajak Daerah Tahun 2020 dan 2019

| Uraian | 31 Desember 2020 | | 31 Desember 2019 | % Naik (Turun) | |
|--------------------------------------|------------------|-----------|------------------|----------------|-------------|
| | Anggaran | Realisasi | | | |
| 1 | 2 | 3 | 4=(3/2) | 5 | 6=((3-5)/5) |
| Pajak Kendaraan Bermotor | - | - | - | - | - |
| Bea Balik Nama Kendaraan Bermotor | - | - | - | - | - |
| Pajak Bahan Bakar Kendaraan Bermotor | - | - | - | - | - |
| Pajak Air Permukaan | - | - | - | - | - |
| Pajak Rokok | - | - | - | - | - |

5.1.1.1.1. Pajak Kendaraan Bermotor (PKB)

Dinas Kehutanan Provinsi Kalimantan Timur tidak memiliki Objek Pendapatan Pajak Kendaraan Bermotor (PKB).

5.1.1.1.2. Bea Balik Nama Kendaraan Bermotor (BBNKB)

Dinas Kehutanan Provinsi Kalimantan Timur tidak memiliki Objek Pendapatan Bea Balik Nama Kendaraan Bermotor (BBNKB).

5.1.1.1.3. Pajak Bahan Bakar Kendaraan Bermotor (PBBKB)

Dinas Kehutanan Provinsi Kalimantan Timur tidak memiliki Objek Pendapatan Pajak Bahan Bakar Kendaraan Bermotor (PBBKB).

5.1.1.1.4. Pajak Air Permukaan

Dinas Kehutanan Provinsi Kalimantan Timur tidak memiliki Objek Pendapatan Pajak Air Permukaan.

5.1.1.1.5. Pajak Rokok

Dinas Kehutanan Provinsi Kalimantan Timur tidak memiliki Objek Pendapatan Pajak Rokok.

5.1.1.2. Retribusi

Retribusi adalah pungutan daerah sebagai pembayaran atas jasa atau pemberian izin tertentu yang khusus disediakan dan/atau diberikan oleh Pemerintah Daerah untuk kepentingan pribadi atau badan. Penarikan retribusi sebagai salah satu sumber pendapatan daerah didasarkan pada tiga peraturan daerah, yaitu:

- Peraturan Daerah Nomor 1 Tahun 2012 tentang Jasa Umum
- Peraturan Daerah Nomor 2 Tahun 2012 tentang Jasa Usaha
- Peraturan Daerah Nomor 3 Tahun 2012 tentang Retribusi Perizinan Tertentu

Retribusi daerah yang dipungut oleh Dinas Kehutanan Provinsi Kalimantan Timur pada tahun 2020 dari target sebesar Rp. 80.000.000,00 terealisasi sebesar Rp. 46.400.000,00 atau 58%, bila dibandingkan dengan tahun 2019 maka terdapat penurunan sebesar Rp. 137.600.000,00 atau 74,78%. Penyebab tercapai/ tidak tercapainya target serta kenaikan/ penurunan antara tahun 2020 dan tahun 2019 akan dijelaskan terinci di penjelasan masing-masing rincian pendapatan. Secara garis besar retribusi terbagi menjadi tiga yaitu retribusi jasa umum, retribusi jasa usaha dan retribusi perizinan tertentu, adapun rincian anggaran dan realisasi ketiga kategori pendapatan retribusi daerah tersebut adalah sebagai berikut:

Tabel 5 Realisasi Anggaran Retribusi Tahun 2019 dan 2018

| Uraian | 31 Desember 2019 | | 31 Desember 2018 | % Naik (Turun) | |
|--|------------------|---------------|------------------|----------------|-------------|
| | Anggaran | Realisasi | | | |
| 1 | 2 | 3 | 4=(3/2) | 5 | 6=((3-5)/5) |
| Retribusi Jasa Umum | - | - | - | - | - |
| - Retribusi Pelayanan Kesehatan | - | - | - | - | - |
| - Retribusi Pengujian Kendaraan Diatas Air | - | - | - | - | - |
| - Retribusi Pelayanan Pendidikan | - | - | - | - | - |
| Retribusi Jasa Usaha | - | - | - | - | - |
| - Retribusi Pemakaian Kekayaan Daerah | 80.000.000,00 | 46.400.000,00 | 58 | 184.000.000,00 | (74,78) |
| - Retribusi Tempat Khusus Parkir | - | - | - | - | - |
| - Retribusi Tempat Penginapan/Pesanggrahan/ Villa | - | - | - | - | - |
| - Retribusi Penjualan Produksi Usaha Daerah | - | - | - | - | - |
| - Retribusi Tempat Rekreasi dan Olah Raga | - | - | - | - | - |
| - Retribusi Kartu Perpustakaan | - | - | - | - | - |
| - Retribusi Pelayanan Sertifikasi, Pengujian Benih Tanaman | - | - | - | - | - |
| - Retribusi Penggunaan Sarana Proteksi / Perlindungan Tanaman | - | - | - | - | - |
| - Retribusi Jasa Teknis Pengujian dan Kalibrasi | - | - | - | - | - |
| Retribusi Perizinan Tertentu | - | - | - | - | - |
| - Retribusi Izin Trayek | - | - | - | - | - |
| - Retribusi Izin Usaha Perikanan | - | - | - | - | - |
| - Retribusi Perpanjangan Izin Mempekerjakan Tenaga Kerja Asing (IMTA) kepada TKA | - | - | - | - | - |

5.1.1.2.1. Retribusi Jasa Umum

Retribusi Jasa Umum merupakan pungutan atas pelayanan yang disediakan atau diberikan pemerintah daerah untuk tujuan kepentingan dan kemanfaatan umum serta

dapat dinikmati oleh orang pribadi atau badan. Dinas Kehutanan Provinsi Kalimantan Timur menargetkan memperoleh pendapatan dari tiga obyek pendapatan yang termasuk dalam kategori retribusi jasa umum dengan uraian sebagai berikut:

5.1.1.2.1.1. Retribusi Pelayanan Kesehatan

Dinas Kehutanan Provinsi Kalimantan Timur tidak menarik retribusi pelayanan kesehatan kepada masyarakat, sehingga tidak ada pungutan dari jasa tersebut.

5.1.1.2.1.2. Retribusi Pengujian Kendaraan Diatas Air

Dinas Kehutanan Provinsi Kalimantan Timur tidak menarik retribusi pengujian kendaraan diatas air, sehingga tidak ada pungutan dari jasa tersebut.

5.1.1.2.1.3. Retribusi Pelayanan Pendidikan

Dinas Kehutanan Provinsi Kalimantan Timur tidak menarik retribusi pelayanan pendidikan kepada masyarakat, sehingga tidak ada pungutan dari jasa tersebut.

5.1.1.2.1.4. Retribusi Jasa Usaha

Retribusi jasa usaha adalah pelayanan yang disediakan oleh Pemerintah Daerah dengan menganut prinsip komersial. Dinas Kehutanan Provinsi Kalimantan Timur menargetkan memperoleh pendapatan dari obyek pendapatan yang termasuk dalam kategori retribusi jasa usaha dengan uraian sebagai berikut:

5.1.1.2.1.5. Retribusi Pemakaian Kekayaan Daerah

Dinas Kehutanan Provinsi Kalimantan Timur menarik retribusi pendapatan kepada masyarakat atas layanan berupa sewa gedung/aula/ruang serbaguna. Pendapatan Retribusi Pemakaian Kekayaan Daerah dari target sebesar Rp. 80.000.000,00 terealisasi sebesar Rp. 46.400.000,00 atau 58 %, hal ini disebabkan sebagai berikut:

- Daya minat konsumen untuk menyewa gedung Aula/Ruang Serba Guna pada Dinas Kehutanan Provinsi Kalimantan Timur
- Lokasi Gedung Aula/Ruang Serbaguna Sangat Strategis

Bila Pendapatan retribusi Retribusi Pemakaian Kekayaan Daerah tahun 2020 dibandingkan dengan tahun 2019 maka terjadi penurunan sebesar Rp. 137.600.000,00

atau sebesar 74,78%, hal ini disebabkan oleh adanya wabah *corona*, yang mana dilarang berkerumun/mengumpulkan massa agar tidak menularkan virus covid-19.

5.1.1.2.1.6. Retribusi Tempat Khusus Parkir

Dinas Kehutanan Provinsi Kalimantan Timur tidak menarik retribusi tempat khusus parkir, sehingga tidak ada pungutan dari jasa tersebut.

5.1.1.2.1.7. Retribusi Tempat Penginapan/Pesanggrahan/Villa

Dinas Kehutanan Provinsi Kalimantan Timur tidak menarik retribusi tempat penginapan/pesanggrahan/villa, sehingga tidak ada pungutan dari jasa tersebut.

5.1.1.2.1.8. Retribusi Penjualan Produksi Usaha Daerah

Dinas Kehutanan Provinsi Kalimantan Timur tidak menarik retribusi penjualan produksi usaha daerah, sehingga tidak ada pungutan dari jasa tersebut.

5.1.1.2.1.9. Retribusi Tempat Rekreasi dan Olah Raga

Dinas Kehutanan Provinsi Kalimantan Timur tidak menarik retribusi tempat rekreasi dan olah raga kepada masyarakat, sehingga tidak ada pungutan dari jasa tersebut.

5.1.1.2.1.10. Retribusi Kartu Perpustakaan

Dinas Kehutanan Provinsi Kalimantan Timur tidak menarik retribusi pelayanan kartu perpustakaan kepada masyarakat, sehingga tidak ada pungutan dari jasa tersebut.

5.1.1.2.1.11. Retribusi Pelayanan Sertifikasi, Pengujian Benih Tanaman

Dinas Kehutanan Provinsi Kalimantan Timur tidak menarik retribusi pelayanan sertifikasi, pengujian benih tanaman kepada masyarakat, sehingga tidak ada pungutan dari jasa tersebut.

5.1.1.2.1.12. Retribusi Penggunaan Sarana Proteksi / Perlindungan Tanaman

Dinas Kehutanan Provinsi Kalimantan Timur tidak menarik retribusi penggunaan sarana proteksi/perlindungan tanaman kepada masyarakat, sehingga tidak ada pungutan dari jasa tersebut.

5.1.1.2.1.13. Retribusi Jasa Teknis Pengujian dan Kalibrasi

Dinas Kehutanan Provinsi Kalimantan Timur tidak menarik retribusi jasa teknis pengujian dan kalibrasi, sehingga tidak ada pungutan dari jasa tersebut.

5.1.1.2.2. Retribusi Perizinan Tertentu

Retribusi perizinan tertentu adalah retribusi yang ditarik atas pemberian izin, permohonan, rekomendasi dan surat keterangan kepada orang pribadi atau badan yang dimaksudkan untuk pembinaan, pengaturan, pengendalian dan pengawasan atas kegiatan, pemanfaatan ruang, penggunaan sumber daya alam, barang, prasarana, sarana atau fasilitas tertentu guna melindungi kepentingan umum dan menjaga kelestarian lingkungan. Dinas Kehutanan Provinsi Kalimantan Timur menargetkan memperoleh pendapatan dari tiga obyek pendapatan yang termasuk dalam kategori retribusi jasa usaha dengan uraian sebagai berikut:

5.1.1.2.2.1. Retribusi Izin Trayek

Dinas Kehutanan Provinsi Kalimantan Timur tidak menarik retribusi izin trayek kepada masyarakat, sehingga tidak ada pungutan dari jasa tersebut.

5.1.1.2.2.2. Retribusi Izin Usaha Perikanan

Dinas Kehutanan Provinsi Kalimantan Timur tidak menarik retribusi izin usaha perikanan kepada masyarakat, sehingga tidak ada pungutan dari jasa tersebut.

5.1.1.2.2.3. Retribusi Perpanjangan Izin Mempekerjakan Tenaga Kerja Asing (IMTA) kepada TKA

Dinas Kehutanan Provinsi Kalimantan Timur tidak menarik retribusi pelayanan perpanjangan izin mempekerjakan tenaga kerja asing (IMTA) kepada, sehingga tidak ada pungutan dari jasa tersebut.

5.1.1.3. Lain-lain PAD yang sah

Lain-lain PAD yang sah merupakan seluruh pendapatan daerah selain pendapatan asli daerah dan pendapatan transfer, yang meliputi hibah, dana darurat, dan lain-lain pendapatan sesuai dengan ketentuan peraturan perundang-undangan (UU 23 tahun 2014 tentang Pemerintahan Daerah). Dinas Kehutanan Provinsi Kalimantan Timur mengelola pencatatan Lain-Lain PAD yang sah. Penjelasan rinci atas Lain-Lain PAD yang sah dapat dijelaskan sebagai berikut:

5.1.1.3.1. Pendapatan Denda atas Keterlambatan Pelaksanaan Pekerjaan – LRA

Dinas Kehutanan Provinsi Kalimantan Timur tidak menarik Pendapatan Denda atas Keterlambatan Pelaksanaan Pekerjaan – LRA, sehingga tidak ada pungutan dari pendapatan tersebut.

5.1.1.3.2. Pendapatan Denda Pajak – LRA

Dinas Kehutanan Provinsi Kalimantan Timur tidak menarik Pendapatan Denda Pajak – LRA, sehingga tidak ada pungutan dari pendapatan tersebut.

5.1.1.3.3. Pendapatan Denda Retribusi – LRA

Dinas Kehutanan Provinsi Kalimantan Timur tidak menarik Pendapatan Denda Retribusi – LRA, sehingga tidak ada pungutan dari pendapatan tersebut.

5.1.1.3.4. Pendapatan Denda Pemanfaatan Aset Daerah – LRA

Dinas Kehutanan Provinsi Kalimantan Timur tidak menarik Pendapatan Denda Pemanfaatan Aset Daerah – LRA, sehingga tidak ada pungutan dari pendapatan tersebut.

5.1.1.3.5. Pendapatan BLUD – LRA

Dinas Kehutanan Provinsi Kalimantan Timur tidak mempunyai Pendapatan BLUD – LRA, sehingga tidak ada pungutan dari pendapatan tersebut.

5.1.2. Belanja

Belanja yang ditargetkan sebesar Rp 603.242.857.921,50 terealisasi sebesar Rp. 353.985.914.515,69,00 atau sebesar 58,68%. Nilai ini telah direkonsiliasikan dengan pengeluaran di Rekening Umum Kas Daerah (RKUD) sebagaimana berita acara Rekonsiliasi Belanja terlampir. Dinas Kehutanan Provinsi Kalimantan Timur

pada tahun 2020 telah menargetkan tiga jenis belanja, yaitu belanja operasional, belanja modal dan belanja tidak terduga. Rincian anggaran dan realisasi masing-masing jenis belanja disajikan dalam tabel berikut.

Tabel 6 Realisasi Anggaran Belanja Tahun 2020 dan 2019

| Uraian | 31 Desember 2020 | | % | 31 Desember 2019 | % Naik (Turun) |
|---|--------------------|--------------------|---------|--------------------|-------------------|
| | Anggaran | Realisasi | | Realisasi | |
| 1 | 2 | 3 | 4=(3/2) | 5 | 6=((3-5)/5) |
| Belanja | 603.242.857.921,50 | 353.985.914.515,69 | 58,68 | 260.715.305.710,00 | 73,65 |
| <u>Belanja Operasi</u> | 362.668.087.539,00 | 242.779.253.631,00 | 66,94 | 201.003.335.584,00 | 82,79 |
| Belanja Pegawai | 118.475.196.000,00 | 85.654.719.017,00 | 72,30 | 87.625.042.144,00 | 102,30 |
| Belanja Barang dan Jasa | 244.192.891.539,00 | 157.124.534.614,00 | 64,34 | 113.378.293.440,00 | 72,16 |
| Belanja Bunga | | | | | |
| Belanja Hibah | | | | | |
| Belanja Bantuan Sosial | | | | | |
| <u>Belanja Modal</u> | 240.574.770.382,50 | 111.206.660.884,69 | 46,23 | 59.711.970.126,00 | 53,69 |
| Belanja Modal Tanah | | | | | |
| Belanja Modal Peralatan dan Mesin | 211.368.480.157,50 | 92.339.276.052,00 | 43,69 | 56.153.107.982,00 | 60,81 |
| Belanja Modal Gedung dan Bangunan | 28.287.800.000,00 | 18.000.061.023,69 | 63,63 | 3.473.359.814,00 | 19,30 |
| Belanja Modal Jalan, Irigasi dan Jaringan | 693.280.225,00 | 645.151.809,00 | 93,06 | 6.500.000,00 | 1,01 |
| Belanja Modal Aset Tetap Lainnya | 225.210.000,00 | 222.172.000,00 | 98,65 | 79.002.330,00 | 35,56 |
| <u>Belanja Tidak Terduga</u> | | | | | |

Belanja secara total dapat dikatakan mencapai/ tidak mencapai target yang telah ditetapkan. Berdasarkan tabel diatas diketahui terdapat sebagian belanja yang mencapai target dan sebagian lagi tidak mencapai target. Adapun penjelasan dari masing-masing obyek belanja dapat dijelaskan sebagai berikut:

5.1.2.1 Belanja Operasi

Belanja operasi memiliki persentase terbesar diantara komponen jenis belanja yaitu sebesar 66.94 %. Dari target sebesar Rp. 362.668.087.539,00 terealisasi sebesar Rp. 242.779.253.631,00 atau 66,94%. Rincian obyek belanja operasi dapat dijabarkan sebagai berikut:

Tabel 7 Realisasi Anggaran Belanja Operasi Tahun 2019 dan 2018

| Uraian | 31 Desember 2019 | | 31 Desember 2018 | % Naik (Turun) | |
|-------------------------|--------------------|--------------------|------------------|--------------------|-------------|
| | Anggaran | Realisasi | | | |
| 1 | 2 | 3 | 4=(3/2) | 5 | 6=((3-5)/5) |
| <i>Belanja Operasi</i> | 362.668.087.539,00 | 242.779.253.631,00 | 66,94 | 201.003.335.584,00 | 82,79 |
| Belanja Pegawai | 118.475.196.000,00 | 85.654.719.017,00 | 72,30 | 87.625.042.144,00 | 102,30 |
| Belanja Barang dan Jasa | 244.192.891.539,00 | 157.124.534.614,00 | 64,34 | 113.378.293.440,00 | 72,16 |

▪ Belanja Pegawai

Dinas Kehutanan Provinsi Kalimantan Timur menganggarkan sebesar Rp. 118.475.196.000,00 untuk memberikan Kompensasi kepada pegawai baik dalam bentuk uang maupun dalam bentuk barang, yang harus dibayarkan kepada pegawai Pemerintah dalam dan luar negeri, baik kepada Pejabat Negara, Pegawai Negeri Sipil (PNS) , dan pegawai yang dipekerjakan oleh Pemerintah yang belum berstatus PNS dan/ atau non-PNS sebagai imbalan atas pekerjaan yang telah dilaksanakan dalam rangka mendukung tugas fungsi unit organisasi Pemerintah. Anggaran belanja pegawai tersebut terealisasi sebesar Rp. 85.654.719.017,00 atau sebesar 72,30 %.

Tabel 8 Realisasi Anggaran Belanja Pegawai Tahun 2020 dan 2019

| Uraian | 31 Desember 2019 | | 31 Desember 2018 | % Naik (Turun) | |
|---|--------------------|-------------------|------------------|-------------------|-------------|
| | Anggaran | Realisasi | | | |
| 1 | 2 | 3 | 4=(3/2) | 5 | 6=((3-5)/5) |
| <u>Belanja Pegawai</u> | 118.475.196.000,00 | 85.654.719.017,00 | 72,30 | 87.625.042.144,00 | 0,02 |
| Belanja Gaji dan Tunjangan | 62.378.996.000,00 | 43.575.926.767,00 | 69,86 | 45.314.220.582,00 | 0,04 |
| Belanja Tambahan Penghasilan PNS | 56.096.200.000,00 | 42.078.792.250,00 | 75,01 | 42.306.321.562,00 | 0,01 |
| Belanja Penerimaan lainnya Pimpinan dan Anggota DPRD serta KDH/WKDH | - | - | - | - | - |
| Belanja Biaya Pemungutan Pajak Bumi dan Bangunan | - | - | - | - | - |
| Belanja Insentif Pemungutan Pajak Daerah | - | - | - | - | - |

Tersisnya anggaran belanja pegawai sebesar Rp. 32.820.476.983,00 atau sebesar 72.30 % disebabkan oleh adanya beberapa pegawai yang pensiun,

meninggal dunia dan pindah tugas ke SKPD lain atau Ke Pemerintah Provinsi lain.

▪ Belanja Barang dan Jasa

Pada tahun 2020 Dinas Kehutanan Provinsi Kalimantan Timur menganggarkan pengeluaran untuk menampung pembelian barang dan/ atau jasa yang habis pakai untuk memproduksi barang dan/ atau Jasa yang dipasarkan maupun yang tidak dipasarkan dan pengadaan barang yang dimaksudkan untuk diserahkan atau dijual kepada masyarakat/ Pemerintah Daerah (Pemda) dan belanja perjalanan sebesar Rp. 244.192.891.539,00 atau sebesar 67.33 % dari belanja operasi.

Tabel 9 Realisasi Anggaran Belanja Barang dan Jasa Tahun 2020 dan 2019

| Uraian | 31 Desember 2020 | | 31 Desember 2019 | % Naik (Turun) | |
|--|--------------------|--------------------|------------------|--------------------|-------------|
| | Anggaran | Realisasi | | | |
| 1 | 2 | 3 | 4=(3/2) | 5 | 6=((3-5)/5) |
| Belanja Barang dan Jasa | 244.192.891.539,00 | 157.124.534.614,00 | 64,34 | 113.378.293.440,00 | 1,15 |
| Belanja Bahan Pakai Habis | 11.919.064.108,00 | 6.458.509.100,00 | 54,19 | 5.513.804.744,00 | 1,16 |
| Belanja Bahan/Material | 44.434.407.440,00 | 37.393.394.938,00 | 84,15 | 19.478.635.695,00 | 1,28 |
| Belanja Jasa Kantor | 33.658.444.806,00 | 23.319.734.557,00 | 69,28 | 10.195.798.307,00 | 2,30 |
| Belanja Premi Asuransi | - | - | - | - | #DIV/0! |
| Belanja Perawatan Kendaraan Bermotor | 1.660.984.422,00 | 1.325.748.746,00 | 79,82 | 1.257.431.800,00 | 0,32 |
| Belanja Cetak dan Penggandaan | 2.505.626.689,00 | 1.223.900.067,00 | 48,85 | 1.333.081.735,00 | 0,88 |
| Belanja Sewa Rumah/Gedung/Gudang/Parkir | 1.181.945.775,00 | 590.450.000,00 | 49,96 | 642.055.000,00 | 0,84 |
| Belanja Sewa Sarana Mobilitas | 2.995.300.000,00 | 1.048.945.762,00 | 35,02 | 817.620.400,00 | 2,66 |
| Belanja Sewa Alat Berat | - | - | - | - | #DIV/0! |
| Belanja Sewa Perlengkapan dan Peralatan Kantor | 129.600.000,00 | - | - | 60.600.000,00 | 1,14 |
| Belanja Makanan dan Minuman | 8.687.814.432,00 | 3.879.380.430,00 | 44,65 | 3.626.483.421,00 | 1,40 |
| Belanja Pakaian Dinas dan Atributnya | 789.476.550,00 | 648.655.850,00 | 82,16 | 654.796.500,00 | 0,21 |
| Belanja Pakaian Kerja | 540.800.000,00 | 342.420.257,00 | 63,32 | 317.817.175,00 | 0,70 |
| Belanja Pakaian Khusus dan Hari-hari Tertentu | 692.200.000,00 | 502.966.744,00 | 72,66 | 432.237.874,00 | 0,60 |
| Belanja Perjalanan Dinas | 112.240.980.638,00 | 65.384.635.557,00 | 58,25 | 50.013.678.912,00 | 1,24 |
| Belanja Pemeliharaan | 1.015.735.000,00 | 953.586.416,00 | 93,88 | 2.000.596.877,00 | (0,49) |
| Belanja Jasa Konsultansi | 3.261.765.100,00 | 2.058.106.350,00 | 63,10 | 399.376.750,00 | 7,17 |

| Uraian | 31 Desember 2020 | | 31 Desember 2019 | % Naik (Turun) | |
|---|------------------|------------------|------------------|------------------|-------------|
| | Anggaran | Realisasi | | | |
| 1 | 2 | 3 | 4=(3/2) | 5 | 6=((3-5)/5) |
| Belanja Barang Untuk Diserahkan kepada Masyarakat/Pihak Ketiga | - | - | - | 3.233.973.500,00 | (1,00) |
| Belanja Kursus, Pelatihan, Sosialisasi dan Bimbingan Teknis PNS | 1.757.171.600,00 | 38.600.000,00 | 2,20 | 239.523.000,00 | 6,34 |
| Belanja Honorarium PNS | 6.582.454.979,00 | 6.123.012.500,00 | 93,02 | 5.118.627.750,00 | 0,29 |
| Belanja Honorarium Non PNS | 12.900.000,00 | 4.000.000,00 | 31,01 | 2.076.097.500,00 | (0,99) |
| Belanja Uang untuk Diberikan kepada Pihak Ketiga/Masyarakat | 53.560.000,00 | 0,00 | 0,00 | 41.600.000,00 | 0,29 |
| Belanja Pengadaan Alat-alat Bengkel | - | - | - | - | #DIV/0! |
| Belanja Pengadaan Meubelair | - | - | - | 197.075.600,00 | (1,00) |
| Belanja Pengadaan Peralatan Kantor | 990.000,00 | 990.000,00 | 100,00 | - | #DIV/0! |
| Belanja Pengadaan Perlengkapan Kantor | 4.400.620.000,00 | 2.678.490.640,00 | 60,87 | 3.423.185.750,00 | 0,29 |
| Belanja Pengadaan Peralatan Komputer | 50.400.000,00 | 49.990.000,00 | 99,19 | 7.000.000,00 | 6,20 |
| Belanja Pengadaan Peralatan Dapur | 81.700.000,00 | 0,00 | 0,00 | 9.037.000,00 | 8,04 |
| Belanja Pengadaan Alat-alat Studio | 13.600.000,00 | 13.300.200,00 | 97,80 | 1.600.000,00 | 7,50 |
| Belanja Pengadaan Buku/Kepustakaan | - | - | - | 16.998.300,00 | (1,00) |
| Belanja Pengadaan Peralatan Rumah Tangga | - | - | - | 112.059.850,00 | (1,00) |
| Jasa Tenaga Ahli/Instruktur/Narasumber | - | - | - | 2.153.500.000,00 | (1,00) |
| Belanja Pengadaan Konstruksi Jaringan Air | - | - | - | 4.000.000,00 | (1,00) |
| Belanja Pengadaan Alat-alat Komunikasi | 64.300.000,00 | 63.807.500,00 | 99,23 | - | #DIV/0! |
| Belanja Pengadaan Alat-alat Ukur | 67.400.000,00 | 53.150.000,00 | 78,86 | - | #DIV/0! |
| Belanja Pengadaan Instalasi Listrik dan Telepon | - | - | - | - | #DIV/0! |

| Uraian | 31 Desember 2020 | | 31 Desember 2019 | % Naik (Turun) | |
|---|------------------|------------------|------------------|----------------|-------------|
| | Anggaran | Realisasi | | | |
| 1 | 2 | 3 | 4=(3/2) | 5 | 6=((3-5)/5) |
| Belanja Pengadaan Buku/Kepustakaan | 24.400.000,00 | 16.764.000,00 | 68,70 | - | #DIV/0! |
| Belanja Pengadaan Konstruksi/Pembelian Bangunan | 359.250.000,00 | 348.645.000,00 | 97,05 | - | #DIV/0! |
| Belanja Pengadaan Peralatan Rumah Tangga | - | - | - | - | #DIV/0! |
| Jasa Tenaga Ahli/Instruktur/Narasumber | 5.010.000.000,00 | 2.603.350.000,00 | 51,96 | - | #DIV/0! |

Tersisanya anggaran belanja barang dan jasa sebesar Rp. 87068356925 atau sebesar 64,34 % disebabkan oleh terkendala oleh waktu.

5.1.2.2 Belanja Modal

Dinas Kehutanan Provinsi Kalimantan Timur menganggarkan sebesar Rp. 240.574.770.382,5 menambah aset tetap. Anggaran belanja modal tersebut terealisasi sebesar Rp. 111.206.660.884,69 atau sebesar 46,23%.

Tabel 10 Realisasi Anggaran Belanja Modal Tahun 2020 dan 2019

| Uraian | 31 Desember 2020 | | 31 Desember 2019 | % Naik (Turun) | |
|---|--------------------|--------------------|------------------|-------------------|-------------|
| | Anggaran | Realisasi | | | |
| 1 | 2 | 3 | 4=(3/2) | 5 | 6=((3-5)/5) |
| Belanja Modal | 240.574.770.382,50 | 111.206.660.884,69 | 46,23 | 59.711.970.126,00 | 53,69 |
| Belanja Modal Tanah | | | | - | |
| Belanja Modal Peralatan dan Mesin | 211.368.480.157,50 | 92.339.276.052,00 | 43,69 | 56.153.107.982,00 | 60,81 |
| Belanja Modal Gedung dan Bangunan | 28.287.800.000,00 | 18.000.061.023,69 | 63,63 | 3.473.359.814,00 | 19,30 |
| Belanja Modal Jalan, Irigasi dan Jaringan | 693.280.225,00 | 645.151.809,00 | 93,06 | 6.500.000,00 | 1,01 |
| Belanja Modal Aset Tetap Lainnya | 225.210.000,00 | 222.172.000,00 | 98,65 | 79.002.330,00 | 35,56 |
| Belanja Modal BLUD | | | | - | |

Belanja modal sebesar Rp. 111.206.660.884,69 dipergunakan untuk menambah aset berupa:

- Peralatan Dan Mesin
- Gedung dan Bangunan

Tabel 11. Rekapitulasi Mutasi Tambah Belanja Modal Peralatan dan Mesin

| No. | KODE BARANG | REGISTER | Penggunaan (A)/ Bahan (B)/ Konstruksi ('C) / Spesifikasi ('D) | MERK/TYPE | HARGA (ribuan Rp) |
|-----|----------------------|----------------------|--|--|----------------------|
| 1 | 1.3.2.01.003.004.003 | 000001 s/d 000002 | Stationary Generating Set | - | 15.096,00 |
| 2 | 1.3.2.03.003.001.072 | 000044 s/d 000047 | Global Positioning System | Garmin / Oregon 750 | 29.280,00 |
| 3 | 1.3.2.03.003.001.072 | 000048 | Global Positioning System | Garmin / Map 64SC SEA | 8.500,00 |
| 4 | 1.3.2.03.003.001.072 | 000049 s/d 000056 | Global Positioning System | Garmin / Montana 680 | 67.206,80 |
| 5 | 1.3.2.05.001.004.001 | 000202 s/d 000212 | Lemari Besi/Metal | Frontline / Swing 2 pintu | 50.989,00 |
| 6 | 1.3.2.05.001.005.012 | 000016 s/d 000017 | Mesin Absensi | Solution / X601 | 10.640,00 |
| 7 | 1.3.2.05.002.001.032 | 000062 s/d 000081 | Kursi Putar | Karunia / Putar Beroda | 37.485,00 |
| 8 | 1.3.2.05.002.003.001 | 000001 s/d 000003 | Mesin Penghisap Debu/Vacuum Cleaner | Lavor / Windy130 IF | 16.997,33 |
| 9 | 1.3.2.05.002.003.002 | 000001 | Mesin Pel/Poles | Karcher / BDS 43/150 C | 29.556,75 |
| 10 | 1.3.2.05.002.003.003 | 000001 s/d 000002 | Mesin Pemotong Rumput | Honda / UMR 435N | 10.150,00 |
| 11 | 1.3.2.05.002.004.004 | 000090 s/d 000094 | A.C. Split | Panasonic | 37.405,50 |
| 12 | 1.3.2.05.002.006.002 | 000004 s/d 000005 | Televisi | Samsung / Flat Smart TV 43 UA43RU7100 | 12.844,00 |
| 13 | 1.3.2.05.002.006.002 | 000006 | Televisi | Samsung / QLED Smart TV 55 QA55Q70R | 20.796,00 |
| 14 | 1.3.2.05.002.006.002 | 000007 s/d 000009 | Televisi | Sony / KD- 5X8000H Smart | 53.748,00 |
| 15 | 1.3.2.05.002.006.002 | 000010 s/d 000011 | Televisi | Samsung / UA55TU8000 Smart | 20.794,00 |
| 16 | 1.3.2.05.002.006.012 | 000002 | Wireless | TOA / ZW- G810CU | 7.882,00 |
| 17 | 1.3.2.05.002.006.021 | 000003 s/d 000004 | Camera Video | Sony / Mirroless A7 MARK II | 45.960,00 |
| 18 | 1.3.2.05.002.006.021 | 000005 | Camera Video | Sony / 'Mirroless Alpha A7 III | 42.890,00 |
| 19 | 1.3.2.05.002.006.021 | 000006 s/d 000007 | Camera Video | Sony / Mirroless A6000L | 19.180,00 |
| 20 | 1.3.2.05.002.006.021 | 000008 | Camera Video | Sony / Alpha a7 II | 19.500,00 |
| 21 | 1.3.2.05.002.006.036 | 000001 s/d 000003 | Tangga Aluminium | Fortuna / Lipat | 10.200,00 |
| 22 | 1.3.2.05.002.006.036 | 000004 | Tangga Aluminium | Krisbow / | 3.500,00 |

| No. | KODE BARANG | REGISTER | Penggunaan (A)/ Bahan (B)/ Konstruksi ('C) / Spesifikasi ('D) | MERK/TYPE | HARGA (ribuan Rp) |
|-----|----------------------|----------------------|--|--|----------------------|
| | | | | Lipat | |
| 23 | 1.3.2.05.002.007.017 | 000006 s/d 000009 | Alat Pemadam Kebakaran lainnya | - | 17.600,00 |
| 24 | 1.3.2.06.001.001.048 | 000023 s/d 000024 | Uninterruptible Power Supply (UPS) | ICA / ST-531C | 10.000,00 |
| 25 | 1.3.2.06.001.001.048 | 000025 s/d 000038 | Uninterruptible Power Supply (UPS) | ICA / CT 1082B | 49.980,00 |
| 26 | 1.3.2.06.001.001.096 | 000003 s/d 000006 | peralatan studio audio lainnya (dst) | DJI / Mavic 2 Enterprise Dual | 197.400,00 |
| 27 | 1.3.2.06.001.002.105 | 000009 | Layar Film/Projector | Sony / VPL- PWZ11 | 45.420,00 |
| 28 | 1.3.2.06.001.002.105 | 000010 | Layar Film/Projector | Panasonic / Portable - PT- LB355 | 9.710,00 |
| 29 | 1.3.2.06.001.002.105 | 000011 | Layar Film/Projector | Infocus / IN116XA | 9.900,00 |
| 30 | 1.3.2.08.001.012.024 | 000001 | Stabilizer | Ronin / - | 6.000,00 |
| 31 | 1.3.2.08.001.056.081 | 000182 s/d 000201 | Meja Kerja | Orbitrend / 1 Biro | 70.935,00 |
| 32 | 1.3.2.10.001.002.001 | 000093 s/d 000094 | P.C Unit | Lenovo / 540- 24ICB | 41.551,60 |
| 33 | 1.3.2.10.001.002.001 | 000119 s/d 000134 | P.C Unit | Dell / Inspiron 5490 | 285.536,00 |
| 34 | 1.3.2.10.001.002.001 | 000135 s/d 000136 | P.C Unit | HP / Pavilion 24-XA0076D | 39.314,00 |
| 35 | 1.3.2.10.001.002.001 | 000137 s/d 000138 | P.C Unit | Asus / V241FFK-BA74 1T | 28.484,00 |
| 36 | 1.3.2.10.001.002.001 | 000139 s/d 000142 | P.C Unit | Dell / Inspiron 5490 | 74.466,00 |
| 37 | 1.3.2.10.001.002.001 | 000143 s/d 000150 | P.C Unit | Asus / V241F | 140.980,00 |
| 38 | 1.3.2.10.001.002.003 | 000066 s/d 000071 | Note Book | Apple / MacBook Pro 13 | 150.000,00 |
| 39 | 1.3.2.10.001.002.003 | 000081 s/d 000086 | Note Book | HP / Probook 430 G6 | 108.186,00 |
| 40 | 1.3.2.10.001.002.003 | 000087 | Note Book | HP / Envy 360 13-AR0008AU | 17.452,00 |
| 41 | 1.3.2.10.001.002.003 | 000088 | Note Book | Asus / ROG ZEPHYRUS GX502GW | 50.000,00 |
| 42 | 1.3.2.10.001.002.003 | 000089 | Note Book | MSI / GS66 10SE | 40.289,00 |
| 43 | 1.3.2.10.001.002.003 | 000090 s/d 000092 | Note Book | Dell / G3 15 | 59.235,00 |
| 44 | 1.3.2.10.002.001.006 | 00001 | CPU (Peralatan Mainframe) | MSI / Trident- A | 37.830,00 |
| 45 | 1.3.2.10.002.002.008 | 000003 | Plotter (Peralatan Mini Komputer) | HP / DesignJet T2600 | 145.000,32 |
| 46 | 1.3.2.10.002.003.002 | 000001 | Monitor | Samsung / LS32R750UEE | 8.653,00 |

| No. | KODE BARANG | REGISTER | Penggunaan (A)/ Bahan (B)/ Konstruksi ('C) / Spesifikasi ('D) | MERK/TYPE | HARGA (ribuan Rp) |
|-----|----------------------|----------------------|--|---|----------------------|
| | | | | X XD | |
| 47 | 1.3.2.10.002.003.003 | 000056 | Printer (Peralatan Personal Komputer) | Epson / L1800 | 7.850,88 |
| 48 | 1.3.2.10.002.003.003 | 000057 | Printer (Peralatan Personal Komputer) | Epson / L1455 | 12.000,00 |
| 49 | 1.3.2.10.002.003.003 | 000084 s/d 000097 | Printer (Peralatan Personal Komputer) | Epson / L5190 | 61.350,00 |
| 50 | 1.3.2.10.002.003.003 | 000098 s/d 000099 | Printer (Peralatan Personal Komputer) | Brother / HL-T4000DW | 14.380,00 |
| 51 | 1.3.2.10.002.003.003 | 000100 s/d 000103 | Printer (Peralatan Personal Komputer) | Epson / WorkForce WF-100 | 16.120,00 |
| 52 | 1.3.2.10.002.003.003 | 000104 s/d 000107 | Printer (Peralatan Personal Komputer) | Canon / Pixma G3010 | 10.598,00 |
| 53 | 1.3.2.10.002.003.003 | 000108 s/d 000109 | Printer (Peralatan Personal Komputer) | Canon / Pixma G4010 | 7.744,00 |
| 54 | 1.3.2.10.002.003.003 | 000110 s/d 000121 | Printer (Peralatan Personal Komputer) | Epson / L6190 | 92.268,00 |
| 55 | 1.3.2.15.003.002.005 | 000045 s/d 000048 | Tenda | Lokal / Tenda Regu | 59.400,00 |
| 56 | 1.3.2.01.003.004.005 | 000001 | electric generating set lainnya (dst) | HONDA | 101.025,00 |
| 57 | 1.3.2.02.001.001.005 | 000004 s/d 000005 | Sport Utility Vehicle (SUV) | TOYOTA / New Hiluxe Double Cabin 2.4 G (4X4) M/T | 812.100,00 |
| 58 | 1.3.2.02.001.004.001 | 000041 s/d 000051 | Sepeda Motor | Kawasaki / KLX 150G VIN2020 | 337.300,00 |
| 59 | 1.3.2.02.001.006.004 | 000004 s/d 000005 | Mobil Pemadam Kebakaran | Mitsubishi / Triton HDX 4x4 Single Cabin Slip On Tangki | 1.570.892,10 |
| 60 | 1.3.2.02.001.006.006 | 000001 s/d 000002 | Mobil Tangki Air | HINO / Truck Tangki | 2.515.658,00 |
| 61 | 1.3.2.03.003.001.072 | 000013 | Global Positioning System | SENSORS / GX900 RTK GNSS | 227.382,88 |
| 62 | 1.3.2.05.001.001.003 | 000001 s/d 000002 | Mesin Ketik Manual Langewagon (18-27 Inchi) | Olympia / typewrite | 7.230,75 |
| 63 | 1.3.2.05.001.005.010 | 000003 s/d 000006 | Alat Penghancur Kertas | IDEAL | 19.900,60 |
| 64 | 1.3.2.05.002.003.003 | 000001 s/d 000002 | Mesin Pemotong Rumput | STIHL | 9.724,00 |
| 65 | 1.3.2.05.002.004.004 | 000027 | A.C. Split | SHARP / 2 PK | 10.387,00 |
| 66 | 1.3.2.05.002.004.004 | 000028 s/d 000029 | A.C. Split | SHARP | 11.248,00 |
| 67 | 1.3.2.06.001.001.048 | 000001 s/d 000008 | Uninterruptible Power Supply (UPS) | ICA-ST 1023 B | 32.000,00 |
| 68 | 1.3.2.06.001.001.096 | 000003 s/d 000004 | peralatan studio audio lainnya (dst) | Mavic 2 Pro | 78.589,00 |

| No. | KODE BARANG | REGISTER | Penggunaan (A)/ Bahan (B)/ Konstruksi ('C) / Spesifikasi ('D) | MERK/TYPE | HARGA (ribuan Rp) |
|-----|----------------------|----------------------|--|---|----------------------|
| 69 | 1.3.2.06.001.002.105 | 000004 s/d 000005 | Layar Film/Projector | EPSON / | 13.300,20 |
| 70 | 1.3.2.10.001.002.003 | 000014 s/d 000017 | Note Book | Lenovo / LEGION Y740 | 120.344,00 |
| 71 | 1.3.2.10.001.002.003 | 000018 s/d 000021 | Note Book | DELL / LATITUDE 5300 | 111.135,36 |
| 72 | 1.3.2.10.001.002.003 | 000022 s/d 000023 | Note Book | Lenovo / Thinkbook | 39.999,36 |
| 73 | 1.3.2.10.002.003.003 | 000015 s/d 000019 | Printer (Peralatan Personal Komputer) | EPSON / L850 | 30.380,00 |
| 74 | 1.3.2.10.002.003.003 | 000020 s/d 000022 | Printer (Peralatan Personal Komputer) | CANON / PIXMA iP110 | 15.301,44 |
| 75 | 1.3.2.02.001.001.003 | 000001 | Station Wagon | Pajero Sport / 2,4 L Dakar-H (4x4) A/T Vin 2019 | 647.710,00 |
| 76 | 1.3.2.02.001.001.003 | 000002 s/d 000003 | Station Wagon | Xpander / 1,5 L SPRT (4x2) A/T Vin 2019 | 491.290,00 |
| 77 | 1.3.2.02.001.001.005 | 000004 s/d 000005 | Sport Utility Vehicle (SUV) | New Hilux Double Cabin / 2,4 G (4x4) | 812.400,00 |
| 78 | 1.3.2.02.001.006.004 | 000005 | Mobil Pemadam Kebakaran | M/T Diessel Vin 2019 - / Mesin Dissel 4 langkah segaris; Direct Injections | 1.311.200,00 |
| 79 | 1.3.2.05.002.007.002 | 000001 | Pompa Kebakaran/Portable | Daforest | 91.772,50 |
| 80 | 1.3.2.05.002.007.002 | 000002 s/d 000004 | Pompa Kebakaran/Portable | Daforest | 241.762,50 |
| 81 | 1.3.2.05.002.007.017 | 000001 s/d 000008 | Alat Pemadam Kebakaran lainnya | Daforest | 200.635,00 |
| 82 | 1.3.2.10.002.003.003 | 000014 s/d 000016 | Printer (Peralatan Personal Komputer) | Brother / DCP - T710W | 11.232,72 |
| 83 | 1.3.2.02.001.001.003 | 000002 | Station Wagon | Mitsubishi / PAJERO SPORT 2.4L DAKAR-H (4X4) 8 A/T - GREY COLOR | 651.400,00 |
| 84 | 1.3.2.02.001.001.005 | 000004 | Sport Utility Vehicle (SUV) | Toyota / NEW HILUX DOUBLE CABIN 2.4 G (4X4) M/T DIESEL VIN | 406.152,00 |
| 85 | 1.3.2.02.001.001.005 | 000005 | Sport Utility Vehicle (SUV) | Toyota / NEW HILUX DOUBLE CABIN 2.4 V (4x4) A/T DIESEL VIN | 447.248,00 |

| No. | KODE BARANG | REGISTER | Penggunaan (A)/ Bahan (B)/ Konstruksi ('C) / Spesifikasi ('D) | MERK/TYPE | HARGA (ribuan Rp) |
|-----|----------------------|----------------------|--|--|----------------------|
| 86 | 1.3.2.02.001.004.001 | 000026 s/d 000034 | Sepeda Motor | Yamaha / MX KING VIN 2019 | 205.800,00 |
| 87 | 1.3.2.02.001.004.001 | 000035 s/d 000039 | Sepeda Motor | Honda / CRF 150 L VIN 2019/ HT | 171.000,00 |
| 88 | 1.3.2.02.001.006.004 | 000004 s/d 000005 | Mobil Pemadam Kebakaran | Toyota / SLIP ON dan Perlengkapann y | 2.004.895,40 |
| 89 | 1.3.2.02.001.006.004 | 000006 | Mobil Pemadam Kebakaran | Hino Dutra 130 / Truck Tangki Air | 1.405.743,00 |
| 90 | 1.3.2.02.003.002.007 | 000003 | Long Boat | Lokal / Longboat/ Fiber | 81.370,00 |
| 91 | 1.3.2.03.003.001.072 | 000028 | Global Positioning System | Sensor / NEW GX900 RTK GNSS | 229.082,88 |
| 92 | 1.3.2.03.003.001.072 | 000029 | Global Positioning System | Garmin / 64s | 4.869,10 |
| 93 | 1.3.2.03.003.009.018 | 000001 | alat ukur lain-lain lainnya (dst) | - / Alat ukur meteran laser | 8.950,00 |
| 94 | 1.3.2.03.003.009.018 | 000002 | alat ukur lain-lain lainnya (dst) | - / Alat Ukur Laser Digital | 10.250,00 |
| 95 | 1.3.2.06.001.002.105 | 000004 s/d 000005 | Layar Film/Projector | Panasonic / Portable Series Lumens (PT LB305) | 18.100,00 |
| 96 | 1.3.2.10.001.002.001 | 000033 s/d 000036 | P.C Unit | Asus / i7- 8565U | 77.878,20 |
| 97 | 1.3.2.10.001.002.002 | 000015 | Lap Top | Asus / i7- 8565U | 22.194,00 |
| 98 | 1.3.2.10.001.002.002 | 000016 s/d 000018 | Lap Top | ASUS / i7- 10510U | 72.027,00 |
| 99 | 1.3.2.10.002.002.009 | 000004 | Scanner (Peralatan Mini Komputer) | Epson / WF DS-410 | 6.109,00 |
| 100 | 1.3.2.10.002.003.003 | 000048 s/d 000049 | Printer (Peralatan Personal Komputer) | Epson / WF- 100 Mobile | 8.264,00 |
| 101 | 1.3.2.10.002.003.003 | 000050 s/d 000051 | Printer (Peralatan Personal Komputer) | Epson / inkjet L5190 | 8.652,00 |
| 102 | 1.3.2.10.002.003.003 | 000052 | Printer (Peralatan Personal Komputer) | Epson / inkjet L1800 | 8.084,00 |
| 103 | 1.3.2.01.003.005.002 | 000001 s/d 000002 | Portable Water Pump | Honda / GXV | 97.900,00 |
| 104 | 1.3.2.02.001.001.002 | 000001 | Jeep | Pajero Sport 2.4 L | 651.400,00 |
| 105 | 1.3.2.02.001.001.005 | 000001 s/d 000002 | Sport Utility Vehicle (SUV) | Toyota / NEW HILUX DOUBLE CABIN 2.4 G (4x4) M/T DISEL VIN | 812.400,00 |
| 106 | 1.3.2.02.001.004.001 | 000001 s/d 000006 | Sepeda Motor | Yamaha Mx King Vin 2019 | 137.800,00 |

| No. | KODE BARANG | REGISTER | Penggunaan (A)/ Bahan (B)/ Konstruksi ('C) / Spesifikasi ('D) | MERK/TYPE | HARGA (ribuan Rp) |
|-----|----------------------|----------------------|--|--|----------------------|
| | | | | / 73161600- KDR -4771304 | |
| 107 | 1.3.2.02.001.004.001 | 000007 s/d 000009 | Sepeda Motor | Honda / CRF 150L Vin 2019 | 103.300,00 |
| 108 | 1.3.2.03.003.001.072 | 000001 s/d 000003 | Global Positioning System | e-purchasing / GPS 78S SEA | 12.267,30 |
| 109 | 1.3.2.03.003.001.072 | 000004 | Global Positioning System | SENSORS / NEW GX900 RTK GNSS | 229.082,88 |
| 110 | 1.3.2.06.001.001.096 | 000001 | peralatan studio audio lainnya (dst) | Drone DJI Mavic / 2 Pro Fly More Kit | 33.700,00 |
| 111 | 1.3.2.06.001.002.057 | 000001 | Slide Projector | Portebel Seris Projektor / LCD,XGA,3.10 0 Lumens (PT- LB305) | 9.450,00 |
| 112 | 1.3.2.06.002.006.003 | 000001 | Slide Projector (Lapangan) | LG / PH150G | 7.000,00 |
| 113 | 1.3.2.10.001.002.001 | 000001 s/d 000004 | P.C Unit | Asus / PKM- 00483306 | 78.032,00 |
| 114 | 1.3.2.10.001.002.002 | 000001 | Lap Top | Asus / 44103103- PKM- 4796108UX36 2FA-EL701T | 21.999,00 |
| 115 | 1.3.2.10.001.002.002 | 000002 s/d 000004 | Lap Top | Asus / PKM- 00483055 1, UX433FLC | 72.165,00 |
| 116 | 1.3.2.10.002.003.003 | 000001 s/d 000002 | Printer (Peralatan Personal Komputer) | Epson / WF- 100 | 8.430,00 |
| 117 | 1.3.2.10.002.003.003 | 000003 | Printer (Peralatan Personal Komputer) | Epson / L1800 | 8.234,00 |
| 118 | 1.3.2.10.002.003.003 | 000004 s/d 000007 | Printer (Peralatan Personal Komputer) | Epson / L5190 | 17.616,00 |
| 119 | 1.3.2.01.003.004.002 | 000001 s/d 000005 | Portable Generating Set | - | 215.772,50 |
| 120 | 1.3.2.01.003.004.002 | 000006 | Portable Generating Set | - | 126.077,50 |
| 121 | 1.3.2.02.001.001.005 | 000005 | Sport Utility Vehicle (SUV) | Toyota New Hilux 2,4 V Double Cabin 4x4 A/T | 447.200,00 |
| 122 | 1.3.2.02.001.001.005 | 000006 | Sport Utility Vehicle (SUV) | Toyota New Hilux 2,4 V Double Cabin 4x4 A/T | 447.200,00 |
| 123 | 1.3.2.02.001.002.003 | 000002 | Mini Bus (Penumpang 14 Orang Kebawah) | Pajero Sport 2,4 L Dakar-H (4x4) 8 A/T VIN 2019 Wa | 651.400,00 |
| 124 | 1.3.2.02.001.006.110 | 000001 | kendaraan bermotor khusus lainnya (dst) | - | 1.427.150,00 |
| 125 | 1.3.2.03.001.006.012 | 000001 s/d 000002 | Gergaji Chain Saw | STIHL MS 250 / 2 kg | 23.373,80 |

| No. | KODE BARANG | REGISTER | Penggunaan (A)/ Bahan (B)/ Konstruksi ('C) / Spesifikasi ('D) | MERK/TYPE | HARGA (ribuan Rp) |
|-----|----------------------|----------------------|--|---|----------------------|
| 126 | 1.3.2.05.002.007.001 | 000003 s/d 000004 | Alat Pemadam/Portable | DAFOREST | 243.373,00 |
| 127 | 1.3.2.05.002.007.002 | 000001 s/d 000003 | Pompa Kebakaran/Portable | DAFOREST / Single cylinder, air cooled, 4 strokes | 152.060,70 |
| 128 | 1.3.2.05.002.007.016 | 000003 s/d 000052 | Alat Pembantu Kebakaran | DAFOREST / 3 KG | 239.875,00 |
| 129 | 1.3.2.05.002.007.016 | 000053 s/d 000054 | Alat Pembantu Kebakaran | DAFOREST / 80 mm (inlet Diameter) | 202.812,30 |
| 130 | 1.3.2.05.002.007.016 | 000055 s/d 000104 | Alat Pembantu Kebakaran | DAFOREST | 315.250,00 |
| 131 | 1.3.2.05.002.007.016 | 000105 s/d 000109 | Alat Pembantu Kebakaran | DAFOREST / 4000 lt | 60.937,00 |
| 132 | 1.3.2.05.002.007.016 | 000110 s/d 000114 | Alat Pembantu Kebakaran | DAFOREST / 205 x 140 x 540 mm | 15.186,00 |
| 133 | 1.3.2.05.002.007.016 | 000115 s/d 000117 | Alat Pembantu Kebakaran | DAFOREST / full Lenght 2 meter | 6.186,90 |
| 134 | 1.3.2.05.003.001.009 | 000001 s/d 000005 | Meja Kerja Pejabat lain-lain | Informa | 9.762,50 |
| 135 | 1.3.2.15.003.002.005 | 000002 s/d 000006 | Tenda | DAFOREST / 190 T waterproof tent cloth | 68.433,50 |
| 136 | 1.3.2.02.001.001.005 | 000001 | Sport Utility Vehicle (SUV) | Toyota New Hilux double Cabin (4 X 4) / Toyota New Hilux 2,4 V double Cabin 4 X 4 A/T War | 448.400,00 |
| 137 | 1.3.2.02.001.001.005 | 000002 | Sport Utility Vehicle (SUV) | Toyota New Hilux double Cabin (4 X 4) / Toyota New Hilux 2,4 V double Cabin 4 X 4 A/T War | 446.000,00 |
| 138 | 1.3.2.02.001.001.005 | 000003 | Sport Utility Vehicle (SUV) | Toyota New Hilux double Cabin (4 X 4) / Toyota New Hilux 2,4 V double Cabin 4 X 4 A/T War | 446.000,00 |
| 139 | 1.3.2.02.001.001.005 | 000004 | Sport Utility Vehicle (SUV) | Toyota New Hilux double Cabin (4 X 4) / Toyota New Hilux 2,4 V double Cabin | 447.200,00 |

| No. | KODE BARANG | REGISTER | Penggunaan (A)/ Bahan (B)/ Konstruksi ('C) / Spesifikasi ('D) | MERK/TYPE | HARGA (ribuan Rp) |
|-----|----------------------|-------------------|--|---|----------------------|
| | | | | 4 X 4 A/T War | |
| 140 | 1.3.2.02.001.001.005 | 000005 | Sport Utility Vehicle (SUV) | Toyota New Hilux double Cabin (4 X 4) / Toyota New Hilux 2,4 V double Cabin 4 X 4 A/T War | 447.200,00 |
| 141 | 1.3.2.02.001.002.003 | 000001 | Mini Bus (Penumpang 14 Orang Kebawah) | Pajero Sport Dakar-H (4x4) / Pajero Sport 2,4 L Dakar-H (4x4) 8 A/T VIN 2019 Wa | 651.400,00 |
| 142 | 1.3.2.02.001.003.007 | 000001 | kendaraan bermotor angkutan barang lainnya (dst) | - | 189.684,00 |
| 143 | 1.3.2.02.001.004.001 | 000001 s/d 000002 | Sepeda Motor | Kawasaki / 150F VIN 2019 | 68.000,00 |
| 144 | 1.3.2.02.001.006.006 | 000001 | Mobil Tangki Air | Hino | 1.497.519,00 |
| 145 | 1.3.2.05.002.004.003 | 000001 s/d 000006 | A.C. Window | Akari | 59.810,00 |
| 146 | 1.3.2.05.002.006.007 | 000001 s/d 000004 | Loudspeaker | - | 12.320,00 |
| 147 | 1.3.2.05.002.006.008 | 000001 s/d 000002 | Sound System | - | 4.400,00 |
| 148 | 1.3.2.05.002.006.008 | 000003 | Sound System | - | 4.180,00 |
| 149 | 1.3.2.05.003.001.009 | 000001 s/d 000035 | Meja Kerja Pejabat lain-lain | Informa | 69.737,50 |
| 150 | 1.3.2.05.003.003.009 | 000001 s/d 000035 | Kursi Kerja Pejabat lainnya | Brother | 52.797,50 |
| 151 | 1.3.2.06.001.001.005 | 000001 s/d 000002 | Audio Amplifier | - | 3.300,00 |
| 152 | 1.3.2.06.001.001.036 | 000001 s/d 000002 | Microphone/Wireless MIC | - | 3.080,00 |
| 153 | 1.3.2.06.001.001.096 | 000001 | peralatan studio audio lainnya (dst) | DJI / SN:456689 Mavic 2 Pro | 50.790,00 |
| 154 | 1.3.2.06.001.002.105 | 000001 | Layar Film/Projector | EPSON / EB 2065 XGA | 50.460,00 |
| 155 | 1.3.2.06.002.005.001 | 000001 s/d 000005 | Unit Tranceiver UHF Portable | ICOM / IC-V86 | 15.387,50 |
| 156 | 1.3.2.10.001.002.001 | 000001 | P.C Unit | Lenovo V530-22 ICB AIO / Model 10US-00VXIF | 18.725,16 |
| 157 | 1.3.2.10.001.002.002 | 000001 s/d 000002 | Lap Top | Lenovo / Lenovo Think Book 13s/IML, Warna Mineral Grey | 40.899,36 |
| 158 | 1.3.2.10.001.002.002 | 000003 s/d 000004 | Lap Top | Lenovo Think Book 13s/IML | 41.399,36 |

| No. | KODE BARANG | REGISTER | Penggunaan (A)/ Bahan (B)/ Konstruksi ('C) / Spesifikasi ('D) | MERK/TYPE | HARGA (ribuan Rp) |
|-----|----------------------|----------------------|--|--|----------------------|
| | | | | / Lenovo Think Book 13s/IML | |
| 159 | 1.3.2.10.002.003.003 | 000001 | Printer (Peralatan Personal Komputer) | EPSON L6190 / SN- 17200068188 | 5.695,28 |
| 160 | 1.3.2.10.002.003.003 | 000002 | Printer (Peralatan Personal Komputer) | EPSON L6190 / SN- 17200068214 | 5.695,28 |
| 161 | 1.3.2.10.002.003.003 | 000003 | Printer (Peralatan Personal Komputer) | EPSON L6190 / SN- 17200066701 | 5.695,28 |
| 162 | 1.3.2.10.002.003.003 | 000004 | Printer (Peralatan Personal Komputer) | EPSON L6190 / SN- 17200068135 | 5.695,28 |
| 163 | 1.3.2.10.002.003.003 | 000005 | Printer (Peralatan Personal Komputer) | EPSON L6190 / SN- 17200066677 | 5.695,28 |
| 164 | 1.3.2.01.003.005.013 | 000054 s/d 000057 | pompa lainnya (dst) | - | 32.375,00 |
| 165 | 1.3.2.02.001.001.003 | 000002 | Station Wagon | Mitsubishi Pajero / Pajero Sport 2.4 L Dakar-H (4x2) | 509.400,00 |
| 166 | 1.3.2.02.001.004.001 | 000030 s/d 000032 | Sepeda Motor | Yamaha MX King / 155cc | 72.750,00 |
| 167 | 1.3.2.02.001.006.006 | 000001 | Mobil Tangki Air | Ayaxx / Hino 130 HD 4x4 | 1.442.850,00 |
| 168 | 1.3.2.03.002.005.032 | 000033 s/d 000037 | perkakas standard (standard tools) lainnya (dst) | - | 17.365,00 |
| 169 | 1.3.2.05.001.004.001 | 000004 s/d 000007 | Lemari Besi/Metal | Lemari Barang dan rak Besi | 109.740,00 |
| 170 | 1.3.2.05.001.004.001 | 000008 s/d 000010 | Lemari Besi/Metal | Tiger | 8.232,00 |
| 171 | 1.3.2.05.001.004.003 | 000001 | Rak Besi | - | 2.530,00 |
| 172 | 1.3.2.05.001.004.027 | 000001 s/d 000002 | Lemari Kaca | Tiger | 7.096,00 |
| 173 | 1.3.2.05.001.005.088 | 000001 | Alat Kantor Lainnya | - | 1.760,00 |
| 174 | 1.3.2.05.002.001.008 | 000001 | Meja Rapat | Merk Expo / Meja Rapat 6 buah, Kursi Rapat 12 Buah | 25.782,00 |
| 175 | 1.3.2.05.002.001.048 | 000003 | Sofa | Valencia / 3 2 1 | 15.015,00 |
| 176 | 1.3.2.05.002.004.004 | 000001 s/d 000005 | A.C. Split | Panasonic | 30.201,25 |
| 177 | 1.3.2.05.002.006.006 | 000001 | Equalizer | Ashly | 4.779,50 |
| 178 | 1.3.2.05.002.006.007 | 000001 | Loudspeaker | - | 11.000,00 |
| 179 | 1.3.2.05.002.006.008 | 000005 | Sound System | Soundqueen | 9.130,00 |
| 180 | 1.3.2.05.002.006.017 | 000001 s/d 000002 | Mic Conference | Sennheiser | 4.620,00 |

| No. | KODE BARANG | REGISTER | Penggunaan (A)/ Bahan (B)/ Konstruksi ('C) / Spesifikasi ('D) | MERK/TYPE | HARGA (ribuan Rp) |
|-----|----------------------|----------------------|--|--|----------------------|
| 181 | 1.3.2.05.003.002.014 | 000001 s/d 000004 | Meja Rapat Pejabat lainnya | Frontline | 25.650,00 |
| 182 | 1.3.2.05.003.003.008 | 000001 s/d 000035 | Kursi Kerja Pegawai Non Struktural | Brother | 52.975,00 |
| 183 | 1.3.2.05.003.003.009 | 000001 s/d 000004 | Kursi Kerja Pejabat lainnya | Frontline | 16.896,00 |
| 184 | 1.3.2.05.003.007.007 | 000001 s/d 000004 | Lemari Buku Arsip Untuk | Tiger | 12.258,00 |
| 185 | 1.3.2.06.001.001.036 | 000001 s/d 000002 | Microphone/Wireles s MIC | Sennheiser | 4.510,00 |
| 186 | 1.3.2.06.001.001.059 | 000001 | Power Amplifier | BMA 1900- 2200 Watt | 12.422,50 |
| 187 | 1.3.2.08.001.056.081 | 000001 s/d 000035 | Meja Kerja | Saga Furniture | 61.819,50 |
| 188 | 1.3.2.10.001.002.001 | 000011 | P.C Unit | Asus | 24.214,00 |
| 189 | 1.3.2.10.001.002.002 | 000009 | Lap Top | Asus | 15.000,00 |
| 190 | 1.3.2.10.001.002.002 | 000010 | Lap Top | Asus | 15.351,00 |
| 191 | 1.3.2.10.002.003.003 | 000006 | Printer (Peralatan Personal Komputer) | Epson L 3110 / L 3110 | 3.500,00 |
| 192 | 1.3.2.02.001.001.003 | 000001 | Station Wagon | Mitsubishi / Pajero Sport 2.4 L Dakar-H (4x2) A/T | 507.000,00 |
| 193 | 1.3.2.02.001.001.005 | 000002 | Sport Utility Vehicle (SUV) | TOYOTA / HILUK DOUBLE CABIN 2.4G M/T 4X4 WARNA MERAH | 405.000,00 |
| 194 | 1.3.2.02.001.001.005 | 000003 | Sport Utility Vehicle (SUV) | TOYOTA / DOUBLE CABIN 2.4G 4X4 M/T DIESEL | 405.000,00 |
| 195 | 1.3.2.02.001.001.005 | 000004 | Sport Utility Vehicle (SUV) | TOYOTA / HILUK DOUBLE CABIN 2.4 G (4X4)M/T DIESEL | 446.000,00 |
| 196 | 1.3.2.02.001.001.005 | 000005 | Sport Utility Vehicle (SUV) | TOYOTA / DOUBLE CABIN 2.4G 4X4 M/T DIESEL | 407.400,00 |
| 197 | 1.3.2.02.001.004.001 | 000001 s/d 000010 | Sepeda Motor | HONDA / CRF150L | 341.400,00 |
| 198 | 1.3.2.02.001.004.001 | 000011 s/d 000015 | Sepeda Motor | HONDA / TRAIL CRF 150 L | 171.000,00 |
| 199 | 1.3.2.02.001.004.001 | 000016 s/d 000017 | Sepeda Motor | YAMAHA / TRAIL WR155 | 78.300,00 |
| 200 | 1.3.2.02.001.006.004 | 000001 s/d | Mobil Pemadam | MITSUBISHI / | 1.873.650,00 |

| No. | KODE BARANG | REGISTER | Penggunaan (A)/ Bahan (B)/ Konstruksi ('C) / Spesifikasi ('D) | MERK/TYPE | HARGA (ribuan Rp) |
|-----|----------------------|----------------------|--|---|----------------------|
| | | 000002 | Kebakaran | TRITON 2,5 L HDX 4X4 SC | |
| 201 | 1.3.2.03.001.006.001 | 000001 s/d 000005 | Mesin Gergaji | STIHL / CHAINSHAW MS 720/36" | 110.900,00 |
| 202 | 1.3.2.03.003.001.072 | 000001 s/d 000004 | Global Positioning System | GARMIN / 64SC | 44.780,00 |
| 203 | 1.3.2.03.003.001.072 | 000005 s/d 000006 | Global Positioning System | GARMIN / OREGON 750 | 22.390,00 |
| 204 | 1.3.2.03.003.005.011 | 000001 | Test Generator | MULTI PRO / SDG-7900 | 25.309,00 |
| 205 | 1.3.2.05.001.005.034 | 000001 | Display | sony | 25.350,00 |
| 206 | 1.3.2.05.002.001.024 | 000001 s/d 000027 | Meja 1/2 Biro | fronline / meja 1/2 biro | 47.655,00 |
| 207 | 1.3.2.05.002.001.048 | 1 | Sofa | sofa | 15.120,90 |
| 208 | 1.3.2.05.002.004.004 | 000001 s/d 000007 | A.C. Split | SHARP / SPLIT | 48.563,00 |
| 209 | 1.3.2.05.002.006.008 | 000001 s/d 000002 | Sound System | HARDWELL / spiker aktif 15' | 10.170,00 |
| 210 | 1.3.2.05.002.006.018 | 000001 s/d 000004 | Unit Power Supply | ICA / POWER SUPLAY | 9.360,00 |
| 211 | 1.3.2.05.002.006.021 | 000001 s/d 000002 | Camera Video | CANON / EOS M50 EF- 45MM BLACK | 25.156,00 |
| 212 | 1.3.2.05.002.006.048 | 000001 s/d 000002 | Handy Cam | panasonic / CAMCORDER MDH3 | 21.444,00 |
| 213 | 1.3.2.05.002.007.001 | 000001 s/d 000005 | Alat Pemadam/Portable | MERCEDES TEKSTILES / WICK 100-4H | 199.575,00 |
| 214 | 1.3.2.05.002.007.001 | 000006 s/d 000007 | Alat Pemadam/Portable | SAN FIRE / PFP-9HPND- EM-TW | 255.250,00 |
| 215 | 1.3.2.05.002.007.002 | 000001 s/d 000005 | Pompa Kebakaran/Portable | SAN FIRE / PFP-6HP-FL (POMPA APUNG) | 260.637,50 |
| 216 | 1.3.2.05.002.007.002 | 000006 s/d 000055 | Pompa Kebakaran/Portable | san fire / backpack F/E WATER 19L | 216.187,50 |
| 217 | 1.3.2.05.002.007.016 | 000001 s/d 000020 | Alat Pembantu Kebakaran | SAN FIRE / FORTTE 15- MAC15 | 133.012,50 |
| 218 | 1.3.2.05.002.007.016 | 000021 s/d 000028 | Alat Pembantu Kebakaran | SAN FIER / ONION WATER TANK 500L PVC W/1.5 OUTLET | 62.050,00 |
| 219 | 1.3.2.05.002.007.016 | 000029 s/d 000038 | Alat Pembantu Kebakaran | SAN FIRE / FORESTRY TOOL | 74.262,50 |
| 220 | 1.3.2.05.002.007.016 | 000039 s/d 000043 | Alat Pembantu Kebakaran | SAN FIRE / PIERCING MULTIPURPO S E NOZZLE | 31.025,00 |

| No. | KODE BARANG | REGISTER | Penggunaan (A)/ Bahan (B)/ Konstruksi ('C) / Spesifikasi ('D) | MERK/TYPE | HARGA (ribuan Rp) |
|-----|----------------------|----------------------|--|---|----------------------|
| 221 | 1.3.2.05.002.007.017 | 000001 s/d 000005 | Alat Pemadam Kebakaran lainnya | SAN FIRE DRIP TORCH / OBOR | 12.212,50 |
| 222 | 1.3.2.05.003.001.009 | 000001 s/d 000004 | Meja Kerja Pejabat lain-lain | EXPO / GRAND FURNITURE | 25.650,00 |
| 223 | 1.3.2.05.003.003.008 | 000001 s/d 000027 | Kursi Kerja Pegawai Non Struktural | fronline / kursi staf | 41.100,00 |
| 224 | 1.3.2.05.003.003.009 | 000001 s/d 000004 | Kursi Kerja Pejabat lainnya | Frontline | 17.796,00 |
| 225 | 1.3.2.05.003.007.007 | 000001 s/d 000015 | Lemari Buku Arsip Untuk Arsip Dinamis | Intagstar / LEMARI KABINET KACA | 44.922,00 |
| 226 | 1.3.2.06.001.002.105 | 000001 | Layar Film/Projector | epson | 15.254,00 |
| 227 | 1.3.2.06.001.002.105 | 000002 | Layar Film/Projector | lokal | 3.557,00 |
| 228 | 1.3.2.06.001.002.105 | 000003 | Layar Film/Projector | epson | 15.254,00 |
| 229 | 1.3.2.06.001.002.105 | 000004 | Layar Film/Projector | lokal | 3.557,00 |
| 230 | 1.3.2.06.001.002.164 | 000001 s/d 000002 | Alat Studio Video Lainnya | DGI / MAVIC 2 INTERPRICE | 111.312,00 |
| 231 | 1.3.2.06.002.004.002 | 000001 s/d 000010 | Unit Tranceiver VHF Transportable | MOTOROLA / HT | 35.770,00 |
| 232 | 1.3.2.06.002.004.004 | 000001 s/d 000004 | alat komunikasi radio vhf lainnya (dst) | motorola / RIG DUAL BAND | 48.420,00 |
| 233 | 1.3.2.10.001.002.001 | 000005 s/d 000014 | P.C Unit | ASUS / ALL IN ONE | 156.900,00 |
| 234 | 1.3.2.10.001.002.001 | 000015 s/d 000018 | P.C Unit | ASUS / AIOV241FFT- W A741T | 76.930,00 |
| 235 | 1.3.2.10.001.002.001 | 000019 s/d 000020 | P.C Unit | HP / AIO PAVILION ALL IN ONE | 39.880,20 |
| 236 | 1.3.2.10.001.002.002 | 000001 s/d 000004 | Lap Top | ASUS / ROG G531GT | 79.596,00 |
| 237 | 1.3.2.10.001.002.002 | 000005 | Lap Top | ASUS / PRO P5440FA | 20.199,00 |
| 238 | 1.3.2.10.001.002.002 | 000006 s/d 000007 | Lap Top | APPLE / MACBOOK AIR 13 | 37.398,00 |
| 239 | 1.3.2.10.001.002.002 | 000010 | Lap Top | ASUS / FX505GD- I756I T | 15.000,00 |
| 240 | 1.3.2.10.001.002.002 | 000011 s/d 000012 | Lap Top | ASUS / ZEENBOOK UX333FLC- A70 2T | 46.570,00 |
| 241 | 1.3.2.10.001.002.002 | 000013 s/d 000014 | Lap Top | LENOVO / LEGION Y545 | 55.722,80 |
| 242 | 1.3.2.10.002.003.003 | 000015 | Printer (Peralatan Personal Komputer) | CANON / G4010 | 3.500,00 |
| 243 | 1.3.2.10.002.003.003 | 000016 s/d 000017 | Printer (Peralatan Personal Komputer) | EPSON / L5190 | 9.207,00 |
| 244 | 1.3.2.10.002.003.003 | 000018 s/d 000023 | Printer (Peralatan Personal Komputer) | EPSON / L6160 | 30.093,00 |

| No. | KODE BARANG | REGISTER | Penggunaan (A)/ Bahan (B)/ Konstruksi ('C) / Spesifikasi ('D) | MERK/TYPE | HARGA (ribuan Rp) |
|-----|----------------------|----------------------|--|---|----------------------|
| 245 | 1.3.2.10.002.003.003 | 000024 s/d 000025 | Printer (Peralatan Personal Komputer) | EPSON / L1800 | 17.780,60 |
| 246 | 1.3.2.10.002.003.003 | 000026 s/d 000029 | Printer (Peralatan Personal Komputer) | EPSON / L3150 | 14.919,40 |
| 247 | 1.3.2.15.003.002.005 | 000001 s/d 000005 | Tenda | TENDA / TENDA PLETON | 47.087,50 |
| 248 | 1.3.2.01.003.004.002 | 000001 s/d 000002 | Portable Generating Set | Honda / eu22i | 60.850,00 |
| 249 | 1.3.2.01.003.005.010 | 000001 s/d 000010 | Pompa Air | OFI / Pompa Punggung | 51.720,33 |
| 250 | 1.3.2.02.001.001.005 | 000004 s/d 000005 | Sport Utility Vehicle (SUV) | TOYOTA / NEW HILUX 2.4G DOUBLE Cabin 4x4 A/T | 893.250,00 |
| 251 | 1.3.2.02.001.001.005 | 6 | Sport Utility Vehicle (SUV) | TOYOTA / NEW HILUX 2.4G DOUBLE Cabin 4x4 A/T | 405.000,00 |
| 252 | 1.3.2.02.001.001.005 | 7 | Sport Utility Vehicle (SUV) | TOYOTA / NEW HILUX 2.4G DOUBLE Cabin 4x4 A/T | 405.787,50 |
| 253 | 1.3.2.02.001.002.003 | 1 | Mini Bus (Penumpang 14 Orang Kebawah) | MITSUBISHI / PAJERO SPORT 2.4 L DAKAR - H (4X4) 8 A/T | 653.250,00 |
| 254 | 1.3.2.02.001.004.001 | 000016 s/d 000018 | Sepeda Motor | Honda / CRF150L VIN 2019 | 102.615,00 |
| 255 | 1.3.2.02.001.004.001 | 000019 s/d 000020 | Sepeda Motor | Honda / New PCX150 ABS VIN 2019 | 65.985,00 |
| 256 | 1.3.2.02.001.004.001 | 000021 s/d 000022 | Sepeda Motor | Honda / New Supra GTR150 Eklusif VIN 2019 | 46.400,00 |
| 257 | 1.3.2.02.001.006.004 | 3 | Mobil Pemadam Kebakaran | Toyota Hilux / Single Cabin 4x4 M/T Slipon | 1.011.750,00 |
| 258 | 1.3.2.05.002.007.002 | 000009 s/d 000012 | Pompa Kebakaran/Portable | Honda GXH / 2.5hp | 240.207,33 |
| 259 | 1.3.2.05.002.007.016 | 000001 s/d 000005 | Alat Pembantu Kebakaran | OFI / 2511 | 20.106,44 |
| 260 | 1.3.2.06.001.001.096 | 000003 s/d 000007 | peralatan studio audio lainnya (dst) | Aubern / Portable Audio BE- 15CX | 36.000,50 |
| 261 | 1.3.2.10.001.002.001 | 000009 s/d 000013 | P.C Unit | ASUS / Asus A10 V241 FFT- WA74IT i7- 8565 16 GB, 1TB, 23,8" | 101.297,50 |

| No. | KODE BARANG | REGISTER | Penggunaan (A)/ Bahan (B)/ Konstruksi ('C) / Spesifikasi ('D) | MERK/TYPE | HARGA (ribuan Rp) |
|-----|----------------------|----------------------|--|---|----------------------|
| 262 | 1.3.2.10.001.002.002 | 000001 s/d 000005 | Lap Top | ASUS / Asus PS440FA- BM78 90Nx0101x1 M04920 | 123.202,50 |
| 263 | 1.3.2.10.001.002.003 | 000012 s/d 000013 | Note Book | ASUS / ASUS ZENBOOK CLASSIC VX433FN- A760 2T | 39.600,00 |
| 264 | 1.3.2.10.002.003.003 | 000010 s/d 000016 | Printer (Peralatan Personal Komputer) | EPSON / L 1300 | 56.247,62 |
| 265 | 1.3.2.10.002.003.003 | 000017 s/d 000018 | Printer (Peralatan Personal Komputer) | EPSON / L 1455 | 27.252,38 |
| 266 | 1.3.2.15.003.002.005 | 000001 s/d 000004 | Tenda | - / - | 59.200,00 |
| 267 | 1.3.2.01.003.005.002 | 000001 | Portable Water Pump | Honda GXH50 / 4-stroke, Horizontal, silinder tunggal, OHV | 35.495,00 |
| 268 | 1.3.2.01.003.005.006 | 000001 s/d 000005 | Pompa Tangan | JUFA | 12.480,00 |
| 269 | 1.3.2.02.001.001.005 | 000001 s/d 000002 | Sport Utility Vehicle (SUV) | Toyota Hilux Double Cabin 4.2 L (4x4) M/T / Diesel Vin 2019 | 811.250,00 |
| 270 | 1.3.2.02.001.001.005 | 000003 | Sport Utility Vehicle (SUV) | Toyota Hilux Double Cabin 4.2 L (4x4) M/T / Diesel Vin 2020 | 405.000,00 |
| 271 | 1.3.2.02.001.001.005 | 000004 | Sport Utility Vehicle (SUV) | Mitsubishi / Pajero Sport 2.AL Dakar- H(4X2) 8 A/T | 507.000,00 |
| 272 | 1.3.2.02.001.004.001 | 000001 s/d 000003 | Sepeda Motor | Honda CRF150L VIN 2019 | 102.615,00 |
| 273 | 1.3.2.02.001.004.001 | 000004 s/d 000005 | Sepeda Motor | Honda PCX150 ABS Vin 2019 | 65.985,00 |
| 274 | 1.3.2.02.001.004.001 | 000006 s/d 000007 | Sepeda Motor | Kawasaki KLX 150 | 59.395,20 |
| 275 | 1.3.2.03.003.001.072 | 000001 s/d 000002 | Global Positioning System | Garmin GPSMAP 64s | 19.764,00 |
| 276 | 1.3.2.05.001.005.023 | 000001 | Overhead Projector | Infocus & Screen | 25.595,00 |
| 277 | 1.3.2.05.002.001.002 | 000001 s/d 000020 | Meja Kerja Kayu | Saga / terbuat dari kayu | 48.374,00 |
| 278 | 1.3.2.05.002.001.003 | 000001 s/d 000020 | Kursi Besi/Metal | Brother / Kursi besi lapisan busa | 30.466,00 |
| 279 | 1.3.2.05.002.004.003 | 000001 s/d | A.C. Window | 1 PK | 36.691,69 |

| No. | KODE BARANG | REGISTER | Penggunaan (A)/ Bahan (B)/ Konstruksi ('C) / Spesifikasi ('D) | MERK/TYPE | HARGA (ribuan Rp) |
|-----|----------------------|----------------------|--|--|----------------------|
| | | 000006 | | | |
| 280 | 1.3.2.05.002.004.003 | 000007 | A.C. Window | - | 6.107,26 |
| 281 | 1.3.2.05.002.006.018 | 000001 s/d 000002 | Unit Power Supply | ICA Compact / Line Interactive UPS | 6.840,96 |
| 282 | 1.3.2.05.002.007.017 | 000001 s/d 000005 | Alat Pemadam Kebakaran lainnya | Steel | 12.480,00 |
| 283 | 1.3.2.05.003.001.006 | 000001 s/d 000004 | Meja Kerja Pejabat Eselon IV | grand furniture/ meja kerja dengan variasi meja samping | 23.560,00 |
| 284 | 1.3.2.05.003.003.006 | 000001 s/d 000004 | Meja Kerja Pejabat Eselon IV | Front Line / Gas Lift | 23.340,00 |
| 285 | 1.3.2.06.001.005.035 | 000001 s/d 000002 | Kompas (Peralatan Studio Pemetaan/peralatan Ukur Tanah) | Sunnto KB-14 | 6.386,00 |
| 286 | 1.3.2.06.002.003.003 | 000001 s/d 000005 | Unit Tranceiver HF Stationery | Teno HT TN 727 Ultimate / dua band | 9.900,00 |
| 287 | 1.3.2.10.001.002.001 | 000001 s/d 000002 | P.C Unit | Lenovo 540- 241 CB AIO / i7-9700T,16 GB 2TB,512GB, 23,8 Inc Touch. | 40.551,60 |
| 288 | 1.3.2.10.001.002.002 | 000001 s/d 000010 | Lap Top | Dell Inspiron 7591 / i7- 9750H 15.6 " 8GB | 201.752,00 |
| 289 | 1.3.2.10.001.002.002 | 000011 s/d 000015 | Lap Top | Asus V241FFK- WA54 1T / 90PT02A1- M00 630 | 75.648,00 |
| 290 | 1.3.2.10.001.002.002 | 000016 s/d 000017 | Lap Top | Asus ROG GA502 DU- R76601T | 40.749,36 |
| 291 | 1.3.2.10.002.003.003 | 000001 | Printer (Peralatan Personal Komputer) | Epson WF100 | 4.912,98 |
| 292 | 1.3.2.10.002.003.003 | 000002 s/d 000007 | Printer (Peralatan Personal Komputer) | Epson L5190 / Wifi All-In- One Printer | 30.967,02 |
| 293 | 1.3.2.10.002.003.003 | 000008 | Printer (Peralatan Personal Komputer) | Epson Printer / Inkjet L1800 | 8.399,88 |
| 294 | 1.3.2.10.002.003.003 | 000009 | Printer (Peralatan Personal Komputer) | Epson Printer / Inkjet L6170 | 5.351,00 |
| 295 | 1.3.2.10.002.003.004 | 000001 | Scanner (Peralatan Personal Komputer) | Plustek Smartoffice PS286Plus | 6.400,32 |
| 296 | 1.3.2.01.003.001.003 | 000001 s/d 000003 | alat penarik lainnya (dst) | Xtreme / 5.3 Ton | 82.562,50 |

| No. | KODE BARANG | REGISTER | Penggunaan (A)/ Bahan (B)/ Konstruksi ('C) / Spesifikasi ('D) | MERK/TYPE | HARGA (ribuan Rp) |
|-----|----------------------|----------------------|--|--|----------------------|
| 297 | 1.3.2.01.003.001.003 | 000004 | alat penarik lainnya (dst) | Xtreme / 5.3 Ton | 21.027,50 |
| 298 | 1.3.2.01.003.003.004 | 000001 | Air Compresor | Artix / Kompresor Listrik Non Oil | 4.750,00 |
| 299 | 1.3.2.01.003.004.005 | 000001 | electric generating set lainnya (dst) | Da Feng/ Daiho / S- 1100/SD-5 | 12.100,00 |
| 300 | 1.3.2.02.001.001.003 | 000001 | Station Wagon | Mitsubishi / Pajero Dakar 4X4 A/T | 629.804,91 |
| 301 | 1.3.2.02.001.001.003 | 000002 s/d 000003 | Station Wagon | Mitsubishi / Xpander 1.5L Ultimate A/T | 533.195,09 |
| 302 | 1.3.2.02.001.003.002 | 000001 | Pick Up | Mkitsubishi / Triton SC HDX 4x4 M/T | 494.557,00 |
| 303 | 1.3.2.02.001.004.001 | 000024 | Sepeda Motor | Yamaha / All New N-Max | 29.830,00 |
| 304 | 1.3.2.02.001.004.001 | 000025 s/d 000029 | Sepeda Motor | Yamaha / WR155R | 192.350,00 |
| 305 | 1.3.2.02.001.006.004 | 000005 | Mobil Pemadam Kebakaran | Hino / Truk Tanki Pemadam 4x4 | 1.442.050,00 |
| 306 | 1.3.2.02.002.001.001 | 000001 | Gerobak Tarik | Bak Angkut Tractor (Trailer) | 37.750,00 |
| 307 | 1.3.2.02.003.003.036 | 000001 | alat angkutan apung bermotor khusus lainnya (dst) | - | 70.625,00 |
| 308 | 1.3.2.03.001.006.012 | 000003 s/d 000005 | Gergaji Chain Saw | Stihl / MS 382 | 62.356,50 |
| 309 | 1.3.2.04.001.001.008 | 000001 | Tractor Four Wheel (Dengan Kelengkapannya) | Quick / A360 | 282.749,10 |
| 310 | 1.3.2.04.001.001.013 | 000001 s/d 000002 | alat pengolahan tanah dan tanaman lainnya (dst) | Quick / Rotary A360 | 137.020,00 |
| 311 | 1.3.2.05.001.002.013 | 000001 | mesin hitung/mesin jumlah lainnya (dst) | Secure / LD- 22A | 3.960,00 |
| 312 | 1.3.2.05.001.004.001 | 000001 s/d 000007 | Lemari Besi/Metal | Highpoint / RPPK 01 | 64.112,30 |
| 313 | 1.3.2.05.001.004.001 | 000008 s/d 000009 | Lemari Besi/Metal | Ekselo / Type B | 21.887,00 |
| 314 | 1.3.2.05.001.005.008 | 000001 s/d 000002 | Copy Board/Elektric White Board | Plus / Copyboard M18S | 37.300,00 |
| 315 | 1.3.2.05.002.001.008 | 000001 | Meja Rapat | Expo | 14.960,00 |
| 316 | 1.3.2.05.002.003.003 | 000001 s/d 000002 | Mesin Pemootong Rumput | Stihl / FR3001 | 6.500,00 |
| 317 | 1.3.2.05.002.004.003 | 000006 | A.C. Window | Sharp / Standing | 34.325,00 |
| 318 | 1.3.2.05.002.004.004 | 000001 s/d 000003 | A.C. Split | Sharp / Spilt | 22.050,00 |

| No. | KODE BARANG | REGISTER | Penggunaan (A)/ Bahan (B)/ Konstruksi ('C) / Spesifikasi ('D) | MERK/TYPE | HARGA (ribuan Rp) |
|-----|----------------------|----------------------|--|---|----------------------|
| 319 | 1.3.2.05.002.006.012 | 000001 s/d 000002 | Wireless | Bare Tone / MAX10C | 8.250,00 |
| 320 | 1.3.2.05.002.006.077 | 000001 | Alat Rumah Tangga Lain-lain | Shimizu / PC503 BIT | 4.950,00 |
| 321 | 1.3.2.05.002.007.002 | 000003 s/d 000005 | Pompa Kebakaran/Portable | Honda / GX 390 ES | 124.263,00 |
| 322 | 1.3.2.05.002.007.002 | 000006 s/d 000007 | Pompa Kebakaran/Portable | Honda / 50 | 64.933,00 |
| 323 | 1.3.2.05.002.007.016 | 000003 s/d 000011 | Alat Pembantu Kebakaran | Euroline / 1,5" x 20 M | 38.444,49 |
| 324 | 1.3.2.05.002.007.016 | 000012 s/d 000014 | Alat Pembantu Kebakaran | Protek / 333 | 7.958,00 |
| 325 | 1.3.2.05.003.003.005 | 000001 | Kursi Kerja Pejabat Eselon III | Gresco / GC 217 HA/HDT | 2.927,00 |
| 326 | 1.3.2.05.003.003.006 | 000001 s/d 000003 | Kursi Kerja Pejabat Eselon IV | Gresco / GC 218 HA | 8.166,00 |
| 327 | 1.3.2.05.003.007.007 | 000001 s/d 000002 | Lemari Buku Arsip Untuk | Brother / B- 203 | 9.900,00 |
| 328 | 1.3.2.06.001.002.003 | 000001 | Camera Electronic | Go Pro / Hero | 10.095,00 |
| 329 | 1.3.2.06.001.002.003 | 000002 | Camera Electronic | Dji / Osmo Pocket | 8.405,00 |
| 330 | 1.3.2.06.001.002.060 | 000001 s/d 000002 | Camera Film | Canon / Digital EOS 90D | 50.830,00 |
| 331 | 1.3.2.06.001.002.061 | 000001 s/d 000002 | Lensa Kamera | Canon / Lens EF 70-200mm f4.0L IS II USM | 46.170,00 |
| 332 | 1.3.2.06.001.002.105 | 000009 s/d 000011 | Layar Film/Projector | Asus / S2 | 26.400,75 |
| 333 | 1.3.2.06.001.002.105 | 000012 s/d 000014 | Layar Film/Projector | Epson / EB- 695WI | 89.903,05 |
| 334 | 1.3.2.06.001.002.105 | 000015 s/d 000017 | Layar Film/Projector | Screenview /Screen Projector Motorized 140 & Quot | 41.850,40 |
| 335 | 1.3.2.06.003.003.004 | 000001 s/d 000002 | peralatan pemancar vhf/fm lainnya (dst) | Menara | 189.670,20 |
| 336 | 1.3.2.08.001.051.029 | 000001 s/d 000004 | Tangki Pemanas | Kapasitas 200 - 300 Kg | 348.884,50 |
| 337 | 1.3.2.08.001.051.029 | 000005 | Tangki Pemanas | Kapasitas 100 - 150 Kg | 53.279,50 |
| 338 | 1.3.2.08.001.051.029 | 000006 | Tangki Pemanas | Kapasitas 1 - 2 Kg | 16.986,00 |
| 339 | 1.3.2.08.001.051.029 | 000007 s/d 000008 | Tangki Pemanas | Kapasitas 600 Kg | 119.666,50 |
| 340 | 1.3.2.08.001.051.029 | 000009 s/d 000010 | Tangki Pemanas | Kapaistas 200 Kg | 80.735,40 |
| 341 | 1.3.2.08.001.051.029 | 000011 | Tangki Pemanas | Kapasitas 10 - 12 Kg. | 19.404,80 |
| 342 | 1.3.2.08.001.051.029 | 000012 | Tangki Pemanas | Kapasitas 500 Ltr. | 65.761,90 |
| 343 | 1.3.2.08.001.051.029 | 000013 | Tangki Pemanas | Kapasitas 50- 75 Ltr | 23.957,60 |

| No. | KODE BARANG | REGISTER | Penggunaan (A)/ Bahan (B)/ Konstruksi ('C) / Spesifikasi ('D) | MERK/TYPER | HARGA (ribuan Rp) |
|-----|----------------------|----------------------|--|--|----------------------|
| 344 | 1.3.2.08.001.051.029 | 000014 s/d 000049 | Tangki Pemanas | - | 197.322,00 |
| 345 | 1.3.2.10.001.002.001 | 000007 s/d 000008 | P.C Unit | Dell / XPS 8930 | 65.862,60 |
| 346 | 1.3.2.10.001.002.003 | 000009 s/d 000010 | Note Book | Asus / ZenBook 13 UX334FLC- A70 IT | 49.318,00 |
| 347 | 1.3.2.10.002.003.003 | 000009 s/d 000010 | Printer (Peralatan Personal Komputer) | Brother / MFC J3530DW | 17.820,00 |
| 348 | 1.3.2.01.003.004.002 | 000001 s/d 000002 | Portable Generating Set | Honda / EU 10i | 31.075,20 |
| 349 | 1.3.2.02.001.001.003 | 000001 | Station Wagon | Mitsubishi / Pajero Dakar 4X4 A/T | 629.804,91 |
| 350 | 1.3.2.02.001.001.003 | 000002 s/d 000003 | Station Wagon | Mitsubishi / Xpander 1.5L Ultimate A/T | 533.195,09 |
| 351 | 1.3.2.02.001.004.001 | 000001 s/d 000002 | Sepeda Motor | Yamaha / All New N-Max | 59.260,00 |
| 352 | 1.3.2.02.001.004.001 | 000003 s/d 000004 | Sepeda Motor | Kawasaki / KLX 230 SE | 94.779,00 |
| 353 | 1.3.2.03.001.006.012 | 000001 s/d 000002 | Gergaji Chain Saw | Stihl / MS 382 | 56.133,00 |
| 354 | 1.3.2.03.003.001.072 | 000001 s/d 000002 | Global Positioning System | Trimble / Juno SA Handheld | 52.583,00 |
| 355 | 1.3.2.05.001.004.001 | 000001 s/d 000002 | Lemari Besi/Metal | Ekselo / Type B | 21.887,00 |
| 356 | 1.3.2.05.002.004.003 | 000001 s/d 000004 | A.C. Window | LG | 29.700,00 |
| 357 | 1.3.2.05.002.006.002 | 000001 s/d 000004 | Televisi | SONY / UHD 4K LED Smart Android TV 55" | 46.503,40 |
| 358 | 1.3.2.05.002.007.002 | 000001 s/d 000002 | Pompa Kebakaran/Portable | Solo- Zenoah / G18ABF | 154.488,50 |
| 359 | 1.3.2.05.002.007.016 | 000001 s/d 000004 | Alat Pembantu Kebakaran | Euroline / 1,5 "x 20 M | 20.612,00 |
| 360 | 1.3.2.05.002.007.016 | 000005 s/d 000006 | Alat Pembantu Kebakaran | Protek / 333 | 28.616,50 |
| 361 | 1.3.2.05.003.003.005 | 000001 | Kursi Kerja Pejabat Eselon III | Gresco / GC 217 HA/HDT | 2.999,00 |
| 362 | 1.3.2.05.003.003.006 | 000001 s/d 000003 | Kursi Kerja Pejabat Eselon IV | Gresco / GC 218 HA | 8.364,00 |
| 363 | 1.3.2.05.003.007.009 | 000001 s/d 000010 | Buffet Kaca | Datascrrip / Lemari Arsip Ayun Kaca | 45.020,00 |
| 364 | 1.3.2.05.003.007.009 | 000011 s/d 000020 | Buffet Kaca | Atlantik | 71.400,00 |
| 365 | 1.3.2.06.001.001.048 | 000001 s/d 000004 | Uninterruptible Power Supply (UPS) | APC Smart- UPS / C 1500VA With SmartConnect | 29.634,72 |
| 366 | 1.3.2.06.001.002.003 | 000001 s/d 000003 | Camera Electronic | Canon / Digital EOS | 79.077,90 |

| No. | KODE BARANG | REGISTER | Penggunaan (A)/ Bahan (B)/ Konstruksi ('C) / Spesifikasi ('D) | MERK/TYPE | HARGA (ribuan Rp) |
|-----|----------------------|----------------------|--|--|----------------------|
| | | | | 90D With Lens 18-135mm | |
| 367 | 1.3.2.06.001.002.164 | 000001 s/d 000003 | Alat Studio Video Lainnya | Dji / Mavick 2 Pro Fly More Kit | 115.580,46 |
| 368 | 1.3.2.06.001.005.035 | 000001 s/d 000002 | Kompas (Peralatan Studio Pemetaan/peralatan Ukur Tanah) | Suunto / KB- 14 | 4.312,00 |
| 369 | 1.3.2.06.002.003.005 | 000001 s/d 000010 | alat komunikasi radio hf/fm lainnya (dst) | Motorola / CP1300 136- 174 MHz VHF | 29.150,00 |
| 370 | 1.3.2.10.001.002.001 | 000001 s/d 000010 | P.C Unit | Dell / Inspiron S490 AIO | 127.515,60 |
| 371 | 1.3.2.10.001.002.001 | 000011 s/d 000015 | P.C Unit | Dell / Inspiron 14 3493 | 47.857,80 |
| 372 | 1.3.2.10.001.002.001 | 000016 | P.C Unit | Dell / OptiPlex 7470 AIO | 25.254,90 |
| 373 | 1.3.2.10.001.002.001 | 000017 | P.C Unit | Dell / XPS 8930 | 32.966,30 |
| 374 | 1.3.2.10.001.002.001 | 000018 | P.C Unit | Dell / OptiPlex 7470 AIO | 25.254,90 |
| 375 | 1.3.2.10.001.002.001 | 000019 | P.C Unit | Dell / XPS 8930 | 32.966,30 |
| 376 | 1.3.2.10.001.002.001 | 000020 s/d 000021 | Note Book | Dell / OptiPlex 7470 AIO | 50.509,80 |
| 377 | 1.3.2.10.001.002.003 | 000001 s/d 000004 | Printer (Peralatan Personal Komputer) | HP / Probook 440 G7 | 82.207,60 |
| 378 | 1.3.2.10.002.003.003 | 000001 s/d 000002 | Printer (Peralatan Personal Komputer) | Brother / HL- T4000DW | 14.764,48 |
| 379 | 1.3.2.10.002.003.003 | 000003 s/d 000012 | Printer (Peralatan Personal Komputer) | Brother / MFC-T910DW | 62.641,60 |
| 380 | 1.3.2.10.002.003.003 | 000013 s/d 000014 | Printer (Peralatan Personal Komputer) | Epson / Inkjetr | 16.419,76 |
| 381 | 1.3.2.10.002.003.003 | 000015 s/d 000022 | Printer (Peralatan Personal Komputer) | Epson / Inkjet L5190 | 35.152,00 |
| 382 | 1.3.2.02.001.001.002 | 000003 | Jeep | Mitsubishi / PAJERO SPORT 2.5L GLX-H (4x4) 5 M/T | 513.900,00 |
| 383 | 1.3.2.02.001.001.005 | 000004 | Sport Utility Vehicle (SUV) | Toyota / NEW HILUX DOUBLE CABIN 2.4 G | 419.000,00 |
| 384 | 1.3.2.02.001.001.006 | 000002 | kendaraan dinas bermotor perorangan lainnya (dst) | Hino / Dutro 110 SDB | 829.019,00 |
| 385 | 1.3.2.02.001.004.001 | 000028 | Sepeda Motor | Honda / CRF 150 L | 35.400,00 |
| 386 | 1.3.2.02.001.006.004 | 000005 | Mobil Pemadam Kebakaran | Hino / Dutro 130 HD | 1.474.716,00 |
| 387 | 1.3.2.03.001.001.018 | 000001 | Mesin Kompresor | Krisbow / Compressor | 4.240,50 |

| No. | KODE BARANG | REGISTER | Penggunaan (A)/ Bahan (B)/ Konstruksi ('C) / Spesifikasi ('D) | MERK/TYPE | HARGA (ribuan Rp) |
|-----|----------------------|----------------------|--|---|----------------------|
| | | | | 2HP 24L 8BAR 1PH Direct | |
| 388 | 1.3.2.05.001.004.007 | 000006 | Brandkas | KRISBOW | 8.800,00 |
| 389 | 1.3.2.05.002.006.036 | 000002 | Tangga Aluminium | Dalton / Aluminium Multipurpose Telescopic | 3.938,16 |
| 390 | 1.3.2.05.002.007.002 | 000009 s/d 000010 | Pompa Kebakaran/Portable | Honda / GXV340 | 176.400,00 |
| 391 | 1.3.2.05.002.007.017 | 000001 s/d 000004 | Alat Pemadam Kebakaran lainnya | Model Bawang, Kapasitas 1000 Liter | 32.331,00 |
| 392 | 1.3.2.05.002.007.017 | 000005 s/d 000006 | Alat Pemadam Kebakaran lainnya | Penggulung Selang Bahan Besi | 7.068,45 |
| 393 | 1.3.2.05.002.007.017 | 000007 | Alat Pemadam Kebakaran lainnya | - | 5.250,64 |
| 394 | 1.3.2.05.002.007.017 | 000008 s/d 000057 | Alat Pemadam Kebakaran lainnya | Waterax | 278.328,70 |
| 395 | 1.3.2.05.002.007.017 | 000058 | Alat Pemadam Kebakaran lainnya | 2 Cabang | 5.352,04 |
| 396 | 1.3.2.06.001.002.105 | 000003 | Layar Film/Projector | Epson / EB- 970 | 10.975,55 |
| 397 | 1.3.2.06.001.002.105 | 000004 | Layar Film/Projector | Epson / EB- W05 | 6.930,10 |
| 398 | 1.3.2.06.001.005.035 | 000002 s/d 000003 | Kompas (Peralatan Studio Pemetaan/peralatan Ukur Tanah) | Suunto / Tandem (Kompas- Klino) | 6.900,00 |
| 399 | 1.3.2.10.001.002.003 | 000024 | Note Book | HP / ENVY X360 CONVERT13-A R0009AU | 19.689,04 |
| 400 | 1.3.2.10.002.003.003 | 000025 | Printer (Peralatan Personal Komputer) | Epson / L850 | 5.996,00 |
| 401 | 1.3.2.15.003.002.005 | 000001 s/d 000002 | Tenda | Bahan : Polyester | 7.429,80 |
| 402 | 1.3.2.02.001.001.002 | 000001 | Jeep | Mitsubishi / PAJERO SPORT 2.5L GLX-H (4x4) | 511.500,00 |
| 403 | 1.3.2.02.001.001.005 | 000001 s/d 000002 | Sport Utility Vehicle (SUV) | Toyota / New Hilux Double Cabin 2.4 G | 810.000,00 |
| 404 | 1.3.2.02.001.001.005 | 000003 | Sport Utility Vehicle (SUV) | Toyota / New Hilux Double Cabin 2.4 G | 419.000,00 |
| 405 | 1.3.2.02.001.004.001 | 000001 s/d 000005 | Sepeda Motor | Honda / CRF 150 L | 174.000,00 |
| 406 | 1.3.2.02.001.004.001 | 000006 | Sepeda Motor | Honda / CRF 150 L | 35.400,00 |
| 407 | 1.3.2.02.001.006.004 | 000001 | Mobil Pemadam Kebakaran | Hino / Matra | 1.396.350,00 |

| No. | KODE BARANG | REGISTER | Penggunaan (A)/ Bahan (B)/ Konstruksi ('C) / Spesifikasi ('D) | MERK/TYPE | HARGA (ribuan Rp) |
|-----|----------------------|----------------------|--|---|----------------------|
| 408 | 1.3.2.03.003.001.072 | 000001 s/d 000005 | Global Positioning System | Garmin / GPSMAP 66s | 36.775,00 |
| 409 | 1.3.2.05.001.004.001 | 000001 s/d 000003 | Lemari Besi/Metal | Brother / sliding | 12.156,00 |
| 410 | 1.3.2.05.002.001.002 | 000001 s/d 000025 | Meja Kerja Kayu | Expo / 1/2 Biro | 75.402,50 |
| 411 | 1.3.2.05.002.001.003 | 000001 s/d 000004 | Kursi Besi/Metal | 5831A | 7.535,00 |
| 412 | 1.3.2.05.002.004.003 | 000001 s/d 000005 | A.C. Window | 2 PK | 41.495,00 |
| 413 | 1.3.2.05.002.006.002 | 000001 | Televisi | Sharp / Aquos | 2.500,00 |
| 414 | 1.3.2.05.002.007.002 | 000001 s/d 000004 | Pompa Kebakaran/Portable | Mark3 | 516.140,00 |
| 415 | 1.3.2.05.002.007.002 | 000005 | Pompa Kebakaran/Portable | Honda / GXV340 | 88.950,00 |
| 416 | 1.3.2.05.002.007.017 | 000001 s/d 000004 | Alat Pemadam Kebakaran lainnya | Model Bawang, Kapasitas 1000 Liter | 32.331,00 |
| 417 | 1.3.2.05.002.007.017 | 000005 s/d 000006 | Alat Pemadam Kebakaran lainnya | Penggulung Selang Bahan Besi | 7.068,45 |
| 418 | 1.3.2.05.002.007.017 | 000007 | Alat Pemadam Kebakaran lainnya | - | 5.352,04 |
| 419 | 1.3.2.05.002.007.017 | 000008 s/d 000057 | Alat Pemadam Kebakaran lainnya | Waterax | 278.328,70 |
| 420 | 1.3.2.05.002.007.017 | 000058 | Alat Pemadam Kebakaran lainnya | 2 Cabang | 5.265,64 |
| 421 | 1.3.2.05.003.001.005 | 000001 | Meja Kerja Pejabat Eselon III | Prodesign / BVAC | 4.803,00 |
| 422 | 1.3.2.05.003.001.006 | 000001 s/d 000003 | Meja Kerja Pejabat Eselon IV | Tony Desk / Plus LD | 7.278,30 |
| 423 | 1.3.2.06.001.001.096 | 000001 s/d 000002 | peralatan studio audio lainnya (dst) | DJI / Mavic 2 Pro | 65.670,00 |
| 424 | 1.3.2.06.001.001.096 | 000003 | peralatan studio audio lainnya (dst) | Hikvision / 8 Chanel | 1.800,14 |
| 425 | 1.3.2.06.001.002.003 | 000001 s/d 000002 | Camera Electronic | Canon / EOS 800D | 27.999,00 |
| 426 | 1.3.2.06.001.002.003 | 000003 | Camera Electronic | Sony Mirrorless / A6000 Kit | 10.115,00 |
| 427 | 1.3.2.06.001.002.105 | 000001 | Layar Film/Projector | Epson / EB- 970 | 11.236,35 |
| 428 | 1.3.2.06.001.002.105 | 000002 | Layar Film/Projector | Infocus / P110 | 6.930,10 |
| 429 | 1.3.2.06.001.002.105 | 000003 | Layar Film/Projector | Infocus / IN116XA | 10.224,90 |
| 430 | 1.3.2.06.002.001.006 | 000001 s/d 000010 | Handy Talky (HT) | Motorola / HT CP1660 | 35.900,00 |
| 431 | 1.3.2.06.002.006.002 | 000001 | Wireless Amplifier | TOA Portable Wireless Meeting / ZW- G10CB-AS | 3.287,20 |
| 432 | 1.3.2.06.002.006.003 | 000001 | Slide Projector (Lapangan) | Draper / MWSDR1520 | 5.137,75 |

| No. | KODE BARANG | REGISTER | Penggunaan (A)/ Bahan (B)/ Konstruksi ('C) / Spesifikasi ('D) | MERK/TYPE | HARGA (ribuan Rp) |
|-----|----------------------|----------------------|--|---|----------------------|
| | | | | D | |
| 433 | 1.3.2.10.001.002.001 | 000001 s/d 000005 | P.C Unit | Lenovo / 540- 24ICB | 101.184,00 |
| 434 | 1.3.2.10.001.002.001 | 000006 s/d 000010 | P.C Unit | Asus / V222UAK- WA5 4IT AIO | 50.534,00 |
| 435 | 1.3.2.10.001.002.002 | 000001 s/d 000005 | Lap Top | Del / G5 | 92.716,80 |
| 436 | 1.3.2.10.001.002.002 | 000006 s/d 000011 | Lap Top | Lenovo / Thinkbook 14- IML | 68.665,20 |
| 437 | 1.3.2.10.001.002.003 | 000001 | Note Book | HP ENVY / x360 | 19.289,04 |
| 438 | 1.3.2.10.002.002.009 | 000001 | Scanner (Peralatan Mini Komputer) | Epson / Workforce | 19.056,48 |
| 439 | 1.3.2.10.002.003.003 | 000001 s/d 000005 | Printer (Peralatan Personal Komputer) | BROTHER / MFC- T4500DW | 56.400,00 |
| 440 | 1.3.2.10.002.003.003 | 000006 | Printer (Peralatan Personal Komputer) | HP Officejet / Mobile All In One | 5.996,00 |
| 441 | 1.3.2.10.002.003.003 | 000007 | Printer (Peralatan Personal Komputer) | Epson / Eco Tank L3150 | 3.220,08 |
| 442 | 1.3.2.10.002.003.003 | 000008 | Printer (Peralatan Personal Komputer) | Epson / Inkjet | 7.925,88 |
| 443 | 1.3.2.10.002.003.003 | 000009 s/d 000012 | Printer (Peralatan Personal Komputer) | Epson / Eco Tank L3150 | 12.880,32 |
| 444 | 1.3.2.10.002.003.003 | 13 | Printer (Peralatan Personal Komputer) | HP / Mobile All In One | 5.245,32 |
| 445 | 1.3.2.10.002.003.005 | 1 | Plotter (Peralatan Personal Komputer) | Canon / Image Prograf | 107.390,64 |
| 446 | 1.3.2.15.003.002.005 | 000001 s/d 000002 | Tenda | Bahan Polyster | 7.429,80 |
| 447 | 1.3.2.02.001.001.002 | 000001 | Jeep | Mitsubishi / PAJERO SPORT 2.5L GLX-H (4x4) | 514.500,00 |
| 448 | 1.3.2.02.001.001.005 | 000001 | Sport Utility Vehicle (SUV) | Hilux / DOUBLE CABIN 2.4 G (4X4) M/T | 405.000,00 |
| 449 | 1.3.2.02.001.001.005 | 000002 | Sport Utility Vehicle (SUV) | Hilux / DOUBLE CABIN 2.4 G (4X4) M/T | 405.000,00 |
| 450 | 1.3.2.02.001.001.005 | 000003 | Sport Utility Vehicle (SUV) | HILUX / DOUBLE CABIN 2.4 G (4X4) M/T | 419.000,00 |
| 451 | 1.3.2.02.001.004.001 | 000002 s/d 000006 | Sepeda Motor | Honda / CRF 150 L | 174.000,00 |
| 452 | 1.3.2.02.001.004.001 | 000007 | Sepeda Motor | Honda / CRF 150 L | 35.400,00 |
| 453 | 1.3.2.02.001.006.004 | 000001 | Mobil Pemadam Kebakaran | Hino / Dutro 130 | 1.424.450,00 |

| No. | KODE BARANG | REGISTER | Penggunaan (A)/ Bahan (B)/ Konstruksi ('C) / Spesifikasi ('D) | MERK/TYPE | HARGA (ribuan Rp) |
|-----|----------------------|----------------------|--|--|----------------------|
| 454 | 1.3.2.03.003.001.072 | 000001 s/d 000005 | Global Positioning System | Garmin / GPSMAP® 66s | 36.775,00 |
| 455 | 1.3.2.03.003.009.018 | 000001 s/d 000002 | alat ukur lain-lain lainnya (dst) | Kompas / Tandem + Clino | 6.900,00 |
| 456 | 1.3.2.05.001.001.001 | 000001 | Mesin Ketik Manual Portable (11-13 Inchi) | Brother / Mesin Ketik | 2.000,00 |
| 457 | 1.3.2.05.002.001.008 | 000001 s/d 000002 | Meja Rapat | Expo / Meja Rapat | 11.450,00 |
| 458 | 1.3.2.05.002.001.035 | 000001 s/d 000002 | Bangku Tunggu | Kursi (Sandaran Silver) / Kursi Tunggu Besi | 5.397,40 |
| 459 | 1.3.2.05.002.001.048 | 000001 | Sofa | Milea / Kursi Tamu/Sofa | 9.405,10 |
| 460 | 1.3.2.05.002.001.050 | 000001 s/d 000008 | Meubeleur lainnya | Brother / Lemari Arsip | 33.796,00 |
| 461 | 1.3.2.05.002.007.016 | 000006 | Alat Pembantu Kebakaran | Wye Gate Valve / Wye Gate Valve | 5.250,64 |
| 462 | 1.3.2.05.002.007.016 | 000007 s/d 000056 | Alat Pembantu Kebakaran | Waterax / Selang Pemadam | 278.328,70 |
| 463 | 1.3.2.05.002.007.016 | 000057 | Alat Pembantu Kebakaran | Wye Gate Valve | 5.352,04 |
| 464 | 1.3.2.05.002.007.016 | 000058 s/d 000059 | Alat Pembantu Kebakaran | Penggulung Selang / Penggulung Selang | 7.068,45 |
| 465 | 1.3.2.05.002.007.016 | 000060 s/d 000063 | Alat Pembantu Kebakaran | Tangki Air Lipat / Tangki Air Lipat | 32.331,00 |
| 466 | 1.3.2.05.002.007.016 | 000064 | Alat Pembantu Kebakaran | PFP- 11HPHNDFL / 4 Stroke | 88.850,00 |
| 467 | 1.3.2.05.002.007.016 | 000065 s/d 000068 | Alat Pembantu Kebakaran | Waterax / Waterax Pompa Pemadam MK-3 TQS Kit | 538.140,00 |
| 468 | 1.3.2.06.001.001.096 | 000001 s/d 000002 | peralatan studio audio | DJI Mavic 2 Pro Fly More Kit / Mavic 2 Pro | 65.670,00 |
| 469 | 1.3.2.06.001.002.003 | 000001 s/d 000002 | Camera Electronic | Canon / EOS 800D | 27.999,00 |
| 470 | 1.3.2.06.001.002.105 | 000002 | Layar Film/Projector | Epson / EPSON Projector EB- W05 | 6.930,10 |
| 471 | 1.3.2.06.001.002.105 | 000003 | Layar Film/Projector | Epson / EB- 970 | 11.236,35 |
| 472 | 1.3.2.06.002.001.006 | 000001 s/d 000010 | Handy Talky (HT) | Motorola / CP1660 | 35.900,00 |
| 473 | 1.3.2.10.001.002.001 | 000001 s/d | P.C Unit | LENOVO / | 100.734,00 |

| No. | KODE BARANG | REGISTER | Penggunaan (A)/ Bahan (B)/ Konstruksi ('C) / Spesifikasi ('D) | MERK/TYPE | HARGA (ribuan Rp) |
|-----|----------------------|----------------------|--|---|----------------------|
| | | 000005 | | 540-24ICB AIO | |
| 474 | 1.3.2.10.001.002.002 | 000001 | Lap Top | HP / ENVY X360 CONVERT13-A R0009AU | 19.289,04 |
| 475 | 1.3.2.10.001.002.003 | 000001 s/d 000005 | Note Book | DELL / G5 15 - 5590 | 93.166,80 |
| 476 | 1.3.2.10.002.003.003 | 000006 | Printer (Peralatan Personal Komputer) | EPSON / EPSON PRINTER MULTIFUNCTI ON L850 | 5.996,00 |
| 477 | 1.3.2.10.002.003.003 | 000007 s/d 000011 | Printer (Peralatan Personal Komputer) | Brother / MFC- T4500DW | 56.400,00 |
| 478 | 1.3.2.15.003.002.005 | 000001 s/d 000002 | Tenda | Tenda / Tenda | 7.429,80 |
| 479 | 1.3.2.02.001.001.002 | 000001 | Jeep | Mitsubishi / PAJERO SPORT 2.5L GLX-H (4x4) | 513.900,00 |
| 480 | 1.3.2.02.001.001.005 | 000001 s/d 000002 | Sport Utility Vehicle (SUV) | Hilux / Double Cabin | 812.400,00 |
| 481 | 1.3.2.02.001.001.005 | 000003 | Sport Utility Vehicle (SUV) | Hilux / Double Cabin | 419.000,00 |
| 482 | 1.3.2.02.001.004.001 | 000001 | Sepeda Motor | Honda / Sport CRF 150 L | 35.400,00 |
| 483 | 1.3.2.02.001.004.001 | 000002 s/d 000006 | Sepeda Motor | Honda / Sport CRF 150 L | 174.000,00 |
| 484 | 1.3.2.02.001.006.004 | 000001 | Mobil Pemadam Kebakaran | Truck Fire / Water Supply | 1.494.060,00 |
| 485 | 1.3.2.03.003.001.072 | 000001 s/d 000005 | Global Positioning System | Garmin / GPSMAP® 66s | 36.775,00 |
| 486 | 1.3.2.05.001.004.001 | 000001 s/d 000003 | Lemari Besi/Metal | Brother / Sliding | 12.156,00 |
| 487 | 1.3.2.05.002.001.002 | 000001 s/d 000025 | Meja Kerja Kayu | Expo / 1/2 Biro | 75.402,50 |
| 488 | 1.3.2.05.002.004.003 | 000001 s/d 000005 | A.C. Window | Daikin / 2 PK | 41.495,00 |
| 489 | 1.3.2.05.002.007.002 | 000001 | Pompa Kebakaran/Portable | MARK 3 / Fixed Pump | 533.740,00 |
| 490 | 1.3.2.05.002.007.016 | 000002 | Alat Pembantu Kebakaran | Pompa Apung Pemadam | 88.950,00 |
| 491 | 1.3.2.05.002.007.016 | 000003 s/d 000052 | Alat Pembantu Kebakaran | Waterax 1,5 / Selang Pemadam | 283.517,60 |
| 492 | 1.3.2.05.002.007.016 | 000053 s/d 000054 | Alat Pembantu Kebakaran | Wye Gated Valve / Pencabang Selang | 6.362,80 |
| 493 | 1.3.2.05.002.007.016 | 000055 s/d 000056 | Alat Pembantu Kebakaran | Tenda / Camping Set | 19.308,40 |
| 494 | 1.3.2.05.002.007.016 | 000057 s/d 000059 | Alat Pembantu Kebakaran | Tangki Air Lipat / Tangki Air Lipat | 17.006,99 |

| No. | KODE BARANG | REGISTER | Penggunaan (A)/ Bahan (B)/ Konstruksi ('C) / Spesifikasi ('D) | MERK/TYPE | HARGA (ribuan Rp) |
|-----|----------------------|----------------------|--|---|----------------------|
| 495 | 1.3.2.05.002.007.016 | 000060 s/d 000061 | Alat Pembantu Kebakaran | Suntikan Gambut / Suntikan Gambut | 4.061,40 |
| 496 | 1.3.2.05.002.007.016 | 000062 | Alat Pembantu Kebakaran | Tangki Air Lipat | 5.717,80 |
| 497 | 1.3.2.05.003.001.006 | 000001 s/d 000004 | Kursi Kerja Pejabat Eselon IV | Exppo | 15.670,00 |
| 498 | 1.3.2.05.003.003.006 | 000001 s/d 000004 | Kursi Kerja Pejabat Eselon IV | - | 17.400,00 |
| 499 | 1.3.2.06.001.001.096 | 000001 s/d 000002 | peralatan studio audio lainnya (dst) | Dji / MAVIC 2 PRO | 65.670,00 |
| 500 | 1.3.2.06.001.002.003 | 000001 s/d 000002 | Camera Electronic | Canon / EOS 800D | 27.999,00 |
| 501 | 1.3.2.06.001.002.003 | 000003 | Camera Electronic | Sony / Mirrorless Digital Camera Alpha a6000 kit - B | 10.115,00 |
| 502 | 1.3.2.06.001.002.105 | 000001 | Layar Film/Projector | Epson / EB- 970 | 11.236,35 |
| 503 | 1.3.2.06.001.002.105 | 000002 | Layar Film/Projector | Infocus Epson / Projector EB- WO5 | 6.930,10 |
| 504 | 1.3.2.06.001.002.105 | 000003 | Layar Film/Projector | INFOCUS / Projector IN116XAProje c tor IN116XA | 10.224,90 |
| 505 | 1.3.2.06.002.001.006 | 000001 s/d 000010 | Handy Talky (HT) | Motorola / HT CP1660 | 35.900,00 |
| 506 | 1.3.2.06.002.006.002 | 000001 | Wireless Amplifier | TOA Portable Wireless Meeting / ZW- G10CB-AS | 3.287,20 |
| 507 | 1.3.2.06.002.006.003 | 000001 | Slide Projector (Lapangan) | DRAPER / Screen Projector Manual Wall Screen 100 INC | 5.137,75 |
| 508 | 1.3.2.10.001.002.001 | 000001 s/d 000005 | P.C Unit | LENOVO / LENOVO 540- 24ICB AIO | 100.734,00 |
| 509 | 1.3.2.10.001.002.001 | 000006 s/d 000010 | P.C Unit | Asus / V222UAK- WA5 41T AIO (i5-8250U, 4GB DDR4, 1TB | 50.969,00 |
| 510 | 1.3.2.10.001.002.002 | 000001 | Lap Top | HP / ENVY X360 | 19.289,04 |
| 511 | 1.3.2.10.001.002.002 | 000002 s/d 000007 | Lap Top | Lenovo / Think Book | 68.230,20 |
| 512 | 1.3.2.10.001.002.003 | 000001 s/d 000005 | Note Book | DELL / G5 15 - 5590 | 93.166,80 |

| No. | KODE BARANG | REGISTER | Penggunaan (A)/ Bahan (B)/ Konstruksi ('C) / Spesifikasi ('D) | MERK/TYPE | HARGA (ribuan Rp) |
|-----|----------------------|-------------------|--|---|----------------------|
| 513 | 1.3.2.10.002.002.009 | 000001 | Scanner (Peralatan Mini Komputer) | EPSON / WORKFORCE DS-7500 | 19.056,48 |
| 514 | 1.3.2.10.002.003.003 | 000001 s/d 000005 | Printer (Peralatan Personal Komputer) | BROTHER / MFC-T4500DW | 56.400,00 |
| 515 | 1.3.2.10.002.003.003 | 000006 | Printer (Peralatan Personal Komputer) | Epson / Multi Function L850 | 5.996,00 |
| 516 | 1.3.2.10.002.003.003 | 000007 | Printer (Peralatan Personal Komputer) | Epson / Eco Tank L3150 | 3.220,08 |
| 517 | 1.3.2.10.002.003.003 | 000008 | Printer (Peralatan Personal Komputer) | EPSON / PRINTER INKJET L1800 | 7.925,88 |
| 518 | 1.3.2.10.002.003.003 | 000009 s/d 000012 | Printer (Peralatan Personal Komputer) | Epson / Eco Tank L3150 | 12.880,32 |
| 519 | 1.3.2.10.002.003.003 | 000013 | Printer (Peralatan Personal Komputer) | HP / OFFICEJET 250 MOBILE PRINTER | 5.245,32 |
| 520 | 1.3.2.10.002.003.005 | 000001 | Plotter (Peralatan Personal Komputer) | Canon / Image Prograf TX-5400 | 107.390,64 |
| 521 | 1.3.2.01.003.005.002 | 000001 | Portable Water Pump | Pompa Apung | 92.522,50 |
| 522 | 1.3.2.01.003.005.006 | 000001 s/d 000002 | Pompa Tangan | Ofi Strike / Ofi Strike | 119.727,50 |
| 523 | 1.3.2.02.001.001.003 | 000001 | Station Wagon | Mitsubishi / Pajero Sport | 655.400,00 |
| 524 | 1.3.2.02.001.001.005 | 000004 | Sport Utility Vehicle (SUV) | TOYOTA / NEW HILUX DOUBLE CABIN 2.4 V (4X4) A/T DIESEL 2019 | 449.000,00 |
| 525 | 1.3.2.02.001.001.005 | 000005 | Sport Utility Vehicle (SUV) | TOYOTA / NEW HILUX DOUBLE CABIN 2.4 G (4X4) M/T DIESEL 2019 | 405.000,00 |
| 526 | 1.3.2.02.001.004.001 | 000006 s/d 000010 | Sepeda Motor | Honda / CRF 150L | 170.900,00 |
| 527 | 1.3.2.02.001.004.006 | 000001 s/d 000002 | kendaraan bermotor beroda dua lainnya (dst) | Honda / CRF 150L | 69.200,00 |
| 528 | 1.3.2.02.001.006.006 | 000001 | Mobil Tangki Air | Hino / Dutro 130HD 4x4 | 1.305.250,00 |
| 529 | 1.3.2.03.001.006.012 | 000001 | Gergaji Chain Saw | Sthil / Sthil | 11.769,90 |
| 530 | 1.3.2.03.001.009.017 | 000001 s/d 000003 | Bak Air | Tangki air lipat | 23.507,93 |
| 531 | 1.3.2.03.002.005.032 | 000001 | perkakas standard (standard tools) lainnya (dst) | Nozzle 1,5 inchi / Nozzle 1,5 inchi | 3.421,20 |
| 532 | 1.3.2.03.002.005.032 | 000002 | perkakas standard (standard tools) lainnya (dst) | Selang 1,5 inchi / 1,5 inchi | 3.919,05 |

| No. | KODE BARANG | REGISTER | Penggunaan (A)/ Bahan (B)/ Konstruksi ('C) / Spesifikasi ('D) | MERK/TYPE | HARGA (ribuan Rp) |
|-----|----------------------|----------|--|---|----------------------|
| 533 | 1.3.2.03.002.005.032 | 000003 | perkakas standard (standard tools) lainnya (dst) | Nozzle 1,5 inci / Nozzle 1,5 inci | 3.421,20 |
| 534 | 1.3.2.03.002.005.032 | 000004 | perkakas standard (standard tools) lainnya (dst) | Selang 1,5 inci / 1,5 inci | 3.919,05 |
| 535 | 1.3.2.03.002.005.032 | 000005 | perkakas standard (standard tools) lainnya (dst) | Nozzle 1,5 inci / Nozzle 1,5 inci | 3.421,20 |
| 536 | 1.3.2.03.002.005.032 | 000006 | perkakas standard (standard tools) lainnya (dst) | Selang 1,5 inci / 1,5 inci | 3.919,05 |
| 537 | 1.3.2.03.002.005.032 | 000007 | perkakas standard (standard tools) lainnya (dst) | Nozzle 1,5 inci / Nozzle 1,5 inci | 3.421,20 |
| 538 | 1.3.2.03.002.005.032 | 000008 | perkakas standard (standard tools) lainnya (dst) | Selang 1,5 inci / 1,5 inci | 3.919,05 |
| 539 | 1.3.2.03.002.005.032 | 000009 | perkakas standard (standard tools) lainnya (dst) | Nozzle 1,5 inci / Nozzle 1,5 inci | 3.421,20 |
| 540 | 1.3.2.03.002.005.032 | 000010 | perkakas standard (standard tools) lainnya (dst) | Selang 1,5 inci / 1,5 inci | 3.919,05 |
| 541 | 1.3.2.03.002.005.032 | 000011 | perkakas standard (standard tools) lainnya (dst) | Selang 2,5 Inchi / 2,5 inci | 4.895,63 |
| 542 | 1.3.2.03.002.005.032 | 000012 | perkakas standard (standard tools) lainnya (dst) | Y Conection / Y conection | 6.855,15 |
| 543 | 1.3.2.03.002.005.032 | 000013 | perkakas standard (standard tools) lainnya (dst) | Nozzle 2,5 inci | 3.919,05 |
| 544 | 1.3.2.03.002.005.032 | 000014 | perkakas standard (standard tools) lainnya (dst) | Selang 2,5 Inchi / 2,5 inci | 4.895,63 |
| 545 | 1.3.2.03.002.005.032 | 000015 | perkakas standard (standard tools) lainnya (dst) | Nozzle 2,5 inci | 3.919,05 |
| 546 | 1.3.2.03.002.005.032 | 000016 | perkakas standard (standard tools) lainnya (dst) | Selang 2,5 Inchi / 2,5 inci | 4.895,63 |
| 547 | 1.3.2.03.002.005.032 | 000017 | perkakas standard (standard tools) lainnya (dst) | Nozzle 2,5 inci | 3.919,05 |
| 548 | 1.3.2.03.002.005.032 | 000018 | perkakas standard (standard tools) lainnya (dst) | Selang 2,5 Inchi / 2,5 inci | 4.895,63 |
| 549 | 1.3.2.03.002.005.032 | 000019 | perkakas standard (standard tools) lainnya (dst) | Nozzle 2,5 inci | 3.919,05 |
| 550 | 1.3.2.03.002.005.032 | 000020 | perkakas standard (standard tools) lainnya (dst) | Selang 2,5 Inchi / 2,5 inci | 4.895,63 |

| No. | KODE BARANG | REGISTER | Penggunaan (A)/ Bahan (B)/ Konstruksi ('C) / Spesifikasi ('D) | MERK/TYPE | HARGA (ribuan Rp) |
|-----|----------------------|----------------------|--|---|----------------------|
| 551 | 1.3.2.03.002.005.032 | 000021 | perkakas standard (standard tools) lainnya (dst) | Nozzle 2,5 inci | 3.919,05 |
| 552 | 1.3.2.03.003.001.072 | 000012 s/d 000014 | Global Positioning System | Garmin / Map 64 S | 15.451,05 |
| 553 | 1.3.2.03.003.001.072 | 000015 s/d 000019 | Global Positioning System | GARMIN Oregon 750 / OREGON 750 | 37.653,75 |
| 554 | 1.3.2.10.001.002.003 | 000004 s/d 000006 | Note Book | MSI GF63 9SCXR / MSi | 43.848,56 |
| 555 | 1.3.2.01.003.005.002 | 000001 | Portable Water Pump | - | 92.522,50 |
| 556 | 1.3.2.01.003.005.006 | 000001 s/d 000002 | Pompa Tangan | Ofi Strike / Ofi Strike | 119.727,50 |
| 557 | 1.3.2.02.001.001.003 | 000001 | Station Wagon | Mitsubishi / Mobil SUV 4 x 4 Diesel (UPTD KPHL Batu Rook) | 653.000,00 |
| 558 | 1.3.2.02.001.001.005 | 000001 | Sport Utility Vehicle (SUV) | Toyota / NEW HILUX DOUBLE CABIN 2.4 V (4x4)A/T DIESEL 2019 | 446.000,00 |
| 559 | 1.3.2.02.001.001.005 | 000002 | Sport Utility Vehicle (SUV) | Toyota / NEW HILUX DOUBLE 2.4 V G (4x4)M/T DIESEL 2019 | 405.000,00 |
| 560 | 1.3.2.02.001.004.006 | 000001 s/d 000002 | kendaraan bermotor beroda dua lainnya (dst) | HONDA / NEW SONIC 150R MATEBLACK VIN 2019 | 49.200,00 |
| 561 | 1.3.2.02.001.004.006 | 000003 s/d 000007 | kendaraan bermotor beroda dua lainnya (dst) | Honda / CRF150L VIN 2019 | 171.000,00 |
| 562 | 1.3.2.03.001.006.012 | 000001 | Gergaji Chain Saw | - | 11.769,90 |
| 563 | 1.3.2.03.001.009.017 | 000001 s/d 000003 | Bak Air | - | 23.507,93 |
| 564 | 1.3.2.03.002.005.032 | 000001 s/d 000021 | perkakas standard (standard tools) lainnya (dst) | - | 87.629,78 |
| 565 | 1.3.2.03.003.001.072 | 000001 s/d 000005 | Global Positioning System | Oregon 750s / Oregon | 37.653,75 |
| 566 | 1.3.2.03.003.001.072 | 000006 s/d 000008 | Global Positioning System | GPSMAP 64s (010-0119913) / Oregon | 15.451,05 |
| 567 | 1.3.2.10.001.001.008 | 000001 s/d 000003 | Komputer Jaringan lainnya | Asus / Windows10,i7 - 105/8gb/512/ R 530 | 43.549,04 |
| 568 | 1.3.2.10.001.001.008 | 000004 s/d 000007 | Komputer Jaringan lainnya | Asus / I5 pc i7 laptop | 116.399,04 |

| No. | KODE BARANG | REGISTER | Penggunaan (A)/ Bahan (B)/ Konstruksi ('C) / Spesifikasi ('D) | MERK/TYPE | HARGA (ribuan Rp) |
|-----|----------------------|----------------------|--|--|----------------------|
| 569 | 1.3.2.02.001.001.003 | 000001 | Station Wagon | MITSUBISHI / PAJERO SPORT 2.4L DAKAR-H (4X4) 8 A/T- WHITE COLOR | 653.000,00 |
| 570 | 1.3.2.02.001.001.005 | 000001 | Sport Utility Vehicle (SUV) | TOYOTA / NEW HILUX DOUBLE CABIN 2.4 V (4X4) A/T DIESEL | 446.000,00 |
| 571 | 1.3.2.02.001.001.005 | 000002 | Sport Utility Vehicle (SUV) | TOYOTA / NEW HILUX DOUBLE CABIN 2.4 G (4X4) M/T DIESEL | 405.000,00 |
| 572 | 1.3.2.02.001.001.005 | 000003 | Sport Utility Vehicle (SUV) | TOYOTA / NEW HILUX DOUBLE CABIN G (4 X 4) M/T DIESEL | 409.500,00 |
| 573 | 1.3.2.02.001.004.001 | 000001 s/d 000007 | Sepeda Motor | Honda / CRF150L VIN 2019 | 240.200,00 |
| 574 | 1.3.2.02.001.006.004 | 000001 | Mobil Pemadam Kebakaran | Mitsubishi / Single Cabin HDX | 827.827,50 |
| 575 | 1.3.2.02.001.006.006 | 000001 | Mobil Tangki Air | HINO / Truck Dutro 130 HD 4 x 4 | 1.302.422,50 |
| 576 | 1.3.2.03.001.006.012 | 000001 | Gergaji Chain Saw | - | 11.769,90 |
| 577 | 1.3.2.03.002.005.032 | 000001 | perkakas standard (standard tools) lainnya (dst) | - | 3.919,05 |
| 578 | 1.3.2.03.002.005.032 | 000002 | perkakas standard (standard tools) lainnya (dst) | - | 6.855,15 |
| 579 | 1.3.2.03.002.005.032 | 000003 s/d 000006 | perkakas standard (standard tools) lainnya (dst) | - | 15.676,20 |
| 580 | 1.3.2.03.002.005.032 | 000007 s/d 000011 | perkakas standard (standard tools) lainnya (dst) | - | 24.478,13 |
| 581 | 1.3.2.03.003.001.072 | 000001 s/d 000002 | Global Positioning System | Garmin / GPSMAP 64s | 10.600,70 |
| 582 | 1.3.2.03.003.001.072 | 000003 s/d 000007 | Global Positioning System | Garmin / Oregon 750 | 37.653,75 |
| 583 | 1.3.2.05.002.006.077 | 000001 s/d 000003 | Alat Rumah Tangga Lain-lain | - | 23.507,93 |
| 584 | 1.3.2.05.002.007.002 | 000001 s/d 000002 | Pompa Kebakaran/Portable | - | 119.727,50 |
| 585 | 1.3.2.05.002.007.002 | 000003 | Pompa Kebakaran/Portable | - | 92.522,50 |

| No. | KODE BARANG | REGISTER | Penggunaan (A)/ Bahan (B)/ Konstruksi ('C) / Spesifikasi ('D) | MERK/TYPE | HARGA (ribuan Rp) |
|-----|----------------------|----------------------|--|--|----------------------|
| 586 | 1.3.2.08.001.011.046 | 000001 s/d 000005 | Spray Gun | - | 17.106,00 |
| 587 | 1.3.2.08.001.011.046 | 000006 s/d 000010 | Spray Gun | - | 19.595,25 |
| 588 | 1.3.2.10.001.002.001 | 000001 s/d 000005 | P.C Unit | ASUS / V222AUK- WA5 41T AIO | 49.129,00 |
| 589 | 1.3.2.10.001.002.002 | 000001 s/d 000005 | Lap Top | ASUS / ROG G531GU- I766G 9T | 48.473,08 |
| 590 | 1.3.2.10.001.002.003 | 000001 s/d 000002 | Note Book | MSI / GF63 9SCXR | 30.574,04 |
| 591 | 1.3.2.10.001.002.003 | 000003 s/d 000006 | Note Book | ASUS / UX333FLC- A70 2T | 96.147,44 |
| 592 | 1.3.2.01.003.005.013 | 000001 s/d 000002 | pompa lainnya (dst) | Pompa Portable / Portable | 119.727,50 |
| 593 | 1.3.2.01.003.005.013 | 000003 | pompa lainnya (dst) | Pompa Apung / Floating Pump | 92.522,50 |
| 594 | 1.3.2.02.001.001.003 | 000001 | Station Wagon | MITSUBISHI / PAJERO SPORT | 653.000,00 |
| 595 | 1.3.2.02.001.001.005 | 000001 | Sport Utility Vehicle (SUV) | TOYOTA / NEW HILUX DOUBLE CABIN 2.4 V | 446.000,00 |
| 596 | 1.3.2.02.001.001.005 | 000002 s/d 000003 | Sport Utility Vehicle (SUV) | TOYOTA / NEW HILUX DOUBLE CABIN 2.4 G | 810.000,00 |
| 597 | 1.3.2.02.001.004.001 | 000001 | Sepeda Motor | New Sonic 150 R MATERBLACK VIN 2019 / Honda NEW SONIC | 24.515,00 |
| 598 | 1.3.2.02.001.004.001 | 000002 s/d 000007 | Sepeda Motor | Honda CRF 150 L / CRF 150 L | 205.785,00 |
| 599 | 1.3.2.02.001.006.004 | 000001 | Mobil Pemadam Kebakaran | HINO TRUK / Mobil Tangki | 1.302.422,50 |
| 600 | 1.3.2.02.001.006.004 | 000002 | Mobil Pemadam Kebakaran | TRITON / Slip- On | 827.827,50 |
| 601 | 1.3.2.03.002.005.032 | 000001 | perkakas standard (standard tools) lainnya (dst) | Nozzle / Nozzle 1,5 inchi | 3.421,20 |
| 602 | 1.3.2.03.002.005.032 | 000002 | perkakas standard (standard tools) lainnya (dst) | Selang / Selang 2,5 inchi | 4.895,63 |
| 603 | 1.3.2.03.002.005.032 | 000003 | perkakas standard (standard tools) lainnya (dst) | Nozzle / Nozzle 1,5 inchi | 3.421,20 |

| No. | KODE BARANG | REGISTER | Penggunaan (A)/ Bahan (B)/ Konstruksi ('C) / Spesifikasi ('D) | MERK/TYPE | HARGA (ribuan Rp) |
|-----|----------------------|----------------------|--|--------------------------------|----------------------|
| 604 | 1.3.2.03.002.005.032 | 000004 | perkakas standard (standard tools) lainnya (dst) | Selang / Selang 2,5 inci | 4.895,63 |
| 605 | 1.3.2.03.002.005.032 | 000005 | perkakas standard (standard tools) lainnya (dst) | Nozzle / Nozzle 1,5 inci | 3.421,20 |
| 606 | 1.3.2.03.002.005.032 | 6 | perkakas standard (standard tools) lainnya (dst) | Selang / Selang 2,5 inci | 4.895,63 |
| 607 | 1.3.2.03.002.005.032 | 7 | perkakas standard (standard tools) lainnya (dst) | Nozzle / Nozzle 1,5 inci | 3.421,20 |
| 608 | 1.3.2.03.002.005.032 | 8 | perkakas standard (standard tools) lainnya (dst) | Selang / Selang 2,5 inci | 4.895,63 |
| 609 | 1.3.2.03.002.005.032 | 9 | perkakas standard (standard tools) lainnya (dst) | Nozzle / Nozzle 1,5 inci | 3.421,20 |
| 610 | 1.3.2.03.002.005.032 | 10 | perkakas standard (standard tools) lainnya (dst) | Selang / Selang 2,5 inci | 4.895,63 |
| 611 | 1.3.2.03.002.005.032 | 11 | perkakas standard (standard tools) lainnya (dst) | Nozzle / Nozzle 2,5 inci | 3.919,05 |
| 612 | 1.3.2.03.002.005.032 | 12 | perkakas standard (standard tools) lainnya (dst) | Selang / Selang 1,5 inci | 3.919,05 |
| 613 | 1.3.2.03.002.005.032 | 13 | perkakas standard (standard tools) lainnya (dst) | Nozzle / Nozzle 2,5 inci | 3.919,05 |
| 614 | 1.3.2.03.002.005.032 | 000014 | perkakas standard (standard tools) lainnya (dst) | Selang / Selang 1,5 inci | 3.919,05 |
| 615 | 1.3.2.03.002.005.032 | 000015 | perkakas standard (standard tools) lainnya (dst) | Nozzle / Nozzle 2,5 inci | 3.919,05 |
| 616 | 1.3.2.03.002.005.032 | 000016 | perkakas standard (standard tools) lainnya (dst) | Selang / Selang 1,5 inci | 3.919,05 |
| 617 | 1.3.2.03.002.005.032 | 000017 | perkakas standard (standard tools) lainnya (dst) | Nozzle / Nozzle 2,5 inci | 3.919,05 |
| 618 | 1.3.2.03.002.005.032 | 000018 | perkakas standard (standard tools) lainnya (dst) | Selang / Selang 1,5 inci | 3.919,05 |
| 619 | 1.3.2.03.002.005.032 | 000019 | perkakas standard (standard tools) lainnya (dst) | Nozzle / Nozzle 2,5 inci | 3.919,05 |
| 620 | 1.3.2.03.002.005.032 | 000020 | perkakas standard (standard tools) lainnya (dst) | Selang / Selang 1,5 inci | 3.919,05 |
| 621 | 1.3.2.03.002.007.001 | 00001 | Gergaji | Gergaji Mesin / Chain Saw | 11.769,90 |
| 622 | 1.3.2.03.003.001.072 | 000001 s/d 000005 | Global Positioning System | GARMIN / Oregon 750 | 37.653,75 |

| No. | KODE BARANG | REGISTER | Penggunaan (A)/ Bahan (B)/ Konstruksi ('C) / Spesifikasi ('D) | MERK/TYPE | HARGA (ribuan Rp) |
|---------------|----------------------|----------------------|--|--|----------------------|
| 623 | 1.3.2.03.003.001.072 | 000006 s/d 000007 | Global Positioning System | GARMIN / GPSMAP 64s | 10.600,70 |
| 624 | 1.3.2.05.002.007.016 | 00001 | Alat Pembantu Kebakaran | Two Way Valve / Y Connection | 6.855,15 |
| 625 | 1.3.2.08.001.056.012 | 000001 s/d 000003 | Alat Tangki Pengapungan | Tanki Air Lipat / Collapsible Tank | 23.507,93 |
| 626 | 1.3.2.10.001.001.008 | 000001 s/d 000003 | Komputer Jaringan lainnya | DELL / G515- 5590 (I7- 9750H) | 74.607,12 |
| 627 | 1.3.2.10.001.001.008 | 000004 | Komputer Jaringan lainnya | APPLE / Mac Book Air 13 | 22.239,36 |
| 628 | 1.3.2.10.001.001.008 | 000005 s/d 000007 | Komputer Jaringan lainnya | ACER / Aspire c24-960 AIO | 30.420,96 |
| 629 | 1.3.2.10.001.001.008 | 000008 s/d 000009 | Komputer Jaringan lainnya | ASUS / UX334FLC- A50 1T | 44.079,36 |
| 630 | 1.3.2.10.001.002.003 | 000001 s/d 000002 | Note Book | MSI / GF63 9SC | 29.699,04 |
| JUMLAH | | | | | 90.667.722,76 |

Tabel 12. Rekapitulasi Mutasi Tambah Belanja Modal Gedung dan Bangunan

| No. | KODE BARANG | REGISTER | Penggunaan (A)/ Bahan (B)/ Konstruksi ('C) / Spesifikasi ('D) | MERK/TYPE | HARGA (Ribuan Rp) |
|-----|----------------------|----------|---|-----------|----------------------|
| 1 | 1.3.3.01.001.004.006 | 000001 | Bangunan Gedung Instalasi lain-lain | | 139.000,00 |
| 2 | 1.3.3.01.001.030.002 | 000001 | Bangunan Gedung Tempat Kerja Lainnya Semi Permanen | | 41.572,00 |
| 3 | 1.3.3.01.001.001.002 | 000001 | Bangunan Gedung Kantor Semi Permanen | | 41.600,00 |
| 4 | 1.3.3.01.001.002.014 | 000001 | Bangunan Gudang Lain-lain (dst) | | 540.319,00 |
| 5 | 1.3.3.01.001.014.001 | 000001 | Gedung Garasi/Pool Permanen | | 446.181,00 |
| 6 | 1.3.3.01.001.030.005 | 000001 | Bangunan Tempat Kerja Lain-lain (dst) | | 339.642,43 |
| 7 | 1.3.3.01.001.030.005 | 000002 | Bangunan Tempat Kerja Lain-lain (dst) | | 339.642,43 |
| 8 | 1.3.3.01.001.030.005 | 000003 | Bangunan Tempat Kerja Lain-lain (dst) | | 339.642,43 |
| 9 | 1.3.3.01.001.030.005 | 000004 | Bangunan Tempat Kerja Lain-lain (dst) | | 339.642,43 |
| 10 | 1.3.3.01.001.030.005 | 000005 | Bangunan Tempat Kerja Lain-lain (dst) | | 339.642,43 |
| 11 | 1.3.3.01.001.002.001 | 000001 | Bangunan Gudang Tertutup Permanen | | 648.359,50 |
| 12 | 1.3.3.01.001.014.001 | 000001 | Gedung Garasi/Pool Permanen | | 382.470,00 |
| 13 | 1.3.3.01.001.001.001 | 000001 | Bangunan Gedung Kantor Permanen | | 1.231.416,02 |
| 14 | 1.3.3.01.001.001.001 | 000001 | Bangunan Gedung Kantor Permanen | | 1.432.761,00 |
| 15 | 1.3.3.01.001.001.001 | 000001 | Bangunan Gedung Kantor Permanen | | 1.415.511,00 |
| 16 | 1.3.3.01.001.002.001 | 000001 | Bangunan Gudang | | 511.211,50 |

| | | | | |
|---------------|----------------------|--------|---|----------------------|
| | | | Tertutup Permanen | |
| 17 | 1.3.3.01.001.013.002 | 000001 | Gedung Pos Jaga Semi Permanen | 43.004,75 |
| 18 | 1.3.3.01.001.013.002 | 000002 | Gedung Pos Jaga Semi Permanen | 43.004,75 |
| 19 | 1.3.3.01.001.030.001 | 000001 | Bangunan Gedung Tempat Kerja Lainnya Permanen | 180.594,80 |
| 20 | 1.3.3.01.001.030.001 | 000002 | Bangunan Gedung Tempat Kerja Lainnya Permanen | 582.622,27 |
| 21 | 1.3.3.01.001.030.001 | 000003 | Bangunan Gedung Tempat Kerja Lainnya Permanen | 150.884,00 |
| 22 | 1.3.3.01.001.001.002 | 000001 | Bangunan Gedung Kantor Semi Permanen | 7.574,15 |
| 23 | 1.3.3.01.001.001.002 | 000002 | Bangunan Gedung Kantor | 7.574,15 |
| 24 | 1.3.3.01.001.001.001 | 000001 | Bangunan Gedung Kantor Permanen | 1.455.198,52 |
| 25 | 1.3.3.01.001.001.001 | 000001 | Bangunan Gedung Kantor Permanen | 1.481.390,12 |
| 26 | 1.3.3.01.001.001.002 | 000001 | Bangunan Gedung Kantor Permanen | 1.455.198,52 |
| 27 | 1.3.3.01.001.001.001 | 000001 | Bangunan Gedung Kantor Permanen | 1.388.429,63 |
| 28 | 1.3.3.01.001.001.002 | 000001 | Bangunan Gedung Kantor Permanen | 1.405.968,89 |
| 29 | 1.3.3.01.001.001.001 | 000001 | Bangunan Gedung Kantor Permanen | 1.296.592,09 |
| JUMLAH | | | | 18.026.649,81 |

Tabel 13. Rekapitulasi Mutasi Tambah Jalan Irigasi dan Jaringan

| No. | KODE BARANG | REGISTER | Penggunaan (A)/ Bahan (B)/ Konstruksi (C) / Spesifikasi (D) | MERK/TYPE | HARGA |
|---------------|----------------------|----------|--|-----------|-------------------|
| 1 | 1.3.4.02.005.002.002 | 000001 | Sumur Artetis | | 147.200,00 |
| 2 | 1.3.4.02.005.002.001 | 000001 | Sumur Dengan Pompa (bangunan Pengambilan Pengembangan Sumber Air) | | 150.500,00 |
| 3 | 1.3.4.02.004.001.001 | 000001 | Bangunan Wasuk Pengaman Sungai/Pantai | | 252.233,01 |
| 4 | 1.3.4.02.004.001.001 | 000002 | Bangunan Wasuk Pengaman Sungai/Pantai | | 251.838,80 |
| 5 | 1.3.4.02.005.002.002 | 000001 | Sumur Artetis | | 25.615,00 |
| 6 | 1.3.4.02.005.002.002 | 000002 | Sumur Artetis | | 25.615,00 |
| 7 | 1.3.4.02.005.006.007 | 000001 | Bangunan Perlengkapan Pengembangan Lain - lain | | 77.750,00 |
| JUMLAH | | | | | 930.751,81 |

Jumlah realisasi belanja adalah 109.625.124,38 terdapat perbedaan dengan realisasi belanja modal 111.206.600.884,69,00 dikarenakan UPTD Tahura Bukit Soeharto yaitu Barang Jasa Menjadi Belanja Modal (Proyektor dan UPS) 45.300.000,00,

UPTD KPHP Berau Barat Belanja Modal tidak Menjadi Aset (Suntikan Gambut dan Buat Mesin Pompa) (16,501.650,00), UPTD KPHP Berau Pantai Belanja Modal Tidak Menjadi Aset (Kursi rapat dan Kursi Kerja) (66.550.000,00), Belanja Modal Tidak Menjadi Aset (Suntikan Gambut dan Busi Mesin Pompa) (16.501.650,00), UPTD KPHP Berau Tengah Belanja Modal Tidak Menjadi Aset (UPS, Kursi Kerja, Busi Pompa & Penggulung Selang) (58.561.500,00), Belanja Modal Tidak Menjadi Aset (UPS, Kursi Kerja, Busi Pompa & Penggulung Selang) (58.343.150,00), Belanja Modal Tidak Menjadi Aset (Kamera CCTV) (5.210.000,00), UPTD KPHL Balikpapan Belanja Modal Menjadi Barang dan Jasa (Speaker, MIC, Kabel, Braket) (22.165.000,00), UPTD Bongan Belanja Modal Menjadi Barang dan Jasa (Kursi Kerja) (14.685.000,00), UPTD KPHL Balikpapan Barang dan Jasa Menjadi Belanja Modal (Handy Talky) (15.387.500,00), UPTD KPHP Meratus Barang dan Jasa Menjadi Aset Tetap Perencanaan dan Pengawasan 103.873.000,00, UPTD KPHP Kendilo Kapitalisasi s/d 31 Desember 2020 (Telake) (34.416.400), Kapitalisasi s/d 31 Desember 2020 (Kendilo) Alat dan Mesin (17.907.000,00), Kapitalisasi s/d 31 Desember 2020 (Kendilo) Gedung dan Bangunan (15.148.300,00), Belanja Modal Tidak Menjadi Aset Tetap (Gorden) (58.127.300,00), Belanja Modal Tidak Menjadi Aset Tetap (Pelampung) (2.000.000,00), Reklasifikasi antar Aset Tetap Belanja Modal Jalan dan Jaringan Realisasi Peralatan dan Mesin 12.100.000,00, UPTD KPHP Santan BM tidak jadi Aset (Honor Panitia Belanja Habis Pakai) Kelinjau (7.750.000,00), BM tidak jadi Aset (Diserahkan Kepada Masyarakat) + Penunjang Santan (1.138.252.450,00), BM tidak jadi Aset (Diserahkan Kepada Masyarakat) + Penunjang Santan (194.220.000,00), BJ Menjadi Aset Tetap (Radio RIG) + Penunjang (Kelinjau) 48.420.000,00 BJ Menjadi Aset Tetap (Pengawasan Gedung Bangunan) + Penunjang (Kelinjau) 46.520.000,00, UPTD KPHP Das Belayan Reklasifikasi antar Aset Tetap BM Gedung Bangunan menjadi Jalan Irigasi dan Jaringan (Sumur) 75.528.000,00, BM Gedung Bangunan menjadi Jalan Irigasi dan Jaringan (Sumur) 222.172.000,00. UPTD KPHP Bengalon Belanja Modal Tidak Menjadi Aset Tetap (Papan Himbauan) (20.675.000,00), UPTD KPHP Batu Ayau Ekstrakomp 2020 (KPHP Damai) (28.620.000,00), Ekstrakomp 2020 (KPHP Mook Manor Bulatn) (28.775.000,00), BM tidak menjadi Aset Tetap (Honor Pokja Pekerjaan Belanja Barang Jasa) (3.500.000,00), Reklasifikasi antar Aset Tetap BM Gedung s.d akhir Tahun ternyata masih KDP (Batu Ayau) 24.138.125,00, BM Gedung s.d akhir Tahun ternyata masih KDP (Batu Rook) 24.138.125,00. Masih tersisanya anggaran belanja modal sebesar Rp. 129.368.109.497,81 atau sebesar

46,23 % disebabkan oleh beberapa paket tidak dapat dijalankan atau direalisasikan dikarenakan belum disetujui oleh kementerian.

5.1.3. Pendapatan LO

Pada tahun 2020 Dinas Kehutanan Provinsi Kalimantan Timur memperoleh pendapatan LO sebesar Rp. 46.400.000,00, nilai ini jika dibandingkan dengan Pendapatan LO tahun 2019 sebesar Rp. 184.000.000,00 maka terdapat penurunan sebesar Rp. 137.600.000,00 atau sebesar 74,78 %. Perbandingan realisasi masing-masing rincian obyek pendapatan disajikan dalam tabel berikut

Tabel 14 Realisasi Pendapatan LO Tahun 2020 dan 2019

| Uraian | Realisasi 31 Des 2020 | Realisasi 31 Des 2019 | % Naik (Turun) |
|---|-----------------------|-----------------------|----------------|
| 1 | 2 | 3 | 4=((2-3)/3) |
| PENDAPATAN - LO | 46.400.000,00 | 184.000.000,00 | (74,78) |
| <u>PENDAPATAN ASLI DAERAH (PAD) - LO</u> | 46.400.000,00 | 184.000.000,00 | (74,78) |
| Pendapatan Pajak Daerah – LO | - | - | - |
| Pendapatan Retribusi Daerah – LO | 46.400.000,00 | 184.000.000,00 | (74,78) |
| Pendapatan Hasil Pengelolaan Kekayaan Daerah yang Dipisahkan – LO | - | - | - |
| Lain-lain PAD Yang Sah - LO | - | - | - |
| <u>LAIN-LAIN PENDAPATAN DAERAH YANG SAH - LO</u> | - | - | - |
| Pendapatan Lainnya - LO | - | - | - |
| <u>PENDAPATAN LUAR BIASA - LO</u> | - | - | - |
| Pendapatan Luar Biasa - LO | - | - | - |

5.1.3.1. Pendapatan Pajak Daerah – LO

Dinas Kehutanan Provinsi Kalimantan Timur pada tahun 2020 memperoleh Pendapatan Pajak Daerah – LO sebesar Rp 0,00. Bila dibandingkan dengan perolehan tahun lalu yaitu sebesar Rp. 0,00 , maka dapat diketahui terdapat kenaikan/ penurunan sebesar Rp. 0,00 atau 0,00%. Rincian pendapatan pajak daerah - LO tahun 2020 dikamperasikan dengan tahun 2019 disajikan sebagai berikut:

Tabel 15 Realisasi Pendapatan Pajak Daerah Tahun 2020 dan 2019

| Uraian | 2019 | 2018 | % Naik (Turun) |
|---|------|------|----------------|
| 1 | 2 | 3 | 4=((2-3)/3) |
| Pajak Kendaraan Bermotor-LO | - | - | - |
| Bea Balik Nama Kendaraan Bermotor-LO | - | - | - |
| Pajak Bahan Bakar Kendaraan Bermotor-LO | - | - | - |
| Pajak Air Permukaan-LO | - | - | - |
| Pajak Rokok-LO | - | - | - |

5.1.3.1.1. Pajak Kendaraan Bermotor-LO

Dinas Kehutanan Provinsi Kalimantan Timur tidak memiliki Objek Pendapatan Pajak Kendaraan Bermotor – LO.

5.1.3.1.2. Bea Balik Nama Kendaraan Bermotor-LO

Dinas Kehutanan Provinsi Kalimantan Timur tidak memiliki Objek Pendapatan Bea Balik Nama Kendaraan Bermotor – LO.

5.1.3.1.3. Pajak Bahan Bakar Kendaraan Bermotor-LO

Dinas Kehutanan Provinsi Kalimantan Timur tidak memiliki Objek Pendapatan Pajak Bahan Bakar Kendaraan Bermotor– LO.

5.1.3.1.4. Pajak Air Permukaan-LO

Dinas Kehutanan Provinsi Kalimantan Timur tidak memiliki Objek Pendapatan Pajak Air Permukaan – LO.

5.1.3.1.5. Pajak Rokok-LO

Dinas Kehutanan Provinsi Kalimantan Timur tidak memiliki Objek Pendapatan Pajak Rokok – LO.

5.1.3.2. Pendapatan Retribusi Daerah – LO

Dinas Kehutanan Provinsi Kalimantan Timur pada tahun 2019 memperoleh Pendapatan Retribusi Daerah – LO sebesar Rp. 184.000.000,00. Bila dibandingkan dengan perolehan tahun lalu yaitu sebesar Rp. 173.000.000,00, maka dapat diketahui terdapat kenaikan sebesar Rp. 11.000.000,00 atau sebesar 6,36 %. Rincian

pendapatan retribusi daerah - LO tahun 2019 komparasian dengan tahun 2018 disajikan sebagai berikut:

Tabel 116 Realisasi Pendapatan Retribusi Tahun 2020 dan 2019

| Uraian | 2020 | 2019 | % Naik (Turun) |
|---|-------------------|--------------------|----------------|
| 1 | 2 | 3 | 4=(2-3/3) |
| - Retribusi Pelayanan Kesehatan-LO | - | - | - |
| - Retribusi Pengujian Kendaraan Diatas Air-LO | - | - | - |
| - Retribusi Pelayanan Pendidikan-LO | - | - | - |
| - Retribusi Pemakaian Kekayaan Daerah-LO | Rp. 46.400.000,00 | Rp. 184.000.000,00 | (74,78) |
| - Retribusi Tempat Khusus Parkir-LO | - | - | - |
| - Retribusi Tempat Penginapan/Pesanggrahan/Villa-LO | - | - | - |
| - Retribusi Penjualan Produksi Usaha Daerah-LO | - | - | - |
| - Retribusi Tempat Rekreasi dan Olah Raga-LO | - | - | - |
| - Retribusi Kartu Perpustakaan-LO | - | - | - |
| - Retribusi Pelayanan Sertifikasi, Pengujian Benih Tanaman-LO | - | - | - |
| - Retribusi Penggunaan Sarana Proteksi / Perlindungan Tanaman-LO | - | - | - |
| - Retribusi Jasa Teknis Pengujian dan Kalibrasi-LO | - | - | - |
| - Retribusi Izin Trayek-LO | - | - | - |
| - Retribusi Izin Usaha Perikanan-LO | - | - | - |
| - Retribusi Perpanjangan Izin Mempekerjakan Tenaga Kerja Asing (IMTA) kepada TKA-LO | - | - | - |

5.1.3.2.1. Retribusi Pelayanan Kesehatan-LO

Dinas Kehutanan Provinsi Kalimantan Timur tidak memiliki Objek Retribusi Pelayanan Kesehatan – LO.

5.1.3.2.2. Retribusi Pengujian Kendaraan Diatas Air-LO

Dinas Kehutanan Provinsi Kalimantan Timur tidak memiliki Objek Retribusi Pengujian Kendaraan Diatas Air – LO.

5.1.3.2.3. Retribusi Pelayanan Pendidikan-LO

Dinas Kehutanan Provinsi Kalimantan Timur tidak memiliki Objek Retribusi Pelayanan Pendidikan – LO.

5.1.3.2.4. Retribusi Pemakaian Kekayaan Daerah-LO

Bila Pendapatan Retribusi Pemakaian Kekayaan Daerah – LO tahun 2020 dibandingkan dengan tahun 2019 maka terjadi penurunan sebesar Rp. 137.600.000,00 atau sebesar 74,78 %, hal ini disebabkan antara lain :

- Pandemi Virus *Corona (covid-19)*
- Adanya larangan berkumpul/berkerumunan dalam rangka mengantisipasi penularan virus *Corona*

5.1.3.2.5. Retribusi Tempat Khusus Parkir-LO

Dinas Kehutanan Provinsi Kalimantan Timur tidak memiliki Objek Retribusi Tempat Khusus Parkir – LO.

5.1.3.2.6. Retribusi Tempat Penginapan/Pesanggrahan/Villa-LO

Dinas Kehutanan Provinsi Kalimantan Timur tidak memiliki Objek Retribusi Tempat Penginapan/Pesanggrahan/Villa – LO.

5.1.3.2.7. Retribusi Penjualan Produksi Usaha Daerah-LO

Dinas Kehutanan Provinsi Kalimantan Timur tidak memiliki Objek Retribusi Penjualan Produksi Usaha Daerah – LO.

5.1.3.2.8. Retribusi Tempat Rekreasi dan Olah Raga-LO

Dinas Kehutanan Provinsi Kalimantan Timur tidak memiliki Objek Retribusi Tempat Rekreasi dan Olah Raga – LO.

5.1.3.2.9. Retribusi Kartu Perpustakaan-LO

Dinas Kehutanan Provinsi Kalimantan Timur tidak memiliki Objek Retribusi Kartu Perpustakaan – LO.

5.1.3.2.10. Retribusi Pelayanan Sertifikasi, Pengujian Benih Tanaman-LO

Dinas Kehutanan Provinsi Kalimantan Timur tidak memiliki Objek Retribusi Pelayanan Sertifikasi, Pengujian Benih Tanaman – LO.

5.1.3.2.11. Retribusi Penggunaan Sarana Proteksi / Perlindungan Tanaman-LO

Dinas Kehutanan Provinsi Kalimantan Timur tidak memiliki Objek Retribusi Penggunaan Sarana Proteksi / Perlindungan Tanaman – LO.

5.1.3.2.12. Retribusi Jasa Teknis Pengujian dan Kalibrasi-LO

Dinas Kehutanan Provinsi Kalimantan Timur tidak memiliki Objek Retribusi Jasa Teknis Pengujian dan Kalibrasi – LO.

5.1.3.2.13. Retribusi Izin Trayek-LO

Dinas Kehutanan Provinsi Kalimantan Timur tidak memiliki Objek Retribusi Izin Trayek – LO.

5.1.3.2.14. Retribusi Izin Usaha Perikanan-LO

Dinas Kehutanan Provinsi Kalimantan Timur tidak memiliki Objek Retribusi Izin Usaha Perikanan – LO.

5.1.3.2.15. Retribusi Perpanjangan Izin Mempekerjakan Tenaga Kerja Asing (IMTA) kepada TKA-LO

Dinas Kehutanan Provinsi Kalimantan Timur tidak memiliki Objek Retribusi Perpanjangan Izin Mempekerjakan Tenaga Kerja Asing (IMTA) kepada TKA – LO.

5.1.3.3. Lain-lain PAD Yang Sah – LO

Dinas Kehutanan Provinsi Kalimantan Timur juga mengelola pencatatan Lain-Lain PAD yang sah – LO. Lain-lain PAD yang sah merupakan seluruh pendapatan daerah selain pendapatan asli daerah dan pendapatan transfer, yang meliputi hibah, dana darurat, dan lain-lain pendapatan sesuai dengan ketentuan peraturan perundang-undangan (UU 23 tahun 2014 tentang Pemerintahan Daerah). Adapun rincian Lain-Lain PAD yang Sah – LO dapat diuraikan sebagai berikut:

5.1.3.3.1 Pendapatan Denda Pajak – LO

Dinas Kehutanan Provinsi Kalimantan Timur tidak memiliki Objek Pendapatan Denda Pajak – LO.

5.1.3.3.2 Pendapatan Denda Retribusi – LO

Dinas Kehutanan Provinsi Kalimantan Timur tidak memiliki Objek Pendapatan Denda Retribusi – LO.

5.1.3.3.3 Pendapatan Denda Pemanfaatan Aset Daerah – LO

Dinas Kehutanan Provinsi Kalimantan Timur tidak memiliki Objek Pendapatan Denda Pemanfaatan Aset Daerah – LO.

5.1.3.3.4 Pendapatan Denda Atas Pelanggaran Perda – LO

Dinas Kehutanan Provinsi Kalimantan Timur tidak memiliki Objek Pendapatan Denda Atas Pelanggaran Perda – LO.

5.1.3.3.5 Hasil dari Pemanfaatan Kekayaan Daerah – LO

Dinas Kehutanan Provinsi Kalimantan Timur tidak memiliki Objek Hasil dari Pemanfaatan Kekayaan Daerah – LO.

5.1.3.3.6 Pendapatan BLUD – LO

Dinas Kehutanan Provinsi Kalimantan Timur tidak memiliki Objek Pendapatan BLUD – LO.

5.1.3.3.7 Lain-lain PAD yang Sah Lainnya - LO

Dinas Kehutanan Provinsi Kalimantan Timur tidak memiliki Objek Lain-lain PAD yang Sah Lainnya – LO.

5.1.4. Beban LO

Penurunan manfaat ekonomi atau potensi jasa pada tahun 2020 sebesar Rp. 242.597.589.691,67 Bila dibandingkan dengan perolehan tahun lalu yaitu sebesar Rp. 210.084.108.755,00, maka dapat diketahui terdapat kenaikan sebesar Rp. 32.513.480.936,67,00 atau 15,48 %. Rincian Beban LO tahun 2020 komparasian dengan tahun 2019 disajikan sebagai berikut:

Tabel 17 Realisasi Beban LO Tahun 2020 dan 2019

| Uraian | 2019 | 2018 | % Naik (Turun) |
|-----------------------------------|--------------------|--------------------|-------------------|
| 1 | 2 | 3 | 4=(2- 3/3) |
| Beban LO | 242.597.589.691,00 | 210.084.108.755,00 | 15,48 |
| Beban Operasional | 242.597.589.691,00 | 210.084.108.755,00 | 15,48 |
| - Beban Pegawai | 85.654.719.017,00 | 87.625.042.144,00 | (2,25) |
| - Beban Persediaan | 53.656.439.049,67 | 37.384.113.799,00 | 43,53 |
| - Beban Jasa | 35.622.460.906,00 | 21.667.851.907,00 | 64,40 |
| - Beban Pemeliharaan | 2.279.335.162,00 | 3.258.028.677,00 | (30,04) |
| - Beban Perjalanan Dinas | 65.384.635.557,00 | 50.013.678.912,00 | 30,73 |
| - Beban Penyusutan dan Amortisasi | - | 10.135.393.316,00 | (100,00) |
| - Beban Penyisihan Piutang | - | - | - |

5.1.4.1. Beban Operasi

Dinas Kehutanan Provinsi Kalimantan Timur pada tahun 2020 menanggung beban operasi sebesar Rp. 242.597.589.691,67. Bila dibandingkan dengan perolehan tahun lalu yaitu sebesar Rp. 210.084.108.755,00 maka dapat diketahui terdapat kenaikan sebesar Rp. 32.513.480.936,67 atau 15,48%. Rincian Beban Operasi tahun 2020 dapat dijelaskan sebagai berikut:

5.1.4.1.1. Beban Pegawai

Beban Pegawai merupakan penurunan manfaat ekonomi atau potensi jasa dalam periode pelaporan yang menurunkan ekuitas disebabkan pemberian kompensasi kepada pegawai atas tugas yang diberikan kepadanya. Bila Beban Pegawai tahun 2020 sebesar Rp. 85.654.719.017,00 dibandingkan dengan tahun 2019 sebesar Rp. 87.625.042.144,00 maka terjadi penurunan sebesar Rp. 1.970.323.127,00 atau sebesar 2,25%, hal ini disebabkan antara lain:

- Adanya pegawai yang pensiun
- Adanya pegawai yang pindah ke SKPD lain

5.1.4.1.2. Beban Persediaan

Beban Persediaan adalah penurunan manfaat ekonomi atau potensi jasa dalam periode pelaporan yang menurunkan ekuitas disebabkan pemakaian persediaan untuk menunjang operasional pelayanan. Bila Beban Persediaan tahun 2020 sebesar Rp. 53.656.439.049,67 dibandingkan dengan tahun 2019 sebesar Rp. 37.384.113.799,00 maka terjadi kenaikan sebesar Rp. 16.272.325.250,67 atau sebesar 43,53 %, hal ini disebabkan adanya persediaan yang diserahkan/dihibahkan kepada masyarakat.

5.1.4.1.3. Beban Jasa

Beban Jasa adalah penurunan manfaat ekonomi atau potensi jasa dalam periode pelaporan yang menurunkan ekuitas sebagai kompensasi atas layanan yang diberikan oleh pihak lain. Bila beban jasa tahun 2020 sebesar Rp. 35.622.460.906,00 dibandingkan dengan tahun 2019 sebesar Rp. 21.667.851.907,00 maka terjadi kenaikan sebesar Rp. 13.954.608.999,00. atau sebesar 64,40 %, hal ini disebabkan seperti adanya penambahan perangkat kerja sehingga berpengaruh terhadap beban jasa (contohnya adalah penambahan perangkat komputer yang berpengaruh terhadap beban jasa listrik).

5.1.4.1.4. Beban Pemeliharaan

Beban pemeliharaan adalah penurunan manfaat ekonomi atau potensi jasa dalam periode pelaporan yang menurunkan ekuitas sebagai kompensasi atas pemeliharaan aset yang dilakukan oleh pihak lain. Bila Beban pemeliharaan tahun 2020 sebesar Rp. 2.279.335.162,00 dibandingkan dengan tahun 2019 sebesar Rp. 3.258.028.677,00 maka terjadi penurunan sebesar Rp. 978.693.515,00 atau sebesar 30,04%, hal ini disebabkan Rasionalisasi.

5.1.4.1.5. Beban Perjalanan Dinas

Beban perjalanan dinas adalah penurunan manfaat ekonomi atau potensi jasa dalam periode pelaporan yang menurunkan ekuitas sebagai kompensasi kepada pegawai atau nonpegawai yang melaksanakan tugas kedinasan yang kegiatannya diluar wilayah tempat kerjanya. Bila Beban perjalanan dinas tahun 2020 sebesar Rp. 65.384.635.557,00 dibandingkan dengan tahun 2019 sebesar Rp. 50.013.678.912,00 maka terjadi kenaikan sebesar Rp. 15.370.956.645,00 atau

sebesar 30,73 %, hal ini disebabkan banyaknya bimbingan teknis dan sosialisai untuk pencegahan kebakaran hutan serta kenaikan anggaran tahun 2020.

5.1.4.1.6. Beban Penyusutan dan Amortisasi

Beban penyusutan dan amortisasi adalah penurunan manfaat ekonomi dalam periode pelaporan yang menurunkan ekuitas sebagai akibat penggunaan aset tetap berwujud (penyusutan) dan aset tidak berwujud (amortisasi). Beban Penyusutan belum bisa disajikan karena masih melakukan proses menghitung beban penyusutan akhir tahun dan Beban amortisasi (ATB) pada Dinas Kehutanan Provinsi Kalimantan Timur tidak disajikan karena tidak ada pembelian Aset Tidak Berwujud.

5.1.4.1.7. Beban Penyisihan Piutang

Beban penyisihan piutang adalah penurunan manfaat ekonomi dalam periode pelaporan yang menurunkan ekuitas sebagai akibat kemungkinan tidak dapat tertagihnya piutang. Beban amortisasi (ATB) pada Dinas Kehutanan Provinsi Kalimantan Timur tidak disajikan karena tidak terdapat Beban Penyisihan Piutang.

5.1.5. Aset

Dinas Kehutanan Provinsi Kalimantan Timur memiliki aset sebesar Rp. 272.036.718.181,53 pada tahun 2020. Bila dibandingkan dengan aset tahun lalu yaitu sebesar Rp. 162.285.028.020,51, maka dapat diketahui terdapat kenaikan sebesar Rp. 109.751.690.161,02 atau 59,66 %. Rincian pendapatan aset tahun 2020 beserta komparasian dengan tahun 2019 disajikan sebagai berikut:

Tabel 18 Perbandingan Aset Tahun 2020 dan 2019

| Uraian | 2020 | 2019 | % Naik (Turun) |
|--------------------------------|--------------------|--------------------|----------------|
| 1 | 2 | 3 | 4=(2-3/3) |
| Aset | 272.036.718.181,53 | 162.285.028.020,51 | 0,68 |
| Aset Lancar | 0,00 | 0,00 | 0,00 |
| - Kas di Bendahara Penerimaan | 0,00 | 0,00 | 0,00 |
| - Kas di Bendahara Pengeluaran | 0,00 | 0,00 | 0,00 |
| - Kas di BLUD | 0,00 | 0,00 | 0,00 |
| - Kas Lainnya | 0,00 | 0,00 | 0,00 |

| Uraian | 2020 | 2019 | % Naik (Turun) |
|-----------------------------------|----------------|----------------|----------------|
| 1 | 2 | 3 | 4=(2-3/3) |
| - Piutang Pajak | 0,00 | 0,00 | 0,00 |
| - Piutang Bukan Pajak | 0,00 | 0,00 | 0,00 |
| - Piutang Retribusi | 0,00 | 0,00 | 0,00 |
| - Piutang Lainnya | 0,00 | 0,00 | 0,00 |
| - Penyisihan Piutang Tak Tertagih | 0,00 | 0,00 | 0,00 |
| - Persediaan | 652.895.467,33 | 707.227.491,00 | 0,08 |
| - Belanja dibayar dimuka | 0,00 | 0,00 | 0,00 |
| Aset Non lancar | 0,00 | 0,00 | 0,00 |
| - Investasi Jangka Panjang | 0,00 | 0,00 | 0,00 |
| - Aset Tetap | 0,00 | 0,00 | 0,00 |
| - Aset Lainnya | 0,00 | 0,00 | 0,00 |

5.1.5.1. Aset Lancar

Aset diklasifikasikan sebagai aset lancar jika diharapkan segera untuk dapat direalisasikan atau dimiliki untuk dipakai atau dijual dalam waktu 12 (dua belas) bulan sejak tanggal pelaporan. Pada tahun 2020 Dinas Kehutanan Provinsi Kalimantan Timur memiliki aset lancar sebesar Rp 652.895.467,33 . Bila dibandingkan dengan aset lancar tahun lalu yaitu sebesar Rp. 707.227.491,00 , maka dapat diketahui terdapat kenaikan sebesar Rp. 54.332.023,67 Atau 7,68 %. Perubahan nilai aset lancar tersebut dapat diuraikan pada penjelasan masing-masing rincian obyek yang dijabarkan dibawah ini.

5.1.5.1.1. Kas di Bendahara Penerimaan

Pada akhir tahun 2019 tidak terdapat uang di Kas di Bendahara Penerimaan. Hal ini sesuai dengan dengan amanah Undang-Undang Nomor 1 Tahun 2014 tentang Perbendaharaan Negara yang mengharuskan uang yang ada di bendahara penerimaan disetor paling lambat pada setiap akhir kerja. Tidak adanya nilai kas di Bendahara Penerimaan tahun ini sama dengan sebagaimana tahun 2018 yang lalu.

5.1.5.1.2. Kas di Bendahara Pengeluaran

Bendahara pengeluaran telah menyetorkan seluruh sisa uang persediaan pada akhir tahun 2020, sehingga tidak terdapat sisa uang Kas di Bendahara Pengeluaran. Sesuai amanah Surat Edaran Gubernur Nomor 900/6311/1991-IV/BPKAD tanggal 22 Oktober 2020 tentang Pelaksanaan Administrasi Keuangan Berkenaan Dengan Akhir Tahun Anggaran 2020 Dan Awal Tahun Anggaran 2021 Serta Penyampaian Laporan Keuangan Satuan Kerja Perangkat Daerah Tahun 2020, bendahara keuangan harus sudah menyetorkan sisa uangnya sebelum tanggal 25 Desember 2020. Tidak adanya nilai kas di Bendahara Pengeluaran tahun ini sama dengan sebagaimana tahun 2018 yang lalu.

5.1.5.1.3. Kas di BLUD

Berdasarkan Pasal 16 ayat (2) PP Nomor 23 Tahun 2005, pengelolaan kas Badan Layanan Umum Daerah (BLUD) harus ditujukan dan mampu meningkatkan layanan kepada masyarakat. Badan Layanan Umum Daerah merupakan unit pemerintah yang memiliki fleksibilitas, di mana pendapatan yang diperoleh dari jasa layanan tidak perlu disetor ke kas daerah. Per 31 Desember 2020 tidak terdapat uang kas di BLUD sebesar Rp. 0,00. Bila dibandingkan dengan Kas di BLUD tahun lalu yaitu sebesar Rp. 0,00.

5.1.5.1.4. Kas Lainnya

Rekening kas lainnya merupakan rekening kas yang dipergunakan untuk menyajikan nilai kas di sekolah. Dinas Kehutanan Provinsi Kalimantan Timur tidak memiliki Kas Lainnya.

5.1.5.1.5. Piutang Pajak

Piutang pajak merupakan tunggakan pungutan pajak yang menimbulkan hak tagih pemerintah daerah. Dinas Kehutanan Provinsi Kalimantan Timur tidak memiliki Piutang Pajak.

5.1.5.1.6. Piutang Retribusi

Piutang retribusi merupakan tunggakan pungutan retribusi yang menimbulkan hak tagih pemerintah daerah. Nilai piutang retribusi Per 31 Desember 2020 sebesar Rp. 0,00 bila dibandingkan dengan piutang retribusi tahun lalu yaitu sebesar Rp. 0,00, maka dapat diketahui terdapat kenaikan/ penurunan sebesar Rp 0,00 atau 0,00 %.

5.1.5.1.7. Piutang Lainnya

Piutang lainnya merupakan tunggakan pungutan diluar pajak dan retribusi yang menimbulkan hak tagih pemerintah daerah. Nilai piutang lainnya Per 31 Desember 2020 sebesar Rp 0,00 bila dibandingkan dengan piutang lainnya tahun lalu yaitu sebesar Rp. 0,00.

5.1.5.1.8. Penyisihan Piutang Tak Tertagih

Pengalokasian cadangan yang dibentuk dari piutang pada tahun 2020 sebesar Rp. 0,00 bila dibandingkan dengan penyisihan piutang takterttagih tahun lalu yaitu sebesar Rp. 0,00.

5.1.5.1.9. Persediaan

Barang atau perlengkapan yang digunakan untuk mendukung kegiatan operasional dan barang-barang yang dimaksudkan untuk dijual/ diserahkan dalam rangka pelayanan ke masyarakat Per 31 Desember 2020 sebesar Rp. 652.895.467,33 bila dibandingkan dengan persediaan tahun lalu yaitu sebesar Rp. 707.227.491,00, maka dapat diketahui terdapat penurunan sebesar Rp. 54.332.023,67 atau 7,68 %. Hal ini dikarenakan persediaan akhir bertambah dan adanya Persediaan Yang diserahkan/dihibahkan kepada Masyarakat.

5.1.5.1.10. Belanja dibayar dimuka

Pada tahun 2020 Dinas Kehutanan Pemerintah Provinsi Kalimantan Timur telah membayar beberapa jasa atau fasilitas yang masa manfaatnya sampai dengan tahun 2021. Manfaat yang masih tersisa untuk tahun mendatang tersebut sebesar Rp 0,00 bila dibandingkan dengan belanja dibayar dimuka tahun lalu yaitu sebesar Rp. 0,00.

5.1.5.2. Aset Non lancar

Aset diklasifikasikan sebagai aset non lancar jika diharapkan segera untuk dapat direalisasikan atau dimiliki untuk dipakai atau dijual dalam waktu lebih dari 12 (dua belas) bulan sejak tanggal pelaporan. Pada tahun 2020 Dinas Kehutanan Provinsi Kalimantan Timur memiliki aset non lancar sebesar Rp 268.428.299.610,20

Bila dibandingkan dengan aset non lancar tahun lalu yaitu sebesar Rp. 158.640.757.425,51, maka dapat diketahui terdapat kenaikan/ penurunan sebesar Rp. 109.787.542.184,69 Atau 69,21 %. Perubahan nilai aset non lancar tersebut dapat diuraikan pada penjelasan masing-masing rincian obyek yang dijabarkan dibawah ini.

5.1.5.2.1. Aset Tetap

Aset tetap merupakan aset non lancar yang tidak dimaksudkan untuk dijual atau diserahkan ke masyarakat/ pihak lain dan dipergunakan sendiri dalam rangka mendukung kegiatan operasional pemerintah daerah. Pada tahun 2020 Dinas Kehutanan Provinsi Kalimantan Timur memiliki aset tetap sebesar Rp 268.428.299.610,20 Bila dibandingkan dengan aset tetap tahun lalu yaitu sebesar Rp. 158.640.757.425,51, maka dapat diketahui terdapat kenaikan sebesar Rp. 109.787.542.184,69 Atau 69,21 %. Nilai aset tetap ini telah direkonsiliasi dengan melibatkan Bidang Aset BPKAD (berita acara rekonsiliasi aset terlampir). Perubahan nilai aset tetap tersebut dapat diuraikan pada penjelasan masing-masing rincian obyek yang dijabarkan dibawah ini.

Tabel 12 Rekapitulasi Penambahan dan Pengurangan Aset Tetap 2020

| Uraian | 2019 | Bertambah | Berkurang | 2020 | % Naik (Turun) |
|-----------------------------|---------------------|--------------------|-----------|---------------------|----------------|
| 1 | 2 | 3 | 4 | 5=(2+3-4) | 4=(5-23) |
| Aset Tetap | 158.640.757.425,51 | 109.787.542.184,69 | | 268.428.299.610,20 | 69,21 |
| Tanah | 25.096.157.872,17 | 0,00 | 0,00 | 25.096.157.872,17 | 100,00 |
| Peralatan dan Mesin | 137.230.984.218,50 | 90.797.012.652,00 | 0,00 | 228.027.996.870,50 | -66,16 |
| Gedung dan Bangunan | 85.403.169.315,84 | 18.011.501.473,69 | 0,00 | 103.414.670.789,53 | -21,09 |
| Jalan, Irigasi dan Jaringan | 5.337.248.235,00 | 930.751.809,00 | 0,00 | 6.268.000.044,00 | -17,44 |
| Aset Tetap Lainnya | 4.619.677.177,00 | 0,00 | 0,00 | 4.619.677.177,00 | 0,00 |
| Konstruksi Dalam Pengerjaan | 47.900.000,00 | 48.276.250,00 | 0,00 | 96.176.250,00 | -100,79 |
| Akumulasi Penyusutan | (99.094.379.393,00) | 0,00 | 0,00 | (99.094.379.393,00) | 0,00 |

5.1.5.2.1.1. Tanah

Dinas Kehutanan Provinsi Kalimantan Timur memiliki tanah sebesar Rp 25.096.157.872,17 .Bila dibandingkan dengan aset tetap tahun lalu yaitu sebesar Rp. 25.096.157.872,17, maka dapat diketahui nilai tahun ini sama dengan nilai tahun kemarin.

5.1.5.2.1.2. Peralatan dan Mesin

Dinas Kehutanan Provinsi Kalimantan Timur memiliki peralatan dan mesin sebesar Rp 228.027.996.870,50 Bila dibandingkan dengan peralatan dan mesin tahun lalu yaitu sebesar Rp. 137.230.984.218,50, maka dapat diketahui terdapat kenaikan

sebesar Rp. 90.797.012.652,00 Atau 66,16 %. Perubahan nilai peralatan dan mesin tersebut dapat dirincikan sebagai berikut

Penambahan

- Belanja Modal : Rp. 92.339.276.052,00

Pengurangan

- Belanja Barjas menjadi Belanja Modal : Rp 60.878.700,00
- Belanja Modal tidak menjadi Aset : (Rp. 1.646.192.700,00)
- Belanja Modal menjadi Belanja Barjas : (Rp. 36.850.000,00)
- Ekstrakomp : (Rp. 57.395.000,00)
- Belanja Barjas Menjadi Aset : Rp. 48.420.000,00
- Kapitalisasi s/d 31 Desember 2020 : (Rp. 52.323.400)
- Reklas : Rp. 12.100.000,00
- Koreksi Permendagri 108 Tahun 2016 : Rp. 129.290.000,00

Pemerintah Provinsi Kalimantan Timur memiliki kebijakan akuntansi untuk batasan jumlah nilai yang dikapitalisasi sebagai aset peralatan dan mesin dengan ketentuan sebagai berikut:

- Nilai perolehan peralatan dan mesin yang bernilai Rp. 1.500.000 ke atas.
- Nilai pemeliharaan peralatan dan mesin yang bernilai Rp. 1.500.000 ke atas yang menambah kapasitas produksi atau menambah umur ekonomis (masa manfaat) atau menambah kuantitas atau kualitas layanan.

Atas peralatan dan mesin yang nilai perolehannya sebesar Rp. 1.500.000 dan kurang dari nilai tersebut maka dimasukkan dalam pembukuan tersendiri diluar neraca (extracountable). Per 31 Desember 2020 nilai peralatan dan mesin yang termasuk dalam extracountable sebesar Rp. 109.718.401,00 000 Bila dibandingkan dengan peralatan dan mesin extracountable tahun lalu yaitu sebesar Rp. 1.206.564.000, maka dapat diketahui nilai tahun ada kenaikan sebesar 108.511.837,00 atau kenaikan sebesar 89,93 % dengan nilai tahun kemarin.

5.1.5.2.1.3. Gedung dan Bangunan

Dinas Kehutanan Provinsi Kalimantan Timur memiliki gedung dan bangunan sebesar Rp 103.414.670.789,53. Bila dibandingkan dengan gedung dan bangunan tahun lalu yaitu sebesar Rp. 85.403.169.315,84, maka dapat diketahui terdapat kenaikan sebesar Rp. 18.011.501.473,69,00 Atau 21,09 %. Perubahan nilai gedung dan bangunan tersebut dapat dirincikan sebagai berikut

Penambahan

- Belanja Modal : Rp. 18.000.061.023,69

Pengurangan

| | | |
|--------------------------------------|--------|-----------------|
| - Barang dan Jasa Menjadi Aset Tetap | : Rp. | 150.393.000,00 |
| - Reklasifikasi antar Aset Tetap | : (Rp. | 123.804.250,00) |
| - Kapitalisasi s/d Desember 2020 | : (Rp. | 15.148.300,00) |

Pemerintah Provinsi Kalimantan Timur memiliki kebijakan akuntansi untuk batasan jumlah nilai yang dikapitalisasi sebagai aset gedung dan bangunan dengan ketentuan sebagai berikut:

- Nilai perolehan gedung dan bangunan yang bernilai Rp. 20.000.000 keatas.
- Nilai pemeliharaan gedung dan bangunan yang bernilai Rp. 50.000.000 keatas yang menambah kapasitas produksi atau menambah umur ekonomis (masa manfaat) atau menambah kuantitas atau kualitas layanan.

Atas gedung dan bangunan yang nilai perolehannya sebesar Rp. 20.000.000 dan kurang dari nilai tersebut maka dimasukkan dalam pembukuan tersendiri diluar neraca (ekstracountable). Per 31 Desember 2020 nilai gedung dan bangunan yang termasuk dalam ekstracountable sebesar Rp. 0,00. Bila dibandingkan dengan gedung dan bangunan ekstracountable tahun lalu yaitu sebesar Rp. 0,00.

5.1.5.2.1.4. Jalan, Irigasi dan Jaringan

Dinas Kehutanan Provinsi Kalimantan Timur memiliki Jalan, Irigasi dan Jaringan sebesar Rp 6.268.000.044,00. Bila dibandingkan dengan Jalan, Irigasi dan Jaringan tahun lalu yaitu sebesar Rp. 5.337.248.235,00, maka dapat diketahui terdapat kenaikan sebesar Rp. 930.751.809,00 Atau 17,44 %. Perubahan nilai Jalan, Irigasi dan Jaringan tersebut dapat dirincikan sebagai berikut

Penambahan

| | | |
|-----------------|-------|-------------------|
| - Belanja Modal | : Rp. | 645.151.809,00,00 |
|-----------------|-------|-------------------|

Pengurangan

| | | |
|---------------------------|-------|----------------|
| - Reklas antar Aset Tetap | : RP. | 285.600.000,00 |
|---------------------------|-------|----------------|

Pemerintah Provinsi Kalimantan Timur memiliki kebijakan akuntansi untuk batasan jumlah nilai yang dikapitalisasi sebagai aset Jalan, Irigasi dan Jaringan dengan ketentuan sebagai berikut:

- Nilai pemeliharaan Jalan, Irigasi dan Jaringan yang bernilai Rp. 50.000.000 keatas yang menambah kapasitas produksi atau menambah umur ekonomis (masa manfaat) atau menambah kuantitas atau kualitas layanan.

Per 31 Desember 2019 nilai Jalan, Irigasi dan Jaringan yang termasuk dalam ekstracountable sebesar Rp. 0,00 Bila dibandingkan dengan Jalan, Irigasi dan Jaringan ekstracountable tahun lalu yaitu sebesar Rp. 0,00.

5.1.5.2.1.5. Aset Tetap Lainnya

Dinas Kehutanan Provinsi Kalimantan Timur memiliki Aset Tetap Lainnya sebesar Rp 4.619.677.177,00,00. Bila dibandingkan dengan Aset Tetap Lainnya tahun lalu yaitu sebesar Rp. 4.619.677.177,00 maka dapat diketahui nilai tahun ini sama dengan nilai tahun kemarin.

Penambahan

- Belanja Modal : Rp. 222.172.000,00

Pengurangan

- Reklas antar Aset Tetap : (Rp. 222.172.000,00)

5.1.5.2.1.6. Konstruksi Dalam Pengerjaan

Dinas Kehutanan Provinsi Kalimantan Timur memiliki Konstruksi Dalam Pengerjaan sebesar Rp 96.176.250,00. Bila dibandingkan dengan Konstruksi Dalam Pengerjaan tahun lalu yaitu sebesar Rp. 47.900.000,00, maka dapat diketahui terdapat kenaikan sebesar Rp. 48.276.250,00 Atau 1.01 %. Perubahan nilai Jalan, Irigasi dan Jaringan tersebut dapat dirincikan sebagai.

Penambahan

- Reklas Antar Aset Tetap : Rp. 48.276.250,00,00

5.1.5.2.1.7. Akumulasi Penyusutan

Dinas Kehutanan Provinsi Kalimantan Timur menyisihkan penyusutan setiap tahunannya atas hilangnya manfaat ekonomik aset tetap yang dimiliki. Akumulasi penyusutan ini berfungsi sebagai acuan kapan waktu yang ideal untuk dilakukan penggantian aset tetap. Pada akhir tahun 2020 akumulasi penyusutan atas aset tetap Dinas Kehutanan Provinsi Kalimantan Timur belum bisa disajikan karena belum melakukan perhitungan Akumulasi Penyusutan Aset Tetap.

5.1.5.2.2. Aset Lainnya

Aset lainnya adalah aset yang tidak dapat diklasifikasikan sebagai aset lancar, investasi jangka panjang dan aset tetap. Pada tahun 2020 Dinas Kehutanan Provinsi Kalimantan Timur memiliki aset lainnya sebesar

Rp. 2.937.043.104,00 Bila dibandingkan dengan aset lainnya tahun lalu yaitu sebesar Rp. 2.937.043.104,00, maka tidak terdapat kenaikan/ penurunan. Perubahan nilai aset lainnya tersebut dapat diuraikan pada penjelasan masing-masing rincian obyek yang dijabarkan dibawah ini.

5.1.5.2.2.1. Kas yang Dibatasi Penggunaannya

Kas yang dibatasi penggunaannya adalah kas yang hanya dapat digunakan untuk suatu tujuan tertentu atau dapat berubah menjadi kas (aset lancar) bila persyaratannya telah terpenuhi. Pada tahun 2020 Dinas Kehutanan Provinsi Kalimantan Timur tidak memiliki Kas yang Dibatasi Penggunaannya

5.1.5.2.2.2. Aset Tidak Berwujud

Aset Tidak Berwujud adalah aset nonkeuangan yang dapat diidentifikasi dan tidak mempunyai wujud fisik serta dimiliki untuk digunakan dalam menghasilkan barang atau jasa atau digunakan untuk tujuan lainnya termasuk hak atas kekayaan intelektual. Pada tahun 2020 Dinas Kehutanan Provinsi Kalimantan Timur memiliki Aset Tidak Berwujud.

5.1.5.2.2.3. Aset Lain-Lain

Aset Lain-Lain merupakan aset yang tidak dapat dikategorikan kedalam aset lancar ataupun aset tetap atau aset lainnya. Aset yang termasuk dalam kategori ini meliputi dapat dijabarkan sebagai berikut:

- Aset Kondisi Rusak Berat/Hilang/Lainnya

Pada tahun 2020 Dinas Kehutanan Provinsi Kalimantan Timur memiliki aset tetap yang kondisinya rusak berat/Hilang/Lainnya sebesar Rp. 1.755.073.104,00 Bila dibandingkan dengan Aset Rusak Berat tahun lalu yaitu sebesar Rp. 1.755.073.104,00 , maka tidak terdapat kenaikan/ penurunan.

- Aset Dalam Pemindahtanganan

Pada tahun 2020 Dinas Kehutanan Provinsi Kalimantan Timur memiliki Aset Dalam Pemindahtanganan sebesar Rp. 1.181.970.000,00 Bila dibandingkan dengan Aset Dalam Pemindahtanganan tahun lalu yaitu sebesar Rp. 1.181.970.000,00 , maka tidak dapat terdapat kenaikan/ penurunan.

- Kredit Bibit Bergulir

Pada tahun 2020 Dinas Kehutanan Provinsi Kalimantan Timur memiliki Kredit Bibit Bergulir sebesar Rp. 0,00. Bila dibandingkan dengan Kredit Bibit Bergulir tahun lalu yaitu sebesar Rp. 0,00, maka dapat diketahui terdapat kenaikan/ penurunan sebesar Rp 0,00. atau 0,00 %.

- Akumulasi Penyusutan Aset Rusak Berat

Rekening ini merupakan akumulasi penyusutan atas aset-aset dalam kondisi rusak berat. Pada akhir tahun 2020 terdapat Akumulasi Penyusutan Aset Rusak Berat sebesar Rp. 0,00 Bila dibandingkan dengan Kredit Bibit Bergulir tahun lalu yaitu sebesar Rp. 0,00, maka dapat diketahui terdapat kenaikan/ penurunan sebesar Rp. 0,00 atau 0,00 %.

5.1.6. Kewajiban

Utang yang timbul dari peristiwa masa lalu yang penyelesaiannya mengakibatkan aliran keluar sumber daya ekonomi bernilai Rp. 19.331.584,00 per 31 Desember 2020. Pada akhir tahun 2019 terdapat kewajiban sebesar Rp. 32.879.832,00 Bila dibandingkan dengan kewajiban tahun lalu yaitu sebesar Rp. 32.879.832,00 maka dapat diketahui terdapat kenaikan/ penurunan sebesar Rp. 13.548.248,00 atau 41,20 %. Penjelasan atas kenaikan/ penurunan masing-masing obyek rekening kewajiban dapat dijelaskan sebagai berikut:

5.1.6.1. Kewajiban Jangka Pendek

Kewajiban yang jatuh tempo kurang dari 12 bulan per 31 Desember 2020 sebesar Rp. 0,00 Bila dibandingkan dengan kewajiban jangka pendek tahun lalu yaitu sebesar Rp. 0,00 maka dapat diketahui terdapat kenaikan/ penurunan sebesar Rp. 0,00 atau 0,00 %

5.1.6.2. Pendapatan Diterima Dimuka

Pendapatan diterima dimuka merupakan pendapatan yang telah diterima pembayarannya namun jasa atau barang belum diberikan ke masyarakat atau pihak lain. Pada akhir tahun 2020 terdapat Pendapatan Diterima Dimuka sebesar Rp. 0,00 Bila dibandingkan dengan Pendapatan Diterima Dimuka tahun lalu yaitu sebesar Rp. 0,00 maka dapat diketahui terdapat kenaikan/ penurunan sebesar Rp. 0,00 atau 0,00 %.

5.1.6.3. Utang Beban

Utang beban merupakan utang yang timbul akibat telah diterimanya layanan atau jasa namun belum dibayar atau dilunasi tagihannya. Pada akhir tahun 2020 terdapat Utang beban sebesar Rp. 19.331.584,00 Bila dibandingkan dengan Utang beban tahun lalu yaitu sebesar Rp. 32.879.832,00 maka dapat diketahui terdapat

kenaikan sebesar Rp. 13.548.248,00 atau 41,20 %. Kenaikan tersebut disebabkan oleh pemakaian beban air, listrik, internet dan telpon

5.1.7. Ekuitas

Kekayaan Dinas Kehutanan Provinsi Kalimantan Timur Per 31 Desember 2020 sebesar Rp. 271.998.906.597,53 Nilai ini secara matematikatis merupakan selisih lebih dari aset atas kewajiban. Pada akhir tahun 2020 terdapat ekuitas sebesar Rp. 271.998.906.597,53 Bila dibandingkan dengan ekuitas tahun lalu yaitu sebesar Rp. 162.252.148.188,51 maka dapat diketahui terdapat kenaikan sebesar Rp. 109.746.758.409,02 atau 67,63 %. Kenaikan ini disebabkan oleh adanya penambahan peralatan dan mesin, gedung dan bangunan

5.1.8. Jaminan Pemeliharaan

➤ UPTD KPHP BERAU BARAT

Dalam Paket Belanja Modal Gedung dan Bangunan – Pengadaan Bangunan Gedung Kantor UPTD KPHP Berau Tengah PT. Pelita Shakti melaksanakan jaminan pemeliharaan sebesar Rp. 208.668.198,00

➤ UPTD KPHP MERATUS

Dalam Paket Belanja Modal Gedung dan Bangunan – Pengadaan Bangunan Gedung Kantor UPTD KPHP Meratus CV. ROTAN JAYA UTAMA melaksanakan jaminan pemeliharaan sebesar Rp. 63.979.794,31

➤ UPTD KPHP SANTAN

Dalam Paket Belanja Modal Gedung dan Bangunan – Pengadaan Bangunan Gedung Kantor UPTD KPHP Kelinjau CV. BELIBIS NUSANTARA melaksanakan jaminan pemeliharaan sebesar Rp. 58.382.301,20

➤ UPTD KPHP BATU AYAU

1. Dalam Paket Belanja Modal Gedung dan Bangunan – Pengadaan Bangunan Gedung Kantor UPTD KPHP Mook manor Bulatn CV. AMANAH BARU melaksanakan jaminan pemeliharaan sebesar Rp. 58.353.893,07
2. Dalam Paket Belanja Modal Gedung dan Bangunan – Pengadaan Bangunan Gedung Kantor UPTD KPHP Damai CV. AMANAH BARU melaksanakan jaminan pemeliharaan sebesar Rp. 58.353.893,07

➤ UPTD KPHP KENDILO

1. Dalam Paket Belanja Modal Gedung dan Bangunan – Pengadaan Bangunan Rumah Produksi Madu UPTD KPHP Kendilo CV. SINAR JAYA melaksanakan jaminan pemeliharaan sebesar Rp. 7.459.200,00.
2. Dalam Paket Belanja Modal Gedung dan Bangunan – Pengadaan Bangunan Rumah Produksi Serai Wangi UPTD KPHP Kendilo CV. SINAR JAYA melaksanakan jaminan pemeliharaan sebesar Rp. 8.944.740,00
3. Dalam Paket Belanja Modal Gedung dan Bangunan – Pengadaan Bangunan Pos Jaga UPTD KPHP Kendilo CV. TERATAI JAYA melaksanakan jaminan pemeliharaan sebesar Rp. 4.977.890,00
4. Dalam Paket Belanja Modal Gedung dan Bangunan – Pengadaan Bangunan Dalkarhutla UPTD KPHP Kendilo CV. SUMBER REZEKI JAYA melaksanakan jaminan pemeliharaan sebesar Rp. 149.268.451,06
5. Dalam Paket Belanja Modal Gedung dan Bangunan – Pengadaan Gudang Dalkarhutla UPTD KPHP Kendilo CV. SUMBER REZEKI JAYA melaksanakan jaminan pemeliharaan sebesar Rp. 24.878.075,18
6. Dalam Paket Belanja Modal Gedung dan Bangunan – Pengadaan Persemaian Permanen dan tempat Pembibitan UPTD KPHP Kendilo CV. Desain Kreasi Mandiri melaksanakan jaminan pemeliharaan sebesar Rp. 28.448.613,52
7. Dalam Paket Belanja Modal Gedung dan Bangunan – Pengadaan Gudang Dalkarhutla UPTD KPHP Kendilo CV. SUMBER REZEKI JAYA melaksanakan jaminan pemeliharaan sebesar Rp. 24.878.225,00
8. Dalam Paket Belanja Modal Gedung dan Bangunan – Pengadaan Kolam dan Pengendali UPTD KPHP Kendilo CV. SINAR JAYA melaksanakan jaminan pemeliharaan sebesar Rp. 12.029.150,76
9. Dalam Paket Belanja Modal Gedung dan Bangunan – Pengadaan Kolam dan Pengendali UPTD KPHP Kendilo CV. PRIMA EKA CIPTA melaksanakan jaminan pemeliharaan sebesar Rp. 12.009.439,80

BAB VI

PENJELASAN ATAS INFORMASI-INFORMASI NON KEUANGAN

6.1 Domisili dan Struktur Organisasi

Dinas Kehutanan Provinsi Kalimantan Timur beralamat di Jl. Kesuma Bangsa, Kel. Sungai Pinang Luar, Kec. Samarinda Ulu, Kota Samarinda, Kalimantan Timur Dalam melaksanakan tugas pelayanan, Dinas Kehutanan Provinsi Kalimantan Timur memiliki sejumlah UPTD/B sebagai unit teknis yang langsung berhadapan dengan masyarakat saat pelayanan. UPTD/B tersebut beralamat sebagai berikut:

➤ **UPTD Taman Hutan Raya Bukit Soeharto.**

UPTD Taman Hutan Raya Bukit Soeharto memiliki wilayah/cakupan kerja yang meliputi Kabupaten Kutai Kertanegara dan Kabupaten Penajam Paser Utara. Kantor beralamat di Jl. Biola Kecamatan Samarinda Kota Kelurahan Dadi Mulya kota Samarinda.

➤ **UPTD KPHP Berau Barat.**

UPTD KPHP Berau Barat dengan luas wilayah/ cakupan kerja adalah 786.021 Ha yang terdiri dari Hutan Lindung seluas 234.305 Ha; Hutan Produksi Terbatas (HPT) seluas 431.506 Ha; dan Hutan Produksi Tetap (HP) Seluas 114,210 Ha. Secara cakupan administrasi pemerintahan UPTD KPHP Berau Barat terletak dalam 4 wilayah administrasi pemerintahan kecamatan dari 13 wilayah kecamatan di kabupaten Berau. Kantor beralamat di Jln. Pemuda no. 22 kode pos 77311 Kab. Berau Kalimantan Timur

➤ **UPTD KPHP Bongan**

UPTD KPHP Bongan dengan luas wilayah/ cakupan kerja adalah 335.745,59 Ha. Secara administrasi pemerintahan terletak dalam 3 wilayah Kabupaten, yaitu : Kabupaten Kutai Barat, Kabupaten Penajam Paser Uatara dan Kabupaten Paser. Wilayah kerja KPHP Bongan berada pada 7 Kecamatan dan 26 desa/kampung. Kantor teletak Jl. Ahmad Yani No 1, Kel Klandasan Ilir, Balikpapan.

➤ **UPTD KPHP Meratus**

UPTD KPHP Bongan dengan luas wilayah/ cakupan kerja adalah penetapan Wilayah KPHP Meratus lintas 5 Kabupaten/Kota yaitu Kabuaten Kutai Kartanegara, Kabupaten Kutai Barat, Kabupaten Paser, Kabupaten Penajam

Paser Utara dan Kota Balikpapan Provinsi Kalimantan Timur yang luasnya 387.488 ha. Dengan terbitnya SK.554/Menhut-II/2013 tentang Perubahan Peruntukan Kawasan Hutan Menjadi Bukan Kawasan Hutan, kemudian disesuaikan Keputusan Menteri Kehutanan Nomor: SK. 674/Menhut-II/2011 tentang Penetapan Wilayah Kesatuan Pengelolaan Hutan Lindung (KPHL) dan Kesatuan Pengelolaan Hutan Produksi (KPHP) di Provinsi Kalimantan Timur sehingga Luas KPHP Meratus berdasarkan hasil tata batas adalah 368.955 ha yang terdiri dari Hutan Lindung (HL) seluas 1.371,70 ha; Hutan Produksi (HP) seluas 252.931,15 ha, Hutan Produksi Terbatas (HPT) seluas 113.277,24 ha, Hutan Produksi yang dapat dikonversi (HPK) seluas 1.374,41 ha. Kantor beralamat Jl. Marsma R Iswahyudi KM 10 Balikpapan.

➤ UPTD KPHP Kendilo

UPTD KPHP Kendilo dengan wilayah/ cakupan kerja meliputi Kawasan Hutan Das Sungai Kendilo dan Telake beralamat di Jl. Jendral Sudirman KM. 1 No. 09 Tanah Grogot Kabupaten Paser.

➤ UPTD KPHP Santan

UPTD KPHP Santan Luas dengan wilayah/ cakupan kerja didasarkan Penetapan Wilayah KPHL dan KPHP Provinsi Kalimantan Timur Nomor : SK.674/Menhut-II/2011, Tanggal 1 Desember 2011 yaitu seluas 270.557 Ha. Kemudian disesuaikan Keputusan Menteri Kehutanan Nomor : SK. 718/Menhut-II/2014 Tentang Kawasan Hutan Provinsi Kalimantan Timur dan Provinsi Kalimantan Utara dan peta perkembangan tata batas oleh BPKH wilayah IV Samarinda, sehingga Luas KPHP Santan adalah 267.068 Ha. Kantor beralamat Jl. Bangries No. 03 Samarinda 75125.

➤ UPTD KPHP Das Belayan

Penetapan Wilayah KPHP Sub DAS Belayan Sebagai KPH oleh Menteri Kehutanan, melalui surat Nomor : SK. 674/Menhut-II/2011 Tentang Penetapan Wilayah Kesatuan Pengelolaan Hutan Lindung (KPHL) dan Kesatuan Pengelolaan Hutan Produksi (KPHP) di Provinsi Kalimantan Timur. KPHP Sub DAS Belayan mempunyai luas 1.033.151 Ha yang terdiri dari Hutan Lindung ± 209.813,72 Ha; Hutan Produksi Terbatas (HPT) ± 531.382,49 Ha; Hutan Produksi Tetap (HP) ± 272.938,59 Ha; dan Hutan Produksi yang dapat Dikonversi (HPK) ± 19.016,19 Ha. Kantor beralamat MT Haryono No. 30 Samarinda.

➤ UPTD KPHP Bengalon

UPTD KPHP Bengalon dengan wilayah/cakupan kerja meliputi 18 Kecamatan yang ada di Kabupaten Kutai Timur, beralamat di Jl. Soekarno-Hatta No.1 di Ibukota Kabuapten Kutai Timur Sangatta.

➤ UPTD KPHP Batu Ayau

UPTD KPHP Batu Ayau beralamat di Jl. Ahmad Yani RT.11 Kecamatan Melak Kelurahan Melak Ulu Kabupaten/Kota Kutai Barat.

Demi menunjang efektivitas pelayanan yang diberikan terutama dalam hal kejelasan tanggung jawab, kedudukan antarpersonil, jalur hubungan, uraian tugas dan tanggung jawab maka dibentuklah struktur organisasi sebagaimana yang telah disahkan dalam Peraturan Gubernur Nomor 69 Tahun 2016 Tentang Pembentukan Dan Susunan Organisasi Dinas Kehutanan Provinsi Kalimantan Timur secara garis besar terdiri atas Kepala Dinas, Sekretaris Dinas yang membawahi 3 (tiga) Sub Bagian (Perencanaan Program, Umum, dan Keuangan) serta 4 (Empat) Bidang yang masing – masing terdiri atas 3 (tiga) Seksi. Berdasarkan peraturan tersebut maka dapat disajikan bagan struktur organisasi Dinas Kehutanan Provinsi Kalimantan Timur sebagai berikut.

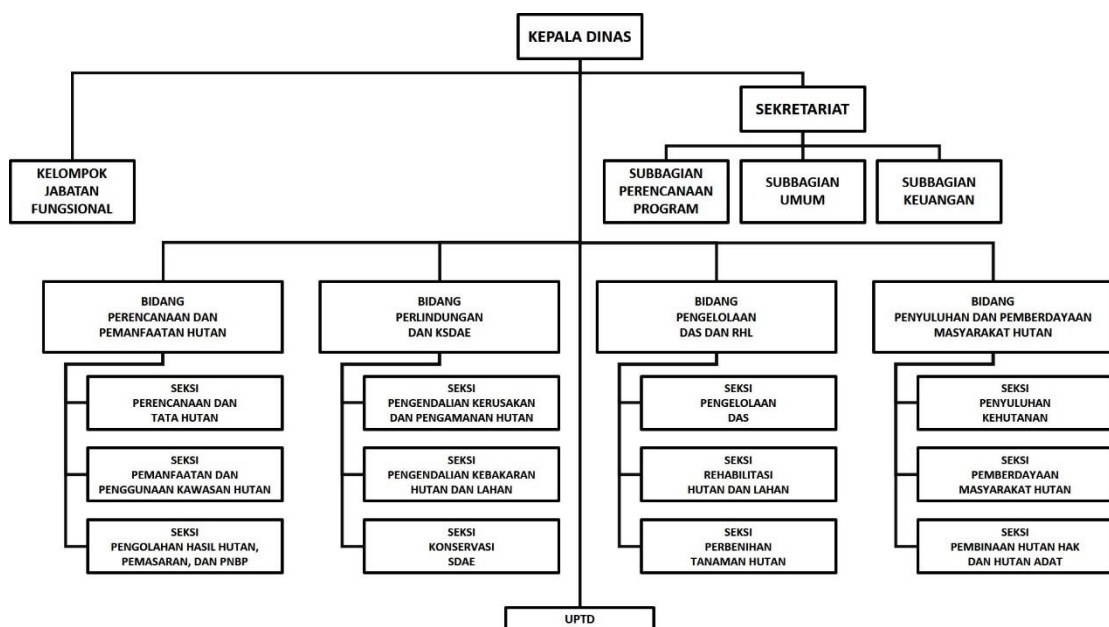

Gambar II-1. Struktur Organisasi Dinas Kehutanan Provinsi Kalimantan Timur Sesuai Peraturan Gubernur Kalimantan Timur No. 69 Tahun 2016

Sementara berdasarkan Peraturan Gubernur Kalimantan Timur No. 101 Tahun 2016, tidak ada perbedaan struktur organisasi untuk keseluruhan UPTD Kesatuan

Pengelolaan Hutan, baik Produksi (KPHP) maupun Lindung (KPHL) Kepala UPTD Kesatuan Pengelolaan Hutan (KPH) dibantu Kepala Subbagian Tata Usaha serta Seksi Perencanaan dan Pemanfaatan Hutan dan Seksi Perlindungan KSDAE dan Pemberdayaan Masyarakat. Meskipun demikian, mempertimbangkan luas wilayah kelola UPTD KPH, maka jika dibutuhkan dapat dibentuk resort-resort untuk efektivitas kegiatan di lapangan, yang pelaksanaannya terdiri atas tenaga non struktural (Gambar II-2).

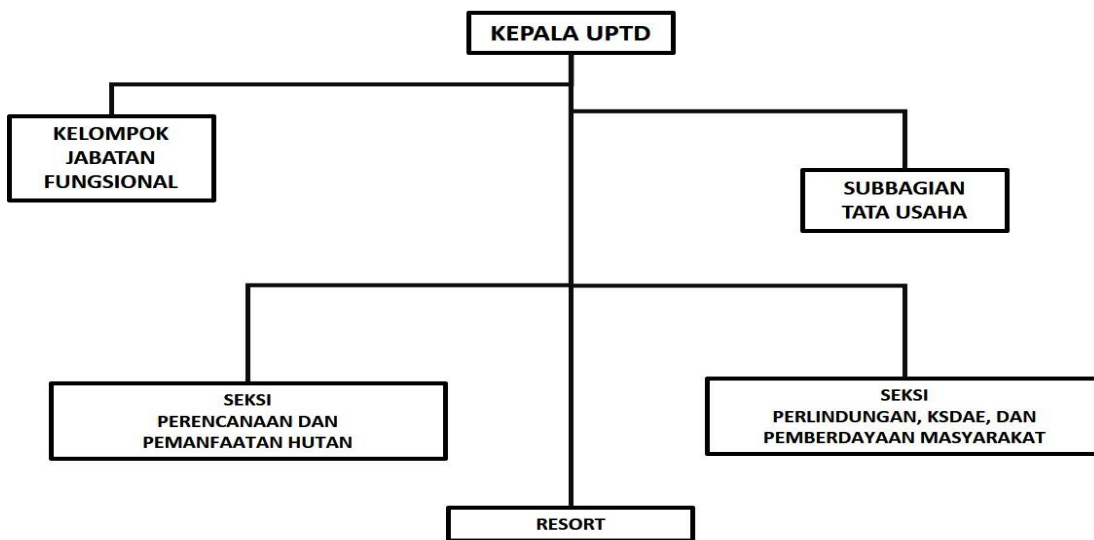

Gambar II-2. Struktur Organisasi UPTD KPH pada Dinas Kehutanan Provinsi Kalimantan Timur Sesuai Peraturan Gubernur Kalimantan Timur No. 101 Tahun 2016

Sedikit berbeda dengan struktur organisasi KPH, UPTD Tahura Bukit Soeharto tidak dilengkapi dengan resort-resort. Kepala UPTD Taman Hutan Raya Bukit Soeharto hanya dibantu Kepala Subbagian Tata Usaha dan 2 (dua) Seksi Pendukung yakni Seksi Perencanaan dan Pemanfaatan Hutan dan Seksi Perlindungan Konservasi Sumberdaya Alam dan Ekosistemnya (KSDAE), dan Pemberdayaan Masyarakat (Gambar II-3).

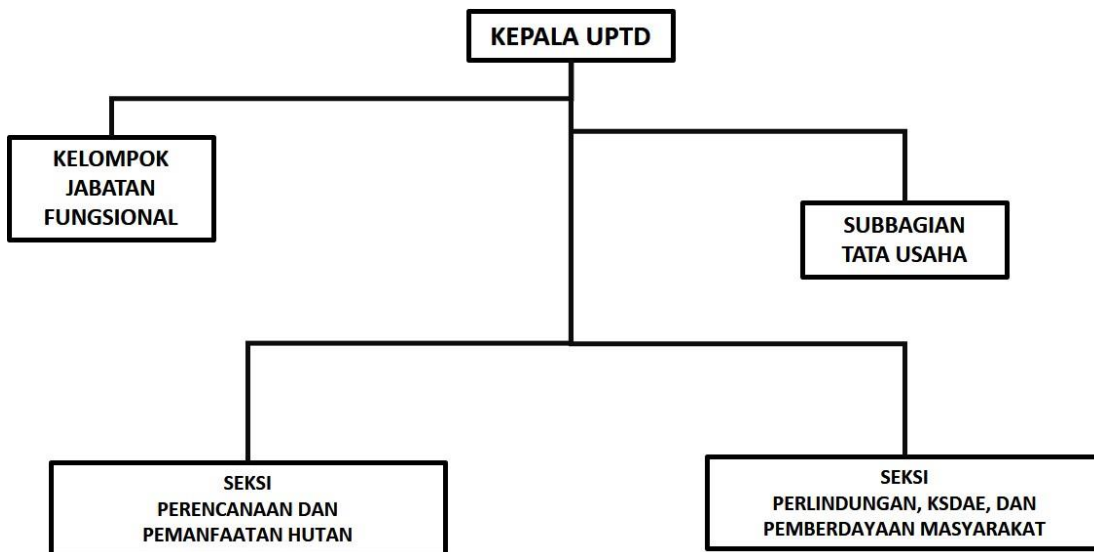

Gambar II-3. Struktur Organisasi UPTD Tahura Bukit Soeharto pada Dinas Kehutanan Provinsi Kalimantan Timur Sesuai Peraturan Gubernur Kalimantan Timur No. 101 Tahun 2016

Masing-masing pihak yang termuat dalam struktur organisasi diatas memiliki peran dan tanggungjawab yang berbeda-beda dalam kegiatan operasional layanan. Penjabaran tugas dan fungsi pihak-pihak tersebut akan dijelaskan lebih rinci pada subbab tugas dan fungsi.

6.2 Tugas dan Fungsi

Tugas Dinas Kehutanan Provinsi Kalimantan Timur adalah untuk melaksanakan urusan pemerintahan daerah bidang kehutanan yang menjadi kewenangan provinsi dan tugas pembantuan yang ditugaskan kepada daerah provinsi, hal ini sesuai amanat Peraturan Gubernur Provinsi Kalimantan Timur No. 69 Tahun 2016 tentang Susunan Organisasi, Tugas, Fungsi dan Tata Kerja Dinas Kehutanan Provinsi Kalimantan Timur, sebagai penjabaran dari Peraturan Menteri Lingkungan Hidup dan Kehutanan Republik Indonesia No. P.74/Menlhk/Setjen/Kum.1/8/2016 tentang Pedoman Nomenklatur Perangkat Daerah Provinsi dan Kabupaten/Kota yang Melaksanakan Urusan Pemerintahan Bidang Lingkungan Hidup dan Kehutanan.

Dalam melaksanakan tugas pokok dan fungsi serta sebagai upaya pencapaian visi dan misi Pemerintah Daerah Provinsi Kalimantan Timur, Dinas Kehutanan Provinsi Kalimantan Timur selalu berupaya untuk terus meningkatkan kinerjanya termasuk penerapan *good governance*. Tugas dan fungsi masing-masing dinas dan UPTD/B dijabarkan sebagai berikut:

- Dinas Kehutanan Provinsi Kalimantan Timur

Tugas yang mejadi tanggungjawab Dinas Kehutanan Provinsi Kalimantan Timur adalah tugas pokok secara struktural dijalankan oleh 12 Seksi yang berada dalam 4 Bidang, serta operasionalisasinya juga dibantu oleh Unit Pelaksana Teknis Daerah (UPTD) di lingkup Dinas Kehutanan Provinsi Kalimantan Timur. Secara lebih detil, tugas pokok unit-unit kerja tersebut diatur lebih lanjut dalam Peraturan Gubernur Kalimantan Timur No. 101 Tahun 2016, yang dapat dijabarkan sebagai berikut:

1. Bidang Perencanaan dan Pemanfaatan Hutan.

Bidang Perencanaan dan Pemanfaatan Hutan bertugas: (1) merumuskan kebijakan teknis; (2) memberikan pelayanan administrasi dan regulasi pelaksanaan, pada kegiatan tata hutan, rencana pengelolaan hutan pada Kesatuan Pengelolaan Hutan (KPH) kecuali Kesatuan Pengelolaan Hutan Konservasi (KPHK), serta pemanfaatan hutan. Bidang ini membawahi 3 (tiga) Seksi dengan tugas masing-masing dijabarkan sebagai berikut:

a. Seksi Perencanaan dan Tata Hutan:

- Menyiapkan bahan dalam rangka koordinasi, bimbingan teknis, dan evaluasi penatagunaan hutan, penyusunan dan pelaksanaan rencana pengelolaan hutan yang dilaksanakan oleh KPHP dan/atau KPHL dalam 1 (satu) provinsi;
- Menyiapkan bahan dalam rangka pengembangan promosi, investasi, kerjasama dan kemitraan, kelembagaan KPH, dan sistem informasi tata hutan KPHP dan/atau KPHL dalam 1 (satu) provinsi;
- Menyiapkan bahan dalam rangka penyusunan rencana kehutanan tingkat provinsi dan neraca sumberdaya hutan provinsi;
- Menyiapkan bahan dalam rangka pemberian perubahan status dan fungsi hutan, perubahan status dari lahan menjadi kawasan hutan, dan penggunaan serta tukar menukar kawasan hutan di wilayah provinsi.

b. Seksi Pemanfaatan dan Penggunaan Kawasan Hutan:

- Menyiapkan bahan dalam rangka penilaian dan evaluasi perizinan usaha pemanfaatan kawasan, jasa lingkungan kecuali pemanfaatan penyimpanan karbon, pemanfaatan hasil hutan bukan kayu, pemungutan hasil hutan kayu, pemungutan hasil hutan bukan kayu pada hutan produksi di wilayah provinsi;

- Menyiapkan bahan dalam rangka pemberian pertimbangan teknis izin dan perpanjangan izin usaha pemanfaatan hasil hutan kayu pada kawasan hutan produksi di wilayah provinsi;
 - Menyiapkan bahan dalam rangka pemberian pertimbangan teknis izin dan perpanjangan izin penggunaan kawasan untuk kepentingan non kehutanan;
 - Menyiapkan bahan dalam pemberian pertimbangan teknis penyusunan dan penetapan rencana kerja usaha pemanfaatan hutan, izin pemanfaatan kayu (IPK), dan izin koridor di wilayah provinsi.
- c. Seksi Pengolahan, Pemasaran dan Penerimaan Negara Bukan Pajak:
- Menyiapkan bahan dalam penilaian dan evaluasi perizinan industri primer hasil hutan bukan kayu dengan kapasitas produksi < 6000 m³/tahun, dan perizinan industri primer hasil hutan bukan kayu di wilayah provinsi;
 - Menyiapkan bahan dalam pengendalian dan pengawasan sumber bahan baku, penatausahaan dan peredaran pengolahan hasil hutan kayu dari industri primer hasil hutan kayu dan hasil hutan bukan kayu di wilayah provinsi;
 - Menyiapkan bahan dalam pengawasan dan pengendalian penatausahaan hasil hutan, iuran kehutanan, peredaran hasil hutan dan tertib peredaran hasil hutan di wilayah provinsi;
 - Menyiapkan data dan bahan dugaan pelanggaran dan penyelesaiannya terhadap pelanggaran administratif usaha bidang kehutanan;
 - Menyiapkan bahan dalam rangka penerapan sanksi administratif pelanggaran usaha kehutanan;
2. Bidang Perlindungan dan Konservasi Sumberdaya Alam dan Ekosistemnya.
- Bidang Perlindungan dan Konservasi Sumberdaya Alam dan Ekosistemnya bertugas: (1) merumuskan kebijakan bersifat teknis; (2) memberikan pelayanan administrasi dan regulasi, pelaksanaan perlindungan hutan di Hutan Lindung (HL) dan Hutan Produksi (HP); (3) perlindungan, pengawetan dan pemanfaatan secara lestari Tahura lintas Kabupaten/Kota; (4) perlindungan tumbuhan dan satwa liar yang tidak dilindungi dan/atau tidak masuk dalam lampiran (*Appendix*) CITES; (5) pengelolaan kawasan bernilai konservasi tinggi dan daerah penyangga kawasan suaka alam dan kawasan pelestarian

alam. Bidang ini terdiri atas 3 (tiga) Seksi dengan tugas masing-masing sebagai berikut:

a. Seksi Pengendalian dan Pengamanan Hutan:

- Menyiapkan bahan dalam rangka pelaksanaan pencegahan dan pembatasan kerusakan hutan, kawasan hutan, dan hasil hutan di wilayah provinsi;
- Menyiapkan bahan dalam rangka pelaksanaan pengamanan hutan pada kawasan hutan dan penegakan hukum, pemberian advokasi, konsultasi dan bantuan hukum bidang kehutanan di wilayah provinsi;
- Menyiapkan bahan dalam rangka pelaksanaan pelatihan perlindungan hutan dan pengamanan hutan, dan pembentukan forum/lembaga kolaboratif dalam perlindungan hutan.

b. Seksi Pengendalian Kebakaran Hutan dan Lahan:

- Menyiapkan bahan dalam rangka koordinasi dan pelaksanaan pencegahan, pengendalian dan penanganan pasca kebakaran hutan dan lahan di provinsi;
- Menyiapkan bahan dalam rangka pelaksanaan pelatihan, pendidikan, sosialisasi dan penyuluhan pencegahan, pengendalian dan penanganan pasca kebakaran hutan dan lahan;
- Menyiapkan bahan dalam rangka pembentukan forum kolaboratif pengendalian kebakaran hutan dan lahan di wilayah provinsi;
- Menyiapkan bahan dalam rangka pembangunan sistem informasi pengendalian kebakaran hutan dan lahan di wilayah provinsi;
- Monitoring dan evaluasi dalam rangka pelaksanaan pengendalian kebakaran hutan dan lahan di kawasan Tahura Kabupaten/Kota.

c. Seksi Konservasi Sumberdaya Alam dan Ekosistemnya:

- Menyiapkan bahan dalam rangka bimbingan teknis dan evaluasi perlindungan, pengawetan, dan pemanfaatan secara lestari Taman Hutan Raya (Tahura) yang berada pada lintas daerah Kabupaten/Kota;
- Menyiapkan bahan dalam pembinaan dan pengendalian dalam pemanfaatan tumbuhan dan satwa liar yang tidak dilindungi/tidak masuk *Appendix* CITES;
- Menyiapkan bahan dalam rangka identifikasi areal dan pihak terkait dalam kawasan bernilai konservasi tinggi, pelaksanaan pengelolaan kawasan bernilai konservasi tinggi dan daerah penyangga kawasan

suaka alam dan kawasan pelestarian alam, serta pembentukan forum kolaborasi perlindungan kawasan bernilai konservasi tinggi;

- Monitoring dan evaluasi perlindungan kawasan bernilai konservasi tinggi dan daerah penyangga kawasan suaka alam dan kawasan pelestarian alam.

3. Bidang Pengelolaan Daerah Aliran Sungai dan Rehabilitasi Hutan dan Lahan. Bidang Pengelolaan Daerah Aliran Sungai (DAS) dan Rehabilitasi Hutan dan Lahan (RHL) mempunyai tugas pokok: (1) merumuskan kebijakan teknis; (2) memberikan pelayanan administrasi dan regulasi pelaksanaan pada kegiatan pengelolaan DAS di provinsi dan rehabilitasi di luar kawasan hutan negara; dan (3) melaksanakan evaluasi mitigasi iklim dan emisi gas rumah kaca (GRK) urusan kehutanan. Bidang ini terdiri atas 3 (tiga) Seksi dengan tugas-tugas yang dijabarkan masing-masing sebagai berikut:

a. Seksi Pengendalian Daerah Aliran Sungai:

- Menyiapkan bahan dalam penyusunan dan penetapan Rencana Pengelolaan DAS, pelaksanaan pengelolaan DAS di wilayah provinsi;
- Menyiapkan bahan dalam monitoring dan evaluasi pelaksanaan pengelolaan DAS di wilayah provinsi;
- Menyiapkan bahan dalam rangka pembentukan forum pengelolaan DAS, penyuluhan dan pemberdayaan masyarakat dalam pengelolaan DAS di wilayah provinsi;
- Menyiapkan bahan dalam pembangunan sistem informasi pengelolaan DAS.

b. Seksi Rehabilitasi Hutan dan Lahan:

- Menyiapkan bahan dalam rangka Rencana Pengelolaan Rehabilitasi Lahan (RPRL) dan Rencana Tahunan Rehabilitasi Lahan (RTnRL) di luar kawasan hutan negara dan pelaksanaan rehabilitasi lahan di luar kawasan hutan negara;
- Menyiapkan bahan dalam pelaksanaan rehabilitasi lahan melalui penghijauan (hutan rakyat, hutan kota, dan lingkungan), penerapan teknik konservasi tanah dan air, dan rehabilitasi di kawasan bergambut, mangrove dan pantai/ pesisir;
- Menyiapkan bahan dalam rangka pengembangan kegiatan pendukung, dan pengembangan insentif rehabilitasi lahan di luar kawasan hutan negara di wilayah provinsi;

- Menyiapkan bahan dalam rangka bimbingan teknis dan evaluasi pelaksanaan rehabilitasi lahan di luar kawasan hutan negara di wilayah provinsi;
- Menyiapkan penyusunan standar, kriteria, pedoman, prosedur, petunjuk teknis terkait kegiatan mitigasi emisi gas rumah kaca pada urusan kehutanan;
- Menyiapkan bahan dalam rangka koordinasi perencanaan aksi mitigasi iklim pada urusan kehutanan termasuk KPH;
- Menyiapkan bahan laporan pelaksanaan mitigasi iklim dan tingkat emisi gas rumah kaca pada urusan kehutanan.

c. Seksi Pembenihan Tanaman Hutan:

- Menyiapkan bahan dalam rangka penetapan areal lokasi sumber daya genetik, perbenihan tanaman hutan, sertifikasi sumber benih dan mutu benih tanaman hutan di wilayah provinsi;
- Menyiapkan bahan bimbingan dan evaluasi pelaksanaan perbenihan tanaman hutan, sumber daya genetik tanaman hutan, dan sertifikasi sumber benih dan mutu benih tanaman hutan di wilayah provinsi.

4. Bidang Penyuluhan dan Pemberdayaan Masyarakat Hutan.

Bidang Penyuluhan dan Pemberdayaan Masyarakat Hutan mempunyai tugas pokok: (1) merumuskan kebijakan bersifat teknis; (2) memberikan pelayanan administrasi dan regulasi pelaksanaan, kegiatan penyuluhan kehutanan, pemberdayaan masyarakat, perhutanan sosial, dan promosi mitigasi iklim. Bidang ini terdiri atas 3 (tiga) Seksi dengan tugas masing-masing sebagai berikut:

a. Seksi Penyuluhan Kehutanan:

- Menyiapkan bahan dalam rangka penyuluhan, pendidikan, pelatihan, penguatan kelembagaan penyuluhan di bidang kehutanan dalam provinsi;
- Menyiapkan bahan dalam rangka penyusunan program dan materi penyuluhan di bidang kehutanan dalam provinsi;
- Menyiapkan bahan dalam rangka bimbingan teknis dan evaluasi pelaksanaan penyuluhan di bidang kehutanan dalam provinsi;
- Monitoring dan evaluasi pelaksanaan penyuluhan di bidang kehutanan;
- Menyiapkan bahan dalam promosi upaya mitigasi iklim urusan kehutanan kepada seluruh pemangku kepentingan.

b. Seksi Pemberdayaan Masyarakat Hutan:

- Menyiapkan bahan dalam rangka pemberdayaan masyarakat, pengembangan kelompok tani hutan dan kelembagaan usaha, pengembangan kemitraan kehutanan dalam provinsi;
- Menyiapkan bahan dalam rangka fasilitasi dan pendampingan pengusulan penetapan areal kerja dan pengembangan perhutanan sosial (HKm, HTR, HD, dan kemitraan) dalam provinsi;
- Menyiapkan bahan dalam rangka fasilitasi dan pendampingan penyusunan dan penetapan rencana kerja kegiatan perhutanan sosial dalam provinsi;
- Monitoring dan evaluasi pelaksanaan pemberdayaan masyarakat di bidang kehutanan dalam provinsi.

c. Seksi Pembinaan Hutan Hak dan Hutan Adat:

- Menyiapkan bahan dalam rangka pelaksanaan fasilitasi dan pendampingan penetapan dan pengakuan masyarakat hukum adat, dan pengelolaan hutan adat, serta penanganan konflik tenurial;
- Menyiapkan bahan dalam rangka pelaksanaan pengelolaan kawasan hutan dengan tujuan khusus untuk religi dan pengembangan kerjasama/kemitraan dalam pengelolaan kawasan hutan dengan tujuan khusus untuk religi dalam provinsi;
- Monitoring dan evaluasi pelaksanaan pengelolaan hutan adat dan pengelolaan kawasan hutan dengan tujuan khusus untuk religi dalam provinsi.

5. UPTD Kesatuan Pengelolaan Hutan (KPH).

Unit Pelaksana Teknis Daerah (UPTD) Kesatuan Pengelolaan Hutan (KPH) bertugas untuk melaksanakan sebagian kegiatan teknis operasional Dinas Kehutanan Provinsi Kalimantan Timur dalam pengelolaan hutan produksi (KPHP) dan/atau lindung (KPHL). Kepala UPTD KPH membawahi 2 (dua) seksi dengan tugas masing-masing sebagai berikut:

a. Seksi Perencanaan dan Pemanfaatan Hutan:

- Pengumpulan dan penyiapan bahan pelaksanaan perencanaan dan pemanfaatan hutan produksi dan/atau hutan lindung.

b. Seksi Perlindungan KSDAE dan Pemberdayaan Masyarakat:

- Pengumpulan dan penyiapan bahan pelaksanaan perlindungan konservasi sumberdaya alam dan ekosistemnya serta pemberdayaan masyarakat di kawasan hutan produksi dan/atau hutan lindung.
6. UPTD Taman Hutan Raya (Tahura) Bukit Soeharto.
- Unit Pelaksana Teknis Daerah (UPTD) Taman Hutan Raya (Tahura) Bukit Soeharto mempunyai tugas untuk melaksanakan sebagian kegiatan teknis operasional Dinas Kehutanan Kaltim dalam penataan dan pengelolaan kawasan Tahura Bukit Soeharto yang terletak di Kabupaten Kutai Kartanegara dan Penajam Paser Utara. Kepala UPTD Tahura Bukit Soeharto membawahi 2 (dua) Seksi dengan tugas sebagai berikut:
- a. Seksi Perencanaan dan Pemanfaatan Hutan:
 - Pengumpulan dan penyiapan bahan dalam rangka pelaksanaan perencanaan dan pemanfaatan taman hutan raya.
 - b. Seksi Perlindungan KSDAE dan Pemberdayaan Masyarakat:
 - Pengumpulan dan penyiapan bahan pelaksanaan perlindungan konservasi sumberdaya alam dan ekosistemnya serta pemberdayaan masyarakat di kawasan taman hutan raya.

Dalam menjalankan tugas yang diberikan maka Dinas Kehutanan Provinsi Kalimantan Timur menyelenggarakan fungsi-fungsi sebagai berikut:

Berdasarkan Peraturan Gubernur Kalimantan Timur Nomor 69 Tahun 2016, Dinas Kehutanan Provinsi Kalimantan Timur memiliki 8 (delapan) fungsi antara lain:

1. Perumusan kebijakan teknis bidang kehutanan di provinsi sesuai dengan kebijakan yang ditetapkan oleh Gubernur berdasarkan peraturan perundang-undangan;
2. Pelaksanaan kegiatan pengelolaan hutan di provinsi, yaitu meliputi: tata hutan Kesatuan Pengelolaan Hutan Produksi (KPHP) dan Kesatuan Pengelolaan Hutan Lindung (KPHL); rencana pengelolaan KPHP dan KPHL; pemanfaatan hutan di kawasan hutan produksi dan hutan lindung; rehabilitasi di luar kawasan hutan negara; perlindungan hutan di hutan lindung dan hutan produksi; pengolahan hasil hutan kayu; dan pengelolaan kawasan hutan dengan tujuan khusus untuk kepentingan religi;
3. Pelaksanaan kegiatan konservasi sumberdaya alam hayati dan ekosistem di provinsi, meliputi: perlindungan, pengawetan, dan pemanfaatan Tahura lintas Kabupaten/Kota; perlindungan tumbuhan dan satwa liar yang tidak dilindungi;

dan pengelolaan kawasan bernilai konservasi tinggi dan daerah penyangga kawasan suaka alam dan kawasan pelestarian alam;

4. Pelaksanaan penyuluhan kehutanan provinsi dan pemberdayaan masyarakat di bidang kehutanan di provinsi;
5. Pelaksanaan pengelolaan DAS lintas Kabupaten/Kota dan dalam Kabupaten/Kota dalam 1 (satu) provinsi;
6. Pelaksanaan koordinasi dan kebijakan kehutanan di provinsi dengan instansi terkait lainnya di bidang kehutanan dan non bidang kehutanan;
7. Pelaksanaan pembinaan, pelayanan, pengawasan, pengendalian, monitoring, evaluasi dan pelaporan sesuai dengan lingkup tugasnya;
8. Pelaksanaan tugas-tugas kedinasan lainnya yang diberikan Gubernur.

Fungsi Dinas Kehutanan Provinsi Kalimantan Timur selanjutnya dijabarkan secara rinci dalam fungsi masing-masing Bidang sebagaimana dijelaskan dalam Peraturan Gubernur Kaltim No. 69 Tahun 2016, serta fungsi UPTD Kesatuan Pengelolaan Hutan (KPH) dan Tahura Bukit Soeharto sesuai Peraturan Gubernur Kalimantan Timur No. 101 Tahun 2016 dengan penjabaran fungsi dimaksud sebagai berikut:

1. Bidang Perencanaan dan Pemanfaatan Hutan

Guna menjalankan tugas-tugas pokoknya sesuai peraturan perundangan yang berlaku, Bidang Perencanaan dan Pemanfaatan Hutan memiliki fungsi sebagai berikut:

- a. Penyiapan rumusan kebijakan, koordinasi, bimbingan teknis dan evaluasi terhadap penatagunaan hutan, dan penyusunan dan pelaksanaan rencana pengelolaan di KPHP dan/atau KPHL dalam 1 (satu) provinsi;
- b. Penyiapan rumusan kebijakan, koordinasi, bimbingan teknis dan evaluasi dalam pengembangan promosi, investasi, kerjasama dan kemitraan, kelembagaan KPH dan sistem informasi tata hutan KPHP dan/atau KPHL dalam 1 (satu) provinsi;
- c. Penyiapan rumusan kebijakan rencana kehutanan tingkat provinsi dan neraca sumber daya hutan provinsi;
- d. Penyiapan rumusan kebijakan, pembinaan, pengendalian dan pengawasan perizinan usaha pemanfaatan kawasan, jasa lingkungan kecuali pemanfaatan penyimpan selain karbon, pemanfaatan hasil hutan bukan kayu, pemungutan hasil hutan kayu, pemungutan hasil hutan bukan kayu pada hutan produksi pada wilayah provinsi;

- e. Penyiapan rumusan kebijakan, pembinaan, pengendalian dan pengawasan perizinan usaha pemanfaatan kawasan, jasa lingkungan kecuali pemanfaatan penyimpanan selain karbon, pemungutan hasil hutan bukan kayu yang tidak dilindungi pada Hutan Lindung di wilayah provinsi;
 - f. Pemberian pertimbangan teknis izin dan perpanjangan izin usaha pemanfaatan hasil hutan kayu pada Hutan Produksi di wilayah provinsi;
 - g. Pemberian pertimbangan teknis perubahan status dan fungsi hutan, perubahan status dari lahan menjadi kawasan hutan, dan penggunaan serta tukar menukar kawasan hutan di wilayah provinsi;
 - h. Penyiapan rumusan kebijakan terkait rencana dan bimbingan teknis penyusunan dan penetapan rencana kerja usaha pemanfaatan hutan, izin pemanfaatan kayu (IPK), dan izin koridor di wilayah provinsi;
 - i. Penyiapan rumusan kebijakan, pengawasan dan pengendalian penatausahaan hasil hutan, iuran kehutanan, peredaran hasil hutan, dan tertib peredaran hasil hutan dalam wilayah provinsi;
 - j. Penyiapan rumusan kebijakan, pengawasan dan pengendalian industri primer hasil hutan bukan kayu, izin usaha, dan izin perluasan industri primer hasil hutan bukan kayu;
 - k. Penyiapan penyelesaian sanksi terhadap pelanggaran administratif di bidang kehutanan di wilayah provinsi.
2. Bidang Perlindungan dan Konservasi Sumberdaya Alam dan Ekosistemnya
- Guna menyelenggarakan tugas-tugas pokoknya, Bidang Perlindungan dan Konservasi Sumberdaya Alam dan Ekosistemnya memiliki fungsi:
- a. Penyiapan bahan pelaksanaan kebijakan pencegahan dan pembatasan kerusakan hutan, kawasan hutan, dan hasil hutan, pengamanan hutan dan penegakan hukum, dan pengendalian kebakaran hutan dan lahan di wilayah provinsi;
 - b. Penyiapan rumusan kebijakan, bimbingan teknis dan evaluasi perlindungan, pengawetan, dan pemanfaatan Taman Hutan Raya (Tahura) lintas Kabupaten/Kota sesuai Rencana Pengelolaan;
 - c. Penyiapan perumusan kebijakan, bimbingan teknis dan evaluasi terhadap kegiatan pembinaan dan pengendalian dalam rangka pemanfaatan tumbuhan dan satwa liar yang tidak dilindungi dan/atau tidak masuk dalam daftar lampiran (*Appendix*) CITES (*Convention on International Trade in*

- Endangered Species of Wild Fauna and Flora*/Konvensi Perdagangan Internasional Tumbuhan dan Satwa Liar Spesies Terancam);
- d. Penyiapan perumusan kebijakan, bimbingan teknis dan evaluasi pengelolaan kawasan bernilai konservasi tinggi dan daerah penyangga kawasan suaka alam dan kawasan pelestarian alam, pembentukan forum kolaborasi perlindungan kawasan bernilai konservasi tinggi di provinsi.
3. Bidang Pengelolaan Daerah Aliran Sungai dan Rehabilitasi Hutan dan Lahan Guna menyelenggarakan tugas pokoknya sebagaimana peraturan perundangan yang berlaku, Bidang Pengelolaan Daerah Aliran Sungai (DAS) dan Rehabilitasi Hutan dan Lahan (RHL) memiliki fungsi:
- a. Penyusunan kebijakan, koordinasi, bimbingan teknis dan evaluasi dalam pengelolaan daerah aliran sungai (DAS), pembentukan forum pengelolaan DAS, dan sistem informasi pengelolaan DAS di wilayah provinsi;
 - b. Penyusunan kebijakan, koordinasi, bimbingan teknis, dan evaluasi rehabilitasi lahan, rehabilitasi lahan di kawasan bergambut, mangrove dan pantai/pesisir, penghijauan/ penanaman, penerapan teknik konservasi tanah dan air di luar kawasan hutan negara di wilayah provinsi;
 - c. Penyusunan kebijakan, koordinasi, bimbingan teknis dan evaluasi dalam pelaksanaan kegiatan perbenihan tanaman hutan, sumber daya genetik tanaman hutan, sertifikasi sumber benih dan mutu tanaman hutan di dalam provinsi;
 - d. Menyusun standar, kriteria, pedoman, prosedur, petunjuk teknis kegiatan mitigasi emisi gas rumah kaca pada urusan kehutanan;
 - e. Melaksanakan koordinasi perencanaan aksi mitigasi perubahan iklim pada urusan kehutanan termasuk KPH;
 - f. Menyusun laporan pelaksanaan mitigasi perubahan iklim dan tingkat emisi gas rumah kaca pada urusan kehutanan.
4. Bidang Penyuluhan dan Pemberdayaan Masyarakat Hutan Guna melaksanakan tugas pokoknya, Bidang Penyuluhan dan Pemberdayaan Masyarakat Hutan memiliki fungsi:
- a. Penyusunan kebijakan, koordinasi, bimbingan teknis dan evaluasi dalam penyuluhan, pendidikan, pelatihan, penguatan kelembagaan penyuluhan bidang kehutanan dalam wilayah provinsi;

- b. Penyusunan kebijakan, koordinasi, bimbingan teknis dan evaluasi pemberdayaan masyarakat, pengembangan kelompok tani hutan dan kelembagaan usaha, kemitraan kehutanan dalam provinsi;
 - c. Penyusunan kebijakan, koordinasi, bimbingan teknis dan evaluasi pengembangan perhutanan sosial yang meliputi: Hutan Kemasyarakatan, Hutan Desa, Hutan Tanaman Rakyat, dan kemitraan dalam provinsi;
 - d. Penyusunan kebijakan, koordinasi, bimbingan teknis dan evaluasi dalam penetapan masyarakat hukum adat, hutan adat, dan kawasan hutan dengan tujuan khusus untuk religi dalam provinsi;
 - e. Melaksanakan promosi upaya-upaya mitigasi perubahan iklim pada urusan kehutanan kepada seluruh pemangku kepentingan.
5. UPTD Kesatuan Pengelolaan Hutan
- Guna melaksanakan tugas pokoknya, UPTD Kesatuan Pengelolaan Hutan baik Produksi (KPHP) maupun Lindung (KPHL) menyelenggarakan fungsi:
- a. Pelaksanaan tata hutan pada wilayahnya;
 - b. Pelaksanaan penyusunan rencana pengelolaan hutan;
 - c. Pelaksanaan kegiatan pemanfaatan dan penggunaan kawasan hutan;
 - d. Pelaksanaan rehabilitasi dan reklamasi;
 - e. Pelaksanaan perlindungan dan konservasi sumberdaya alam;
 - f. Pelaksanaan kegiatan pengelolaan hutan mulai perencanaan, pengorganisasian, pelaksanaan, pengawasan hingga pengendalian;
 - g. Pelaksanaan pemantauan dan penilaian pelaksanaan kegiatan pengelolaan hutan;
 - h. Pengembangan investasi, kerjasama, dan kemitraan dalam pengelolaan hutan;
 - i. Pelaksanaan kebijakan kehutanan nasional dan daerah dalam pengelolaan hutan;
 - j. Pelaksanaan penyuluhan dan pemberdayaan masyarakat di bidang kehutanan;
 - k. Pengembangan dan pengelolaan sistem informasi dan perpetaan pengelolaan hutan;
 - l. Pengelolaan urusan ketatausahaan;
 - m. Pembinaan kelompok jabatan fungsional;
 - n. Pelaksanaan tugas lain yang diberikan Kepala Dinas Kehutanan sesuai dengan tugas dan fungsinya.

6. UPTD Tahura Bukit Soeharto

Guna melaksanakan tugas pokoknya sebagaimana peraturan perundangan yang berlaku, UPTD Tahura Bukit Soeharto menyelenggarakan fungsi sebagai berikut:

- a. Penyusunan rencana teknis operasional penataan dan pengelolaan Tahura;
- b. Pelaksanaan kebijakan teknis operasional penataan dan pengelolaan Tahura;
- c. Pemantauan, evaluasi dan pelaporan penataan dan pengelolaan Tahura;
- d. Pengelolaan urusan ketatausahaan;
- e. Pembinaan kelompok jabatan fungsional;
- f. Pelaksanaan tugas lain yang diberikan oleh Kepala Dinas sesuai tugas dan fungsinya.

➤ UPTD Taman Hutan Raya Bukit Soeharto.

Tugas pokok UPTD Tahura Bukit Soeharto yaitu melaksanakan kegiatan operasional dan/atau kegiatan teknis penunjang Dinas Kehutanan di bidang pengelolaan Tahura lintas Kabupaten/Kota dan melaksanakan urusan ketatausahaan. hal ini sesuai amanat Peraturan Gubernur Nomor 39 Tahun 2019 tanggal 29 Mei 2019 Tentang Pembentukan Dan Susunan Organisasi Unit Pelaksana Teknis Daerah pada Dinas Kehutanan Provinsi Kalimantan Timur.

Dalam melaksanakan tugas pokok dan fungsi serta sebagai upaya pencapaian visi dan misi Pemerintah Daerah Provinsi Kalimantan Timur, Dinas Kehutanan Provinsi Kalimantan Timur UPTD Taman Hutan Raya Bukit Soeharto selalu berupaya untuk terus meningkatkan kinerjanya termasuk penerapan *good governance*.

➤ UPTD KPHP Berau Barat

Tugas UPTD KPHP Berau Barat adalah melaksanakan sebagian kewenangan daerah dalam hal kegiatan teknis operasional dan/atau kegiatan teknis Dinas di bidang pengelolaan hutan produksi. hal ini sesuai amanat Peraturan Gubernur Nomor 101 Tahun 2016 Tentang Pembentukan Dan Susunan Organisasi Unit Pelaksana Teknis Daerah Pada Dinas Kehutanan Provinsi Kalimantan Timur.

Dalam melaksanakan tugas pokok dan fungsi serta sebagai upaya pencapaian visi dan misi Pemerintah Daerah Provinsi Kalimantan Timur, KPHP Berau Barat selalu berupaya untuk terus meningkatkan kinerjanya termasuk penerapan *good governance*.

➤ UPTD KPHP Bongan

Tugas UPTD KPHP Bongan adalah melaksanakan sebagian kewenangan daerah dalam hal kegiatan teknis operasional dan/atau kegiatan teknis Dinas di bidang pengelolaan hutan produksi. hal ini sesuai amanat Peraturan Gubernur Nomor 101 Tahun 2016 Tentang Pembentukan Dan Susunan Organisasi Unit Pelaksana Teknis Daerah Pada Dinas Kehutanan Provinsi Kalimantan Timur.

Dalam melaksanakan tugas pokok dan fungsi serta sebagai upaya pencapaian visi dan misi Pemerintah Daerah Provinsi Kalimantan Timur, KPHP Bongan selalu berupaya untuk terus meningkatkan kinerjanya termasuk penerapan *good governance*.

➤ UPTD KPHP Meratus

Tugas UPTD KPHP Meratus adalah melaksanakan sebagian kewenangan daerah dalam hal kegiatan teknis operasional dan/atau kegiatan teknis Dinas di bidang pengelolaan hutan produksi. hal ini sesuai amanat Peraturan Gubernur Nomor 101 Tahun 2016 Tentang Pembentukan Dan Susunan Organisasi Unit Pelaksana Teknis Daerah Pada Dinas Kehutanan Provinsi Kalimantan Timur.

Dalam melaksanakan tugas pokok dan fungsi serta sebagai upaya pencapaian visi dan misi Pemerintah Daerah Provinsi Kalimantan Timur, KPHP Meratus selalu berupaya untuk terus meningkatkan kinerjanya termasuk penerapan *good governance*.

➤ UPTD KPHP Kendilo

Tugas UPTD KPHP Kendilo adalah melaksanakan sebagian kewenangan daerah dalam hal kegiatan teknis operasional dan/atau kegiatan teknis Dinas di bidang pengelolaan hutan produksi. hal ini sesuai amanat Peraturan Gubernur Nomor 101 Tahun 2016 Tentang Pembentukan Dan Susunan Organisasi Unit Pelaksana Teknis Daerah Pada Dinas Kehutanan Provinsi Kalimantan Timur.

Dalam melaksanakan tugas pokok dan fungsi serta sebagai upaya pencapaian visi dan misi Pemerintah Daerah Provinsi Kalimantan Timur, KPHP Kendilo selalu berupaya untuk terus meningkatkan kinerjanya termasuk penerapan *good governance*.

➤ UPTD KPHP Santan.

Tugas UPTD Kesatuan Pengelolaan Hutan Produksi Santan adalah melaksanakan sebagian kewenangan daerah dalam hal kegiatan teknis operasional dan/atau kegiatan teknis Dinas di bidang pengelolaan hutan produksi. hal ini sesuai amanat Peraturan Gubernur Nomor 101 Tahun 2016 Tentang Pembentukan Dan

Susunan Organisasi Unit Pelaksana Teknis Daerah Pada Dinas Kehutanan Provinsi Kalimantan Timur.

Dalam melaksanakan tugas pokok dan fungsi serta sebagai upaya pencapaian visi dan misi Pemerintah Daerah Provinsi Kalimantan Timur, UPTD Kesatuan Pengelolaan Hutan Produksi Santan selalu berupaya untuk terus meningkatkan kinerjanya termasuk penerapan *good governance*.

➤ UPTD KPHP Das Belayan

Tugas UPTD KPHP Das Belayan adalah melaksanakan sebagian kewenangan daerah dalam hal kegiatan teknis operasional dan/atau kegiatan teknis Dinas di bidang pengelolaan hutan produksi. hal ini sesuai amanat Peraturan Gubernur Nomor 101 Tahun 2016 Tentang Pembentukan Dan Susunan Organisasi Unit Pelaksana Teknis Daerah Pada Dinas Kehutanan Provinsi Kalimantan Timur.

Dalam melaksanakan tugas pokok dan fungsi serta sebagai upaya pencapaian visi dan misi Pemerintah Daerah Provinsi Kalimantan Timur, UPTD KPHP Das Belayan selalu berupaya untuk terus meningkatkan kinerjanya termasuk penerapan *good governance*.

➤ UPTD KPHP Bengalon

Tugas UPTD KPHP Bengalon adalah melaksanakan sebagian kewenangan daerah dalam hal kegiatan teknis operasional dan/atau kegiatan teknis Dinas di bidang pengelolaan hutan produksi. hal ini sesuai amanat Peraturan Gubernur Nomor 101 Tahun 2016 Tentang Pembentukan Dan Susunan Organisasi Unit Pelaksana Teknis Daerah Pada Dinas Kehutanan Provinsi Kalimantan Timur.

Dalam melaksanakan tugas pokok dan fungsi serta sebagai upaya pencapaian visi dan misi Pemerintah Daerah Provinsi Kalimantan Timur, UPTD KPHP Bengalon selalu berupaya untuk terus meningkatkan kinerjanya termasuk penerapan *good governance*.

➤ UPTD KPHP Batu Ayau

Tugas UPTD KPHP Batu Ayau adalah melaksanakan sebagian kewenangan daerah dalam hal kegiatan teknis operasional dan/atau kegiatan teknis Dinas di bidang pengelolaan hutan produksi. hal ini sesuai amanat Peraturan Gubernur Nomor 101 Tahun 2016 Tentang Pembentukan Dan Susunan Organisasi Unit Pelaksana Teknis Daerah Pada Dinas Kehutanan Provinsi Kalimantan Timur.

Dalam melaksanakan tugas pokok dan fungsi serta sebagai upaya pencapaian visi dan misi Pemerintah Daerah Provinsi Kalimantan Timur, UPTD KPHP Batu Ayau

selalu berupaya untuk terus meningkatkan kinerjanya termasuk penerapan *good governance*.

Dinas Kehutanan Provinsi Kalimantan Timur memprioritaskan pada *peningkatan kapasitas, kecepatan dan mutu pelayanan, serta efisiensi dan efektifitas pengelolaan sumberdaya yang dimiliki*. Anggaran berbasis kinerja akan menjadi dasar penganggaran, sehingga sasaran dan indikator pencapaian hasil dari program pembangunan dipersiapkan secara jelas dan terukur serta digunakan dalam pengendalian dan evaluasi secara konsisten. Untuk menjawab perubahan lingkungan strategis internal dan eksternal, setiap bagian harus mampu mengantisipasi perubahan multi dimensi dalam menyusun perencanaan dan merumuskan kebijakan pembangunan sesuai dengan tugas pokok dan fungsi masing-masing.

6.3 Sumber Daya Manusia

Dalam memenuhi tugas dan fungsi yang diberikan maka Dinas Kehutanan Provinsi Kalimantan Timur diberikan berbagai sumber daya yang dapat dipergunakan untuk menjalankan layanan. Diantara sumber daya yang ada, sumber daya manusialah yang paling memiliki peranan penting. Bila dilihat dari latar belakang pendidikan serta jabatan, maka sumber daya manusia di Dinas Kehutanan Provinsi Kalimantan Timur dapat digambarkan seperti pada tabel berikut:

Tabel 13 Jabatan dan Jenjang Pendidikan Personil Tahun 2020

| Jabatan | Jen. Kelamin | | Golongan | | | | Pendidikan | | | | | |
|-----------------------|--------------|------------|-----------|------------|------------|----------|---------------|------------|-----------|------------|-----------|----------|
| | L | P | IV | III | II | I | Pasca Sarjana | Sarjana | Diploma | SLTA | SLTP | SD |
| (1) | (2) | (3) | (4) | (5) | (6) | (7) | (8) | (9) | (10) | (11) | (12) | (13) |
| Kepala Dinas | 1 | 0 | 1 | 0 | 0 | 0 | 1 | 0 | 0 | 0 | 0 | 0 |
| Sekretaris Dinas | 1 | 0 | 1 | 0 | 0 | 0 | 1 | 0 | 0 | 0 | 0 | 0 |
| Kepala Bidang | 3 | 1 | 4 | 0 | 0 | 0 | 4 | 0 | 0 | 0 | 0 | 0 |
| Kepala UPTD | 19 | 0 | 18 | 0 | 0 | 0 | 18 | 1 | 0 | 0 | 0 | 0 |
| Kepala Seksi di Dinas | 12 | 3 | 15 | 0 | 0 | 0 | 14 | 0 | 0 | 0 | 0 | 0 |
| Kepala Seksi di UPTD | 39 | 11 | 23 | 27 | 0 | 0 | 28 | 15 | 0 | 0 | 0 | 0 |
| Pelaksana di Dinas | 115 | 29 | 0 | 117 | 27 | 0 | 0 | 75 | 5 | 61 | 4 | 0 |
| Pelaksana di UPTD | 339 | 89 | 3 | 313 | 103 | 8 | 3 | 173 | 65 | 177 | 9 | 6 |
| Jumlah | 529 | 133 | 65 | 457 | 130 | 8 | 69 | 264 | 70 | 238 | 13 | 6 |

Masing-masing personil senantiasa dituntut untuk memperbarui pengetahuan teknisnya baik dalam hal keterampilan pendukung, terlebih lagi pengetahuan terhadap peraturan-peraturan terbaru serta teknologi informasi.

BAB VII PENUTUP

Laporan Keuangan Dinas Kehutanan Provinsi Kalimantan Timur disusun sebagai bentuk pertanggungjawaban atas penyelenggaraan pemerintahan selama satu periode pelaporan. Informasi yang disajikan dalam Laporan Keuangan bertujuan umum untuk memenuhi kebutuhan informasi seluruh pihak pengguna, baik untuk perencanaan, pengendalian maupun pengambilan keputusan.

Laporan ini disusun dengan berdasarkan Standar Akuntansi Pemerintahan yang berterima umum dalam lingkungan sistem pengendalian intern yang terus diupayakan untuk diperkuat guna menjamin keandalan laporan keuangan yang dihasilkan. Kami menyadari bahwa penyajian Laporan Keuangan ini masih jauh dari sempurna, meskipun upaya pengendalian terkait dengan hasil penyusunan laporan keuangan ini telah kami lakukan dan antisipasi jauh-jauh hari sebelumnya, tidak menutup kemungkinan masih banyak hal yang harus kami perbaiki dalam penyusunan laporan keuangan periode berikutnya. Seluruh hasil pelaksanaan kebijakan pengelolaan keuangan yang dituangkan dalam Catatan atas Laporan Keuangan Tahun 2019 disajikan sesuai dengan kondisi obyektif dan diharapkan menjadi umpan balik terhadap penetapan kebijakan umum selanjutnya.

Kami berharap pengungkapan informasi yang disajikan dalam laporan keuangan berbasis akrual ini dapat berguna bagi seluruh pihak yang berkepentingan. Masukan dan saran kami harapkan demi perbaikan penyajian dan peningkatan kualitas pengelolaan serta akuntabilitas Dinas Kehutanan Provinsi Kalimantan Timur di masa yang akan datang.

Semoga Allah *سبحانه و تعالي* meridhoi dan terus melimpahkan rahmat-Nya atas segala upaya yang telah kita lakukan dalam rangka mewujudkan tertib administrasi dan tata kelola pemerintahan yang lebih baik.

Samarinda, Januari 2020
Kepala Dinas Kehutanan Provinsi
Kalimantan Timur ,

Drs. H. AMRULLAH, MM
Pembina Utama Madya
NIP. 19611214 198703 1 010

LAMPIRAN-LAMPIRAN

| | |
|---------------|--|
| Lampiran I | SPJ Fungsional per 31 Desember 2020 |
| Lampiran II | Register SP2D s.d 31 Desember 2020 terdiri dari LS, GU, TU, TU/GU NIHIL |
| Lampiran III | Rekap Pengembalian sisa belanja selama tahun 2020 (yang telah diotorisasi) |
| Lampiran IV | Foto copy STS Pengembalian belanja sesuai rekap |
| Lampiran V | SK Pensiun Pegawai pada tahun 2020 |
| Lampiran VI | Berita Acara rekonsiliasi Pendapatan s.d 31 Desember 2020 (jika terdapat Pendapatan) |
| Lampiran VII | Berita Acara rekonsiliasi Belanja s.d 31 Desember 2020 |
| Lampiran VIII | Perjanjian Kerjasama dengan Pihak ketiga yang menghasilkan Pendapatan (jika ada) |
| Lampiran IX | Perjanjian Kerjasama dengan Pihak ketiga atau Kontrak Belanja yang menghasilkan Aset Tidak Berwujud (jika ada) |
| Lampiran X | Rekap tagihan Belanja tahun 2020 yang ditagih / dibayar tahun 2021 (yang telah diotorisasi) |
| Lampiran XI | Rekap Pendapatan-LO hasil retribusi & pendapatan lainnya selain pajak tahun 2019 (yang telah diotorisasi) |
| Lampiran XII | Rekening koran Bendahara Pengeluaran SKPD/UPTD per 31 desember 2020 dengan tanggal cetak diatas 31 des 2021 dengan Validasi Bank |
| Lampiran XIII | Berita Acara penutupan Kas akhir tahun 2020 (yang telah diotorisasi) |
| Lampiran XIV | Register Penutupan Kas akhir tahun 2020 (yang telah diotorisasi) |
| Lampiran XV | Rekap Piutang dan Penyisihannya bila terdapat piutang (yang telah diotorisasi) |

| | |
|----------------|---|
| Lampiran XVI | Rekap Utang bila terdapat Utang (yang telah diotorisasi) |
| Lampiran XVII | Rekap Belanja barang habis pakai tahun 2020 yang jadi Persediaan (yang telah diotorisasi) |
| Lampiran XVIII | Berita acara Rekonsiliasi persediaan per 31 desember 2020 (yang telah diotorisasi) |
| Lampiran XIX | Berita acara hasil pemeriksaan fisik barang persediaan (stock opname) per 31 desember 2020 (Hasil cetak Aplikasi SIKAP) |
| Lampiran XX | Rincian Hasil Pemeriksaan Barang Persediaan (stock opname) per 31 desember 2020 yang sesuai dengan butir 8 (Hasil cetak Aplikasi SIKAP) |
| Lampiran XXI | Daftar rekapitulasi barang ke Neraca per 31 desember 2020 (berdasarkan hasil rekonsiliasi dengan bidang BMD BPKAD) |
| Lampiran XXII | Analisis Perhitungan Vertikal dan Horizontal (Format untuk SKPD akan disesuaikan) |